

大彰化西南離岸風力發電計畫 環境監測工作

110 年第一季環境監測報告
(110 年 01~03 月)

開發單位：大彰化西南離岸風力發電股份有限公司
執行監測單位：光宇工程顧問股份有限公司
提送日期：中華民國 110 年 05 月

目錄

前 言.....	1
第一章 監測內容概述	3
1.1 開發計畫內容及工程進度.....	3
1.2 監測情形概述.....	5
1.3 監測計畫概述.....	10
1.4 監測方法概述.....	13
1.5 監測位址.....	33
1.6 品保/品管作業措施概要	35
第二章 監測結果數據分析	62
2.1 鳥類目視調查.....	62
2.2 鯨豚生態調查.....	67
2.3 海域生態.....	70
2.4 魚類.....	78
2.5 水下攝影.....	83
2.6 水下噪音.....	84
2.7 海域水質.....	92
2.8 陸域生態.....	99
2.9 空氣品質.....	121
2.10 噪音振動.....	123
2.11 營建噪音.....	125
2.12 陸域施工考古監看.....	128
第三章 檢討與分析	130
3.1 監測結果檢討與因應對策.....	130
3.2 建議事項.....	145
參考文獻.....	146

附錄一 檢測執行單位認證資料

附錄二 採樣與分析方法

附錄三 品保／品管查核記錄

附錄四 原始監測數據

表目錄

表 1.2-1 環境監測結果及因應對策	5
表 1.3-1 本季海域施工前環境監測計畫執行概況	10
表 1.3-2 本季陸域施工階段環境監測計畫執行概況	12
表 1.4-1 採樣點深度配置之採集水層	18
表 1.4-2 水下噪音使用設備彙整表	24
表 1.4-3 環境物化調查檢測方法彙整表	31
表 1.6-1 空氣品質採樣至運輸過程中注意事項	54
表 1.6-2 噪音振動監測過程中注意事項	55
表 1.6-3 水質採樣至運輸過程中注意事項	56
表 1.6-4 環境監測數據品質目標值(1/2)	58
表 1.6-4 環境監測數據品質目標值(2/2)	59
表 2.2-1 本季鯨豚生態調查紀錄表	67
表 2.4-1 冬季成魚生態調查魚類相	78
表 2.4-2 冬季魚卵種類組成及豐度	80
表 2.4-3 冬季仔稚魚種類組成及豐度	81
表 2.6-1 109 年第四季 SW-1 噪音累積機率分布，1-Hz SPL (dB re 1 μ Pa).....	87
表 2.6-2 109 年第四季 SW-2 噪音累積機率分布，1-Hz SPL (dB re 1 μ Pa).....	88
表 2.6-3 109 年第四季 SW-1 1/3 Octave band 位準(dB re 1 μ Pa ² /Hz).....	90
表 2.6-4 109 年第四季 SW-2 1/3 Octave band 位準(dB re 1 μ Pa ² /Hz).....	90
表 2.6-5 各點位哨叫聲之偵測結果	91
表 2.6-6 喀搭串偵測數	91
表 2.7-1 本季海域水質監測結果分析表	94
表 2.7-1 本季海域水質監測結果分析表(續 1).....	95
表 2.7-1 本季海域水質監測結果分析表(續 2).....	96
表 2.7-1 本季海域水質監測結果分析表(續 3).....	97
表 2.7-1 保護工施作期間之懸浮固體物監測結果分析表	98
表 2.8-1 本季調查植物種類歸隸特性統計表	99
表 2.8-2 本季調查稀有植物資料表	100
表 2.8-3 本季調查範圍植物樣區環境資料	104
表 2.8-4 本季調查範圍森林樣區木本植物總合分析表	104
表 2.8-5 本季調查範圍森林樣區地被植物組成表	104
表 2.8-6 本季調查範圍森林樣區地被植物總合分析表	105
表 2.8-7 本季調查範圍草地樣區植物組成表	106
表 2.8-8 本季調查範圍草地樣區植物總合分析表	107
表 2.8-9 本季調查範圍森林樣區木本植物多樣性指數表	110

表 2.8-10 本季調查範圍森林樣區地被植物多樣性指數表	110
表 2.8-11 本季調查範圍草生地樣區植物多樣性指數表	110
表 2.8-12 本季哺乳類資源表	112
表 2.8-13 本季鳥類資源表	114
表 2.8-14 本季爬蟲類資源表	117
表 2.8-15 本季兩生類資源表	118
表 2.8-16 本季蝶類資源表	120
表 2.9-1 本季空氣品質監測結果分析表	122
表 2.10-1 本季噪音監測結果分析表	123
表 2.10-2 本季振動監測結果分析表	124
表 2.11-1 本季營建噪音監測結果分析表	126
表 2.11-2 本季營建低頻噪音監測結果分析表	127
表 2.12-1 本季陸域施工考古監看結果表	128
表 3.1-1 歷次海域水質監測結果分析表	134
表 3.1-2 歷次空氣品質監測結果分析表	138
表 3.1-3 歷次噪音監測結果分析表	139
表 3.1-4 歷次振動監測結果分析表	140
表 3.1-5 歷次營建噪音監測結果分析表	141
表 3.1-5 歷次營建噪音監測結果分析表(續).....	142
表 3.1-6 歷次營建低頻噪音監測結果分析表	143
表 3.1-6 歷次營建低頻噪音監測結果分析表(續).....	144
表 3.1-7 本次監測之異常狀況及處理情形	145

圖目錄

圖 1.1-1 本計畫開發場址位置圖	4
圖 1.4-1 海上船隻穿越線調查示意圖	13
圖 1.4-2 海上船隻目視調查範圍示意圖	14
圖 1.4-3 海岸鳥類調查路徑示意圖	15
圖 1.4-4 陸域生態調查範圍	30
圖 1.5-1 本季海域施工階段環境監測位址示意圖	33
圖 1.5-2 本季陸域施工階段環境監測位址示意圖	34
圖 1.6-1 鳥類目視調查品保品管流程圖	37
圖 1.6-2 海域生態調查品保品管流程圖	41
圖 1.6-3 潮間帶生態調查品保品管流程圖	45
圖 1.6-4 水下攝影品保品管流程圖	49
圖 1.6-5 陸域品保品管流程圖	51
圖 1.6-6 採樣分析標準流程圖	57
圖 2.1-1 冬季海岸鳥類調查保育類物種分布圖	65
圖 2.2-1 本季鯨豚生態調查船行軌跡(二月).....	68
圖 2.2-2 本季鯨豚生態調查船行軌跡(三月).....	68
圖 2.2-3 本季鯨豚生態調查穿越線上軌跡	69
圖 2.3.1-1 本季海域生態調查點位圖	70
圖 2.3.1-2 各樣站海域植物性浮游生物豐度圖	71
圖 2.3.1-3 各樣站海域植物性浮游生物多樣性指數圖	72
圖 2.3.1-4 各樣站海域葉綠素 a 及基礎生產力圖.....	72
圖 2.3.1-5 各樣站海域動物性浮游生物豐度圖	73
圖 2.3.1-6 各樣站海域動物性浮游生物多樣性指數圖	74
圖 2.3.1-7 各樣站海域底棲生物(蝦蟹螺貝類)豐度圖	75
圖 2.3.1-8 各樣站海域底棲生物(蝦蟹螺貝類)多樣性指數圖	75
圖 2.3.2-1 各樣站潮間帶底棲生物生物量分析圖	77
圖 2.3.2-2 各樣站潮間帶底棲生物多樣性指數分析圖	77
圖 2.4-1 冬季魚卵之生物多樣性指數(Shannon-Wiener diversity index, H')及均勻度指數(Pielou's evenness, J').....	82
圖 2.4-2 冬季仔稚魚之生物多樣性指數(Shannon-Wiener diversity index, H')及均勻度指數(Pielou's evenness, J').....	82
圖 2.5-1 水下攝影調查點位圖	83
圖 2.5-2 水下攝影調查結果示意圖	83
圖 2.6-1 水下噪音儀器 SW-1 現場佈放	84
圖 2.6-2 水下噪音儀器 SW-2 現場佈放	85

圖 2.6-3 水下噪音儀器 SW-2 現場回收	85
圖 2.6-4 109 年第四季 SW-1 背景噪音時頻譜圖	86
圖 2.6-5 109 年第四季 SW-2 背景噪音時頻譜圖	86
圖 2.6-6 109 年第四季 SW-1 1-Hz band 環境噪音頻譜累積機率分佈圖	87
圖 2.6-7 109 年第四季 SW-2 1-Hz band 環境噪音頻譜累積機率分佈圖	87
圖 2.6-8 109 年第四季 SW-1 背景噪音 1/3 Octave band 頻譜圖	89
圖 2.6-9 109 年第四季 SW-2 背景噪音 1/3 Octave band 頻譜圖	89
圖 2.8-1 本季調查稀有植物分布位置圖	101
圖 2.8-2 本季調查植物樣區位置圖	108
圖 2.8-3 本季保育類鳥類分布位置圖	116
圖 2.12-1 本季陸域施工考古監看現場情形	129
圖 3.1-1 陸域植物歷次變化圖	137
圖 3.1-2 陸域動物歷次變化圖	137

前 言

一、依據

為配合國家政府政策，經濟部能源局乃於民國 104 年 7 月 2 日公告「離岸風力發電規劃場址申請作業要點」，以利開發業者提早辦理離岸風力發電開發準備作業。大彰化西南離岸風力發電股份有限公司為響應政府之綠能政策，支持台灣各界推動 2025 非核家園的決心，遂擬定「大彰化西南離岸風力發電計畫」（以下簡稱本計畫），期望透過深度交流與互動，將國際經驗帶入台灣風電產業，並攜手台灣產、官、學界多方資源，投入離岸風場開發，共同推動能源發展未來，使台灣未來更有機會引領亞太區能源產業聚落發展，打造區域綠能旗艦案例。

本計畫於民國 107 年 2 月 9 日業經行政院環保署環境影響評估審查委員會第 327 次會議通過環評審查，並於 107 年 8 月 10 日經環署綜字第 1070056949 號函定稿核備，茲依據核定之環境監測計畫內容據以執行。

二、監測執行期間

本公司依據環評核定之環境監測計畫內容，將辦理施工前階段、施工階段及營運階段環境監測工作，其中海域工程於 110 年 1 月開工，故已於 108~109 年完成海域施工前環境監測工作，於 110 年第一季開始執行海域施工階段環境監測工作；另陸域工程於 108 年 6 月開工，故已於 108 年第一季完成陸域施工前環境監測工作，於 108 年第二季開始執行陸域施工階段環境監測工作；目前海域及陸域工程皆持續施作中。

本報告為 110 年第一季(1-3 月)環境監測報告。

三、執行監測單位

本監測計畫由光宇工程顧問股份有限公司統籌，並且分別委請環保署認可之合格檢測機關、專業調查公司及學術單位等共同執行辦理，再由光宇公司負責編撰環境監測報告。

本季各監測項目執行單位如下：

- (一)鳥類生態目視調查、陸域生態、潮間帶生態、海域生態、水下攝影：
弘益生態顧問有限公司

(二)空氣品質、噪音振動、營建噪音、海域水質：瑩諮科技股份有限公司

(三)陸域施工考古監看：月湖文化實業有限公司

(四)水下噪音：洋聲股份有限公司

(五)鯨豚生態調查：費思未來有限公司

(六)魚類：科海生態顧問公司

第一章 監測內容概述

1.1 開發計畫內容及工程進度

一、本計畫開發內容

- (一) 離岸風場海域：本計畫風場位於彰化縣線西鄉及鹿港鎮外海區域，為「離岸風力發電規劃場址申請作業要點」公告之第 14 號潛力場址(如圖 1.1-1 所示)，本潛力場址與臺灣本島最近距離約 50.1 公里，面積約 126.3 平方公里，水深範圍介於 23.8~42.2 公尺，平均水深 32.4 公尺。本潛力場址區域不包含漁港、濕地、保護礁區、漁業資源保育區、重要野鳥棲地、中華白海豚野生動物重要棲息環境...等限制區。
- (二) 本計畫風機單機裝置容量介於 8~11MW，最大總裝置容量不大於 642.5MW。當選用單機裝置容量最小(8MW)的風機時，設置風機的數量最大，達 80 部。
- (三) 海底電纜工程：本計畫風力機組產生之電力以 33kV 或 66kV 之陣列海纜連接至離岸變電站升壓後，透過 2 條 220kV 之海底電纜，依共同廊道規劃，由離岸變電站連接至北側共同廊道範圍上岸。
- (四) 輸配電陸上設施工程：本計畫依台灣電力股份有限公司規劃，自「彰化離岸風電海纜上岸共同廊道範圍」之北側廊道上岸，並於上岸點接陸纜沿道路連接至陸域自設升(降)壓站，再連接至台電之彰工併網點。



圖 1.1-1 本計畫開發場址位置圖

二、工程進度

本開發計畫主要分為陸域工程及海域工程，陸域工程主要為自設升(降)壓站及陸域電纜等陸上設施施作，業於 108 年 6 月動工；海域工程主要包括風機設置及海域電纜鋪設等施作，目前已於 110 年 1 月開始進行海域施工。

1.2 監測情形概述

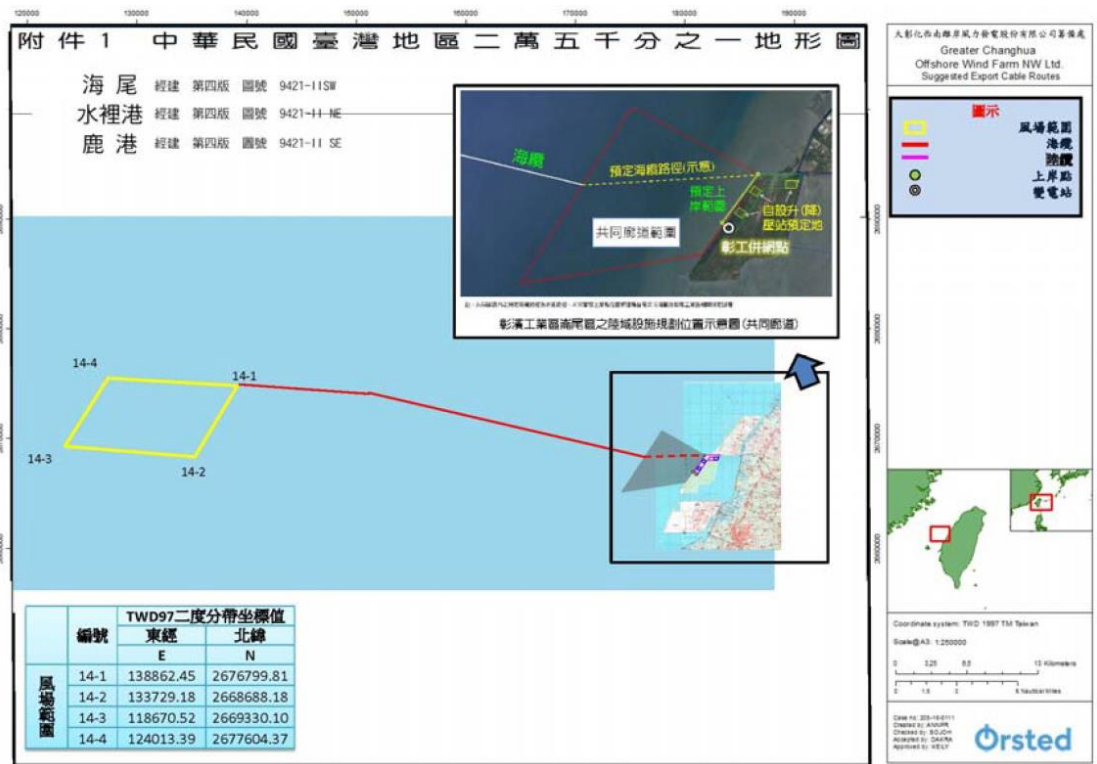
本計畫海域施工前(109年10-12月)及海陸域施工期間(110年1-3月)之環境監測結果，經彙整摘要如表 1.2-1 所示。

表 1.2-1 環境監測結果及因應對策

階段	類別	監測項目	監測結果摘要	因應對策
海域施工前	鳥類生態	目視調查 (種類、數量、棲身及活動情形、飛行路徑、季節性之族群變化等)	海上鳥類：冬季(12月)海上鳥類目視穿越線調查結果未紀錄海上鳥。 海岸鳥類：冬季(12月)共執行1次海岸鳥類調查，調查結果如下。 統計冬季(12月)海岸鳥類共記錄10目21科38種。其中包括白頭翁、褐頭鷓鴣、黃頭扇尾鶯、大卷尾、小雨燕及南亞夜鷹等6種臺灣特有亞種。紅隼等1種珍貴稀有保育類野生動物。 調查結果無異常情形。	—
	水下噪音 (含生物聲學監測)	20 Hz~20kHz之水下噪音，時頻譜及1-Hz band、1/3 Octave band分析	109年第四季監測結果 1. 背景噪音分析 時頻譜分析結果顯示 SW-1 及 SW-2 均在 1 kHz 附近有明顯的週期性訊號，其週期與潮汐時間相符，為日夜間水下噪音之差異。 1-Hz band 分析結果顯示 SW-1 在 1 kHz 噪音變動介於 61.6~73.9 dB 之間；SW-2 在 1 kHz 噪音變動介於 63.7~72.5 dB 之間，SW-1 明顯受到較多的干擾，全頻段的噪音變動範圍較大，可能受天候、生物或其他人為噪音所影響。 1/3 Octave band 分析結果顯示，其整體水下噪音變動趨勢與 Wenz curves 相近。另由 SW-2 與 SW-1 相較，SW-1 明顯受頻帶 40 Hz 至 80 Hz 及 315 Hz 至 500 Hz 噪音干擾，表示該點位可能受近岸打樁或船舶噪音影響較多，而在 SW-2 則相對無此特徵。 2. 海豚聲音偵測 哨叫聲的部分，SW-1 在 71 個小時的時段內，共偵測到 1,603 次，偵測的小時時間比有 9.86%；SW-2 在 35 個	—

			<p>小時的時段內，共偵測到 133 次，偵測的小時時間比有 4.86%。</p> <p>喀搭聲的部分，SW-1 在 71 個小時的時段內，共偵測到 6,888 次，偵測的小時時間比有 9.86%；SW-2 在 35 個小時的時段內，共偵測到 1,325 次，偵測的小時時間比只有 4.86%，顯示 SW-1 偵測到海豚活動的時間比 SW-2 長。</p> <p>調查結果無異常情形。</p>	
海域 施工 期間	鳥類 生態	目視調查 (種類、數量、棲身及活動情形、飛行路徑、季節性之族群變化等)	<p>海上鳥類：本季 1~3 月共執行 1 次海上鳥類調查，3 月調查屬春季範圍，將納入下季報告呈現。</p> <p>海岸鳥類：本季 1~3 月共執行 1 次海岸鳥類調查。3 月調查屬春季範圍，將納入下季報告呈現。</p> <p>調查結果無異常情形。</p>	—
		鯨豚生態調查	<p>本季共完成 4 趟調查，穿越線上里程 131.7 公里，穿越線上時數 8.26 小時。沒有鯨豚目擊紀錄。</p> <p>調查結果無異常情形。</p>	—
	海域 生態	海域生態調查(浮游生物、底棲生物)及潮間帶生態調查	<p>海域生態：本季 2 月及 3 月共執行 1 次海域生態調查，調查結果如下。</p> <p>1.植物性浮游生物共記錄 4 門 53 屬 107 種。以束毛藻屬的紅海束毛藻相對豐度最高 (36.03%)，其次為帕拉藻屬的具槽帕拉藻 (13.84%) 及海鏈藻屬的威氏海鏈藻 (6.42%)。</p> <p>2.動物性浮游植物共記錄 11 門 30 大類，以哲水蚤相對豐度最高 (63.41%)，其次為劍水蚤 (7.99%) 及橈足類幼生 (7.24%)。</p> <p>3.底棲生物 (蝦蟹螺貝類) 共記錄 4 目 5 科 5 種，以沙蠶出現頻率較高 (16.67%)。</p> <p>潮間帶生態：本季 2 月共執行 1 次潮間帶生態調查，調查結果如下。</p> <p>1. 底棲生物 (蝦蟹螺貝類) 共記錄 10 目 14 科 18 種，以粗紋玉黍螺及顆粒玉黍</p>	—

		<p>螺相對豐度最高 (13.83%)，其次為細粒玉黍螺 (13.30%)。</p> <p>2. 大型固著藻：本次調查未記錄大型固著藻。</p> <p>調查結果無異常情形。</p>	
	<p>魚類</p>	<p>成魚調查：本季 2 月共執行 1 次成魚調查，調查結果如下。</p> <p>風場內三條底拖網測線共捕獲 7 科 7 種 238 尾約 29 公斤的魚類。拖網測線(T1 捕獲到 4 科 4 種 191 尾，總重量達 23 公斤，其中以極低經濟價值的斑海鯰(Arius maculatus)最多有 128 尾，體長小於 40 公分的個體一般漁民直接海拋丟棄；拖網測線 T2 捕獲 3 科 3 種 21 尾(表 6.3.3-2)，總重量 1.15 公斤，其中以白帶魚(Trichiurus lepturus)捕獲 18 尾最多，體長 36~44 公分之間，體型太小一般直接海拋丟棄或做下雜魚之用；拖網測線 T3 捕獲 3 科 3 種 26 尾，總重量達 5.25 公斤，其中以極低經濟價值的斑海鯰(Arius maculatus)最多有 24 尾，體長太小一般漁民直接海拋丟棄。</p> <p>魚卵及仔稚魚調查：本季 2 月及 3 月共執行 1 次魚卵及仔稚魚調查，調查結果如下。</p> <p>冬季共採獲 598 粒魚卵及仔稚魚 27 尾。組成方面，魚卵共鑑定出 7 科 7 類，其中以鯪科(Engraulidae)的日本鯪(Engraulis japonicus)最為優勢，其次為以鯖科(Scombridae)的白腹鯖(Scomber japonicus)，其餘物種豐度皆低於 50 粒/100 m³；仔稚魚共鑑定出 2 科 2 類，分別為鯔科(Mugilidae)的大鱗龜鮫(Chelon macrolepis)以及鯖科(Scombridae)的白腹鯖(Scomber japonicus)。</p> <p>調查結果無異常情形。</p>	<p>—</p>
	<p>水下攝影觀測風機底部聚魚效果</p>	<p>於 110 年 3 月 6 日執行水下攝影調查，拍攝位置之海床屬於西部海域常見之泥砂棲地型態，本次調查皆未記錄物種。</p> <p>調查結果無異常情形。</p>	

	水下噪音 (含生物聲學監測)	20 Hz~20kHz之水下噪音，時頻譜及1-Hz band、1/3 Octave band分析	<p>本季於 2 月 6 日(SW-1 及 SW-2)進行水下噪音監測儀器佈放，並於 3 月 16 日(SW-2)進行儀器回收作業，另外 SW-1 於 4 月 1 日執行回收作業時，確認遺失，將以 SE-1 代替。</p> <p>調查結果尚在分析，分析完成後將納入下一季季報內。</p> <p>調查結果無異常情形。</p>	—
	海域水質	水溫、氫離子濃度、生化需養量、鹽度、溶氧量、氨氮、營養鹽、懸浮固體物及葉綠素甲、大腸桿菌群	<p>本季海域水質監測結果，各測站各測值均屬正常海域範圍內且符合乙類海域海洋環境品質標值，另海床保護工施作期間懸浮固體監測結果並無明顯增量，尚屬海域自然變化範圍。</p> <p>調查結果無異常情形。</p>	—
陸域施工期間	陸域生態	陸域動、植物生態 (依據環保署動、植物技術規範執行)	<p>本季於 110 年 1 月 11-14 日執行陸域動物及植物調查，調查結果如下。</p> <p>陸域植物：</p> <p>本季共記錄維管束植物 52 科 120 屬 142 種，以草本植物佔 58.5%最多，喬木佔 23.2%次之；物種組成中有 50.0%為原生種，包括水筆仔及臺灣虎尾草 2 種原生稀有植物。</p> <p>陸域動物：</p> <ol style="list-style-type: none"> 1. 哺乳類記錄 3 目 3 科 5 種 14 隻次。其中以東亞家蝠記錄 9 隻次最多，佔所發現之總數量的 64.3%。 2. 鳥類記錄 7 目 20 科 34 種 355 隻次，其中以東方環頸鴿記錄 48 隻次最多，佔所發現之總數量的 13.5%。記錄南亞夜鷹、大卷尾、褐頭鷓鴣、黃頭扇尾鶯、白頭翁及棕三趾鶉等 6 種為特有亞種；紅隼及黑翅鳶 2 種為珍貴稀有保育類野生動物；紅尾伯勞 1 種為其他應予保育之野生動物。 3. 爬蟲類記錄 1 目 2 科 2 種 8 隻次，以疣尾蝮虎記錄數量最多，共記錄 7 隻次，佔總發現數量的 87.5%。 4. 兩生類記錄 1 目 1 科 1 種 2 隻次，為澤蛙。 5. 蝶類記錄 1 目 4 科 7 種 28 隻次，以亮色黃蝶及記錄 11 隻次最多，佔總記錄數 	—

			量的 39.3%。 調查結果無異常情形。	
陸域 施工 期間	空氣 品質	風向、風速、粒狀 污染物(TSP、 PM ₁₀ 、PM _{2.5})、二 氧化硫(SO ₂)、氮 氧化物(NO、NO ₂)	本季空氣品質監測結果，各測站各測值均 符合空氣品質標準值。 調查結果無異常情形。	—
	噪音 振動	各時段(日間、晚 間、夜間)均能音 量及日夜振動位準	本季噪音監測結果，各測站各測值均符合 環境音量標準；振動監測結果各測站各測 值均符合參考之日本振動規制法第二種區 域管制基準值。 調查結果無異常情形。	—
	營建 噪音	1. 一般頻率 (20Hz~20kHz 量 測 Leq 及 Lmax) 2. 低頻 (20 Hz~ 200 Hz 量測 Leq)	1.營建低頻噪音 本季各測站各測值均符合參考之第四 類營建工程低頻噪音管制標準值。 2.營建噪音 本季各測站各測值均符合第四類營建工 程噪音管制標準。 調查結果無異常情形。	—
	文化 資產	陸域施工考古監看	本季陸域施工考古監看結果，未發現任何 史前或歷史時期遺物，後續將持續開挖監 看。 無異常之情形。	—

1.3 監測計畫概述

本季(1-3月)執行監測計畫之監測類別、監測項目、地點、頻率、執行單位及執行監測時間如表 1.3-1 及表 1.3-2 所示。

表 1.3-1 本季海域施工前環境監測計畫執行概況

類別	監測項目	地點	頻率	執行單位	執行時間
鳥類生態	種類、數量、棲身及活動情形、飛行路徑、季節性之族群變化等(含岸邊陸鳥及水鳥)	風機附近和上岸點鄰近之海岸附近	每年3月至11月間每月執行1次，於12月至翌年2月間執行1次，每年進行10季次調查	弘益生態有限公司	【風場區域】 110.03.28 【海岸地區】 110.03.08~11
海域生態	鯨豚生態調查	本計畫風場範圍	20 趟次/年，施工前執行 1 年	費思未來有限公司	110.02.06 110.02.25 110.03.20 110.03.27
	海域生態調查(浮游生物、仔稚魚及魚卵、底棲生物)	風機鄰近區域 12 點	每季一次	弘益生態有限公司	110.02.26 110.03.01
	潮間帶生態	海纜上岸段兩側 50 公尺範圍內進行調查	每季一次	弘益生態有限公司	110.02.24

	魚類生態調查	調查 3 條測線	每季一次	科海生態顧問有限公司	110.02.21
	水下攝影調查	選擇 1 座風機	打樁前及打樁完成後各執行 1 次	弘益生態有限公司	110.03.06
水下噪音 (含生物聲學監測)	20 Hz~20kHz 之水下噪音，時頻譜及 1-Hz band、1/3 Octave band 分析	風場位置周界處 2 站	4 季次/年，每次 30 日，施工前執行 1 年	洋聲股份有限公司	SW-1： 110.02.06(佈放) 110.03.16 及 110.04.01(搜尋未果確認遺失，將以風場邊界另一測站之監測資料替代) SW-2： 110.02.06(佈放) 110.03.16(回收)
海域水質	水溫、氫離子濃度、生化需養量、鹽度、溶氧量、氨氮、營養鹽、懸浮固體物及葉綠素甲、大腸桿菌群	風場鄰近區域 12 點	每季 1 次	瑩諮科技股份有限公司	110.2.22 110.2.26
	懸浮固體	選擇 1 座離岸變電站及 3 座風機(每一排選擇 1 座風機)，於施工位置上、下游約 500m 處執行監測	保護工施作期間執行 1 次	瑩諮科技股份有限公司	110.03.05

註：春季 3-5 月、夏季 6-8 月、秋季 9-11 月、冬季 12-2 月。

表 1.3-2 本季陸域施工階段環境監測計畫執行概況

類別	監測項目	地點	頻率	執行單位	執行時間
陸域生態	陸域動、植物生態 (依據環保署動、植物技術規範執行)	陸域輸配電系統 (含陸域自設升(降)壓站、陸纜及其附近範圍)	每季 1 次	弘益生態有限公司	110.01.11~14 (動植物同時進行)
空氣品質	風向、風速、粒狀污染物(TSP、PM ₁₀ 、PM _{2.5})、二氧化硫(SO ₂)、氮氧化物(NO、NO ₂)	1.梧棲漁港 2.陸域自設升(降)壓站周邊 1 站	每季 1 次	瑩諮科技股份有限公司	【梧棲漁港】 110.03.24~25 【陸域自設升(降)壓站周邊】 110.03.23~24
噪音振動	各時段(日間、晚間、夜間)均能音量及日夜振動位準	1.陸域工程鄰近敏感點 1 站 2.陸域工程進/出道路 1 站	每季 1 次，連續 24 小時監測	瑩諮科技股份有限公司	【陸域工程鄰近敏感點】 110.03.22~23 【陸域工程進/出道路】 110.03.22~23
營建噪音	1.低頻(20 Hz~200 Hz 量測 Leq) 2.一般頻率(20Hz~20kHz 量測 Leq 及 Lmax)	1.陸域自設升(降)壓站工地周界 1 站 2.陸纜工地周界 1 站	每月 1 次	瑩諮科技股份有限公司	【陸域自設升(降)壓站工地周界】 110.01.21 110.02.05 110.03.22 【陸纜工地周界】 110.01.21 110.02.05 110.03.22
文化資產	陸域施工考古監看	開挖區域	考古專業人員開挖工隨監看	月湖文化實業有限公司	110.01.01~20 110.03.02~31

1.4 監測方法概述

一、鳥類生態

(一) 海上目視調查

海上鳥類目視調查採用船隻穿越線法進行 (Camphuysen *et al.* 2004)。調查範圍包括風場範圍及周界 1 公里區域，於調查範圍內設置平行間隔之穿越線，每次調查時船隻沿穿越線等速行駛 (約 10 節)，而為使調查均勻，不同次調查時船隻由穿越線之頭尾交錯開始調查。(如圖 1.4-1) 針對海面上飛行鳥類使用間隔時間之快照式調查 (snapshot method)，以避免重覆計數。



圖 1.4-1 海上船隻穿越線調查示意圖

每次調查時使用 GPS 器材記錄船隻航行軌跡，並將調查時之航行資訊、海況記錄於記錄表。每船至少搭載 2 名調查員，配備雙筒望遠鏡及具有等效 500mm 以上焦長之數位相機，分別對船隻左、右舷進行目視觀察，目視觀察之距離預設為航線往外 300 公尺範圍 (如圖 1.4-2)。

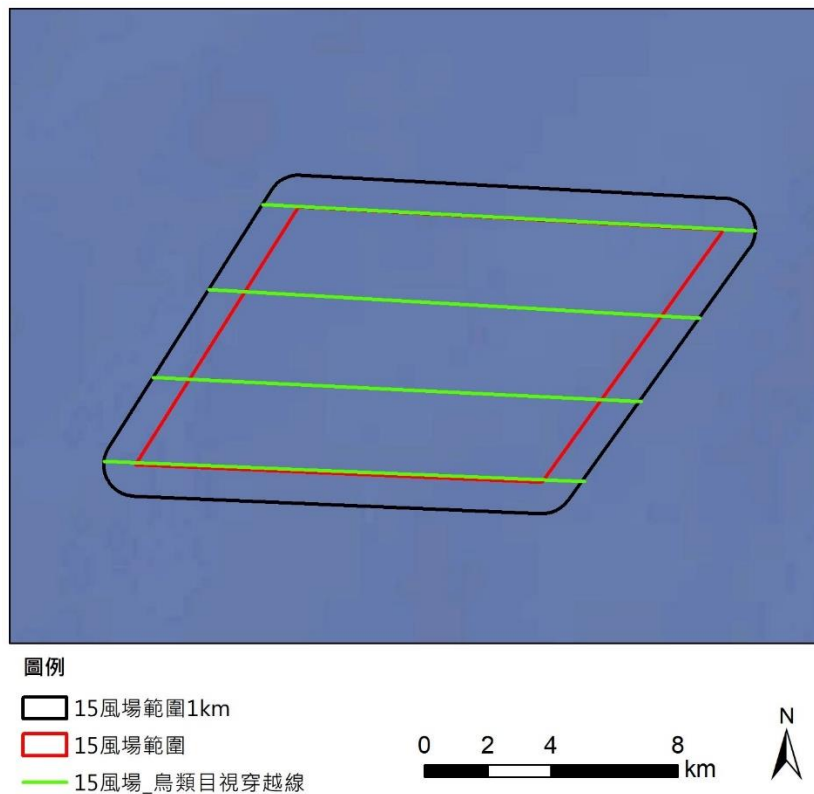

圖 1.4-2 海上船隻目視調查範圍示意圖

若發現鳥類活動則依現場條件盡可能記錄物種、數量、相對年齡、羽式 (plumage & moult)、行為、發現時間、距離 (垂直航線)、飛行方向、飛行高度等資訊。記錄表格、項目參照德國 StUK4 技術指引所使用之記錄表 (Aumüller *et al.*, 2013)。

其中距離使用分級表示，分為 0-50 公尺、50-100 公尺、100-200 公尺、200-300 公尺、300 公尺以上等 5 項。高度則分為 0-5 公尺、5-10 公尺、10-20 公尺、20-50 公尺、50-100 公尺、100-200 公尺、>200 公尺等 7 項。

所發現物種之位置資訊則以記錄時間搭配 GPS 軌跡於事後進行登錄。每次調查後可藉由 GPS 軌跡長度計算調查所涵蓋之範圍面積，並推算鳥類在調查範圍內之密度，以供後續影響評估分析使用。

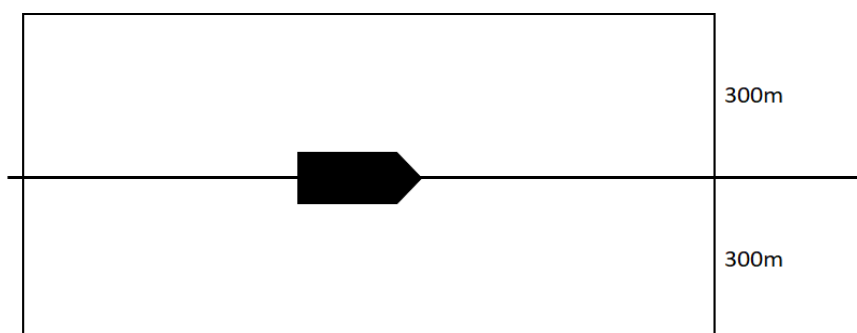
(二) 海岸目視調查

海岸鳥類目視調查以海纜上岸點受影響區為調查範圍(如圖 1.4-3 所示)，即彰濱工業區崙尾區的海岸地帶，採用滿潮暫棲所計數法 (Sutherland, 1996) 進行。水鳥在退潮時，會散布於廣大的潮間帶泥灘地間覓食，觀測與記錄不易；而在漲潮時，水鳥會集結成群往海堤內或鄰近的內陸適宜的環境休息，此時記錄並評估數量較為容易。於調查範圍內沿既成道路或產業道路以緩慢步行速度配合雙筒望遠鏡進行調查，記錄沿途所目擊或聽見的鳥種及數量。除了辨識種類與計算數量外，並記錄鳥類的行為及其出現的棲地環境。



圖 1.4-3 海岸鳥類調查路徑示意圖

二、鯨豚生態調查

(一) 調查地區

調查以近垂直海岸穿越線在大彰化離岸風場預定海域(後稱風場海域)進行，調查範圍將包含預定離岸風場興建範圍並且向外擴張至少一公里之範圍，規劃八條穿越線。

(二) 調查方法

租用安全合格船隻進行海上目視調查，調查日期須涵蓋四季，航行於所設計之航線。出發前隨機抽取兩條航線及順序，兩條航線去程與回程的航行方向不同。海上航行時以手持式全球衛星定位系統(GPSmap 64ST, Garmin Corp., Taiwan)定位並記錄航行軌跡。每次調查至少有四人，其中兩人各於船隻左右側各負責搜尋左右兩側海面，第三人則協助搜尋

船前方以及左右海面，觀察員以肉眼與持望遠鏡觀察海面是否有鯨豚出現，第四人作水質測量以及紀錄，並可不作海面觀察以及略作休息。觀察人員約每 20 分鐘交換一次位置以避免對同一觀察區域產生心理上的疲乏，每個人輪替完三個不同的觀察位置後(約 1 小時)，會交換到記錄位置休息約 20 分鐘以保持觀察員的體力。

調查期間在浪級小於 4 級，能見度遠達 500 公尺以上，並且同時航行在設計穿越線時的觀察視為線上努力量(on-effort)。當船隻航行於進出港口與航線之間、或天氣狀況不佳難以進行有效觀測、及觀察鯨豚群體時，則計入離線努力量(off-effort)，不納入標準化目擊率之分析中。航行時間為出港到進港總花費的時間，包含有效努力量以及無效努力量。海上調查航行船速保持在 6-9 節(海浬/小時)於穿越線上每 20 分鐘測量水表溫度、鹽度，以記錄環境因子資料(當時水深、水表溫度、鹽度及海浪、能見度等氣候因子)。

當遇見鯨豚時，記錄最初發現鯨豚的經緯度位置，估算鯨豚群體隻數、觀察鯨豚行為，及蒐集相關環境因子資料。此外，使用相機或攝影機記錄鯨豚影像，以建立個體辨識照片資料。如鯨豚未表現明顯的躲避行為，則持續跟隨並記錄該群鯨豚之行為與位置。若所跟蹤的鯨豚消失於視野且在 10 分鐘等待之內無再目擊，則返回航線繼續進行下一群之搜尋。

鯨豚當時的水面行為狀態分為『游走 (Travelling)、覓食 (Foraging)、社交 (Socializing)、兜圈 (Milling)』四大類，參考 Parra (2006)的定義如下：游走的群體有著一致且大約固定的游動方向，下潛的間隔較為規律且角度較淺。覓食群體有可能包含群體成散開不一致的游動方向，下潛角度深且常伴隨著尾鰭舉起，並沒有如同移動旅行的規律可言。此外常會觀察到鯨豚在游動過程中突然加速或是可能在覓食的行為(以尾鰭拍打水面、嘴喙咬魚、下潛等)。社交群體的下潛模式難以預測，個體之間常會近距離互相接觸甚至撞擊對方，觀察過程中常有很多的水上動作。兜圈群體的活動在水面的動作較慢，僅在一小範圍海域移動，個體之間的距離很近，但沒有明顯的肢體接觸。下潛模式較為規律、角度較淺，大部分時間會在水表層附近，類似於休息行為。若觀察到的行為無法歸類為前四大類時，則記錄成其他行為，描述並說明可能的行為狀態。

(三) 資料分析

記錄各趟次的觀測航跡，區分調查線上努力量以及總海上努力量，並且計算標準化的鯨豚目擊率，做為基線資料。記錄目擊鯨豚位置，包含經緯度、時間、群體大小、母子對數量、行為狀態、移動軌跡、個體辨識照片、以及觀測點環境因子資料等，作為後續棲地影響與施工比較的依據。

三、海域生態

(一) 海域生態調查

海域調查項目包括植物性浮游生物、動物性浮游生物及底棲生物。各調查項目及方法分別描述如下：

1. 植物性浮游生物

(1) 物種組成與豐度

A. 現場採樣

本項目參照環保署公告之「水中浮游植物採樣方法-採水法」(NIEA E505.50C)實行之。採樣時使用制式採水器，並依據海洋生態評估技術規範(環署綜字第 0960058664A)規定之採樣點深度配置採集不同水層之水樣如表 1.4-1。每一層皆取 1 L 之水樣裝入 PE 廣口塑膠瓶中，立即加入最終濃度 5 % 中性福馬林固定，並避光、冰存，待攜回實驗室後再行鑑種、計數。

B. 鑑種、計數

攜回實驗室後，將水樣勻樣後，取 100 mL (視水體情況更改容積) 以微孔 0.45 μm 濾膜進行過濾。過濾後之濾膜以鑷子夾取，製作成玻片，並以光學顯微鏡進行鑑種、計數，並換算成豐度 (cells/L)。物種鑑定主要參考「日本海洋プランクトン図鑑」(山路，1983)。

表 1.4-1 採樣點深度配置之採集水層

水深範圍	採 樣 層	底層與相鄰層最小距離
<5 m	表層、水下 3 m (底層)	-
<10 m	表層、水下 3 m、底層	3 m
<25 m	表層、水下 3 m、水下 10 m、底層	5 m
<50 m	表層、水下 3 m、水下 10 m、水下 25 m、底層	10 m
<100 m	表層、水下 3 m、水下 10 m、水下 25 m、水下 50 m、底層	10 m

註：底層指離海底 2-5 m 以上。

(2) 葉綠素 a

A. 現場採樣

本項目參照環保署公告之「水中葉綠素 a 檢測方法-乙醇萃取法」(NIEA E508.00B) 實行之。採樣時使用制式採水器，並依據海洋生態評估技術規範 (環署綜字第 0960058664A) 規定之採樣點深度配置採集不同水層之水樣如表 1.4-1。每一層皆取 1 L 之水樣裝入 PE 廣口塑膠瓶中，暫將水樣貯存於冰桶或冰箱 (4 °C) 中，並於 24 小時內完成濃縮過濾至濾片上之程序。

B. 葉綠素 a 分析

首先將濾片放入離心管中，加入 10 mL 的乙醇，置於 60°C 恆溫箱中於黑暗中萃取 30 分鐘，並在萃取期間每 10 分鐘搖晃離心管，使萃取完全。而後從恆溫箱取出離心管，放入冷水中冷卻至室溫，再置入離心機中，以 3,000 至 5,000 g 離心 10 至 15 分鐘後，小心取出離心管，用微量吸管取 3 mL 之上清液移置光徑 1 cm 之測光管中，以分光光度儀測其 665 及 750 nm 之吸光值，再添加 0.03 mL 1M HCl 至測光管中進行酸化並重新測量其在 665 及 750 nm 之吸光值，最後依所得之吸光值計算水樣中葉綠素 a 之含量。

(3) 基礎生產力

採樣時使用制式採水器，並依據海洋生態評估技術規範 (環署綜字第 0960058664A) 規定之採樣點深度配置採集不同水層之水樣如表 1.4-1。採得後之原水，分別裝入培養用的 BOD 瓶中 (明、暗瓶各 1 只)，在裝入水樣過程盡量避免氣泡產生。然後將樣本放入透明培養箱中，以循環流水恆溫進行培養 24 小時，並測量培養前與培養後的溶氧量後換算其基礎生產力 (每日每公升水量所含有機碳量 μg)

C/L/d)。

採樣完畢後利用光暗瓶法測定，計算基礎生產力及公式如下：

呼吸作用 (respiration) = (暗瓶起始氧氣量-暗瓶結束氧氣量) /
全部時間

淨基礎生產力 (NPP) = (光瓶結束測量之氧氣量-光瓶起始氧
氣量) /全部時間

總基礎生產力 (GPP) = 淨基礎生產力 (NPP) + 呼吸作用
(respiration)

2.動物性浮游生物

(1)現場採樣

本項目參照環保署公告之「海洋浮游動物檢測方法」(NIEA E701.20C) 實行之。於各樣站以北太平洋標準浮游生物網 (NORPAC net；網目為 0.33 mm× 0.33 mm、網身長 180 cm、網口徑為 45 cm) 進行，並於網口附流量計 (HYDRO-BIOS 德製機械式數字流量計) 測定過濾之水量。

動物性浮游生物調查又細分為水平採樣與垂直採樣兩種方式，以垂直採樣為主；水深淺於 7 m，則以水平採樣方式。垂直採樣係以北太平洋標準浮游生物網上加掛重錘，於調查樣站垂直將北太平洋標準浮游生物網沉降離底層約 1 m 處，再垂直向上慢速 (每秒不超過 3 m) 拉回至海面。

水平拖網，係指在水深淺於 7 m 處以 3 節以下船速進行船尾拖曳，拖曳過程均確保網口於水面下。採樣後均用洗瓶以過濾海水將網目上浮游生物沖洗入網尾樣本瓶後，馬上將樣本瓶加入最終濃度 5 % 中性福馬林溶液中冰存，待攜回實驗室進行處理分析。

(2)鑑種、計數

回實驗室後，每樣品內之浮游動物以約含 2,000 個之個體數為主，若過多則以分樣器將水樣分為 1/2、1/4、1/8 或 1/16 至個體數約為 2,000 個，並以立體解剖顯微鏡下進行鑑種、計數。最後再依流速計轉數，予以換算為單位水體密度 (inds./1,000 m³)。物種鑑定主要參

考「日本海洋プランクトン図鑑」(山路, 1983)及「浮游生物學」(袁, 2009)。

3.底棲生物(蝦蟹螺貝類)

底棲動物參考環保署公告之「軟底質海域底棲生物採樣通則」(NIEA E103.20C)實行之。每個樣站均以船速低於2節速度,以矩形底棲生物採樣器(Naturalist's rectangular dredge)網目5×5 mm,網口寬45 cm,網口高18 cm底拖採樣。取網後以篩網清洗底泥後將所捕獲之樣品鑑定記錄後原地釋回,如無法馬上鑑定者,則以相機記錄下特徵後,以5%中性福馬林固定冰存,待攜回實驗室後,再進行鑑定、計數。

物種鑑定主要參考「台灣蝦蛄誌(陳等, 2008)」、「台灣寄居蟹類誌」(陳, 2007)、「台灣鎧甲蝦類誌」(陳, 2009a)、「台灣蟹類誌 I (緒論及低等蟹類)」(陳, 2009b)、「原色台灣對蝦圖鑑」(游等, 1986)、「台灣產梭子蟹類彩色圖鑑」(黃等, 1997)、「台灣產甲殼口足目之分類研究」(廖, 1996)、「中國海洋蟹類」(戴等, 1986)、「臺灣常見經濟性水產動植物圖鑑」(邵等, 2015)及「台灣貝類圖鑑」(賴, 2007)。

(二) 潮間帶生態調查

1.底棲生物(蝦蟹螺貝類)

本項目參考環保署公告之「硬底質海域表棲生物採樣通則」(NIEA E104.20C)及「軟底質海域底棲生物採樣通則」(NIEA E103.20C)實行之。

移動性高的底棲生物(蝦、蟹類)採測線沿線調查法進行調查,表棲蝦、蟹調查,即於上潮帶至下潮帶位置拉一固定長度之測線,以測線左、右兩旁各1 m內為範圍,記錄其範圍內活動之物種。若無法馬上進行鑑定者,則於拍照記錄特徵後,以5%福馬林馬上進行冰存,待攜回實驗室後,再馬上進行鑑定。

移動性低的底棲生物(螺、貝類等)採定框法進行,螺、貝類調查,即於上潮帶至下潮帶位置拉一固定長度之測線,以測線左、右兩旁放置固定數量之1 m×1 m之採樣框(採樣面積依現地環境狀況進行調整)。表棲螺、貝類則沿此定框進行觀察、採集。表棲下之螺、貝

類則搭配鏟具往下挖掘 30 cm 進行採集。捕獲之物種均馬上鑑種、計數後放回，若無法馬上進行鑑定者，則於拍照記錄特徵後，以 5% 福馬林馬上進行冰存，待攜回實驗室後，再馬上進行鑑定。

物種鑑定主要參考「台灣海岸濕地常見 45 種螃蟹圖鑑」(王等, 2010)、「台灣海岸濕地觀察事典」(趙等, 2005)、「台灣自然觀察圖鑑-海岸生物(一)」(陳, 2001a)、「台灣自然觀察圖鑑-海岸生物(二)」(陳, 2001b)及「台灣寄居蟹類誌」(陳, 2007)。

2. 大型固著藻

本項目參考環保署公告之「硬底質海域表棲生物採樣通則」(NIEA E104.20C) 實行之。於上潮帶、中潮帶及下潮帶位置各設置一個 1 m × 1 m 之採樣面積(採樣面積依現地環境狀況進行調整)，並沿此定框拍攝記錄大型固著藻類種類及覆蓋率，若無法馬上進行鑑定者，則於拍照記錄後以刮取法刮取部分藻體，並馬上冰存，待攜回實驗室後，再進行鑑種。待影像記錄攜回實驗室後，再行估算各種大型固著藻類覆蓋率(%)。

(一) 指數分析

1. Shannon- Wiener 歧異度指數 H'

$$H' = -\sum (P_i \times \ln P_i) = -\sum [(n_i/N) \times \ln (n_i/N)]$$

P_i ：為各群聚中第 i 種物種所佔的數量百分比。

n_i ：某物種個體數。

N ：所有物種總個體數。

H' 指數可綜合反映一群聚內生物種類之豐富程度及個體數在種間分配是否均勻。此指數越大時表示此地群落之物種越豐富，即各物種個體數越多越均勻，代表此群落歧異度較大，若此地群落只由一物種組成則 H' 值為 0.00。

2.2. Pielou 均勻度指數 J'

$$J' = H' / \ln S$$

其中 S 為各群聚中所記錄到之物種數。

J' 指數數值範圍為 0~1 之間，表示的是一個群落中全部物種個體數目的分配狀況，即為各物種個體數目分配的均勻程度。當此指數愈接近 1 時，表示此調查環境的各物種其個體數越平均，優勢種越不明顯。

四、魚類生態

1. 成魚調查

風場位於彰化縣外約 30~40 哩海域，此海域屬於較為平坦且起伏不大的沙泥底質，且離岸風場位置在離岸三哩禁拖範圍外，其風場區測線分別為 T1、T2、T3。拖網網高約 4 公尺、網寬約 6 公尺，主網網目為 7.5 公分、底袋網目為 2 公分，每條測線拖網作業 30 分鐘，採獲魚類於現場鑑定、分類後立即測量各魚種體長範圍、數量與重量，但對於分類較為複雜而有疑慮之種類則以冷凍或冷藏方式保存，再迅速攜回實驗室鑑定種類與測量。各魚種之鑑定主要參考《台灣魚類資料庫》、《日本產魚類檢索》、《台灣魚類圖鑑》等書籍、文獻、資料庫網站。其中需要留存證標本之魚體，則攜回研究室，依魚類標本之處理程序，測量、鑑定、拍照後，將浸漬於酒精(含組織標本)編入基隆海洋科技博物館(NMMSTP)或中央研究院生物多樣性研究中心(ASIZP)的標本館中典藏、存檔，以利日後研究使用。各測線都以每季一次的頻度進行調查。採樣調查到的魚類群聚結構的分析係使用 Primer 6 的套裝軟體來進行，包括歧異度指數(H')、均勻度指數(J')和相似度分析(similarity)、多度空間尺度分析(MDS)、集群分析(Cluster)等，以期能了解該處海域魚類相現況，以便進一步評估施工期間是否對該區海域魚類產生衝擊與影響。

2. 魚卵及仔稚魚調查

各測站採獲之生物樣本，於實驗室以人工方式挑揀出魚卵及仔稚魚，置於解剖顯微鏡(型號: Carl Zeiss stereo Discovery V8)下，進行形態型鑑定、歸類、計數及拍照工作，儘可能鑑定至最低分類層級。魚卵之形態型分類主要是參考沖山宗雄(1988)、Ahlstrom and Moser (1980)及 Mito (1961)等文獻，依據卵形、卵徑、卵膜特徵、胚體特徵(有無胚體、胚體形狀、頭部形狀及色素胞分布形態)及油球分布形態等形質特徵進行分類。仔稚魚形態型鑑定主要參考王(1987)、沖山宗雄(1988)、

丘(1999)等文獻，依據體型、體型比例、肛門位置、腸道形式、鰓蓋棘與眼眶上棘、體表特殊構造(有無發光器或硬質骨板)以及色素細胞分布位置和分布形態等形質特徵進行分類。外部形態分類後，於各個形態型隨機抽取一個個體進行生命條碼鑑定，若該類型之數量較多，或較難鑑別，則多選取一至兩個樣本，進行 DNA 萃取(Extraction)、片段增幅(Polymerase chain reaction, PCR)及定序(Sequencing)。本計畫選定粒線體 DNA 之 COI 基因，長約 650 個鹼基對(base pairs)的片段為比對依據，操作過程及物種鑑定比對方法均遵循 Ko et al. (2013)。物種確立後將魚卵及仔稚魚個體數分別除以當網次濾水量換算成豐度(個體數/100 m³)之標準化資料後，利用 PRIMER v 6.1.5 統計軟體(Clarke & Gorley, 2006)進行分析。

五、水下攝影

使用水下無人載具 (remotely operated underwater vehicles, 簡稱 ROV) 搭載高解析度攝影機於樣站拍攝環境影像，以記錄調查樣站物種。

選用設備重量較輕之觀察級 ROV 至定點投放，分別於中層及底層 2 種水層深度停留並持續攝影 15 分鐘，觀察記錄底質情形、魚類物種及數量 (若有其他生物也將一併記錄)，如遇特殊現象 (人工構造物或大型海洋廢棄物等) 則另外記錄。攝影記錄完畢後控制 ROV 上浮至船尾平台，再以人力回收，並將影像攜回實驗室進行鑑定及分析。

六、水下噪音

水下噪音調查使用錨碇式水下噪音紀錄器進行每季 30 天量測，利用底部錨與配重塊將儀器固定於海底，儀器上方配置浮球使儀器固定位置為海底上 0.5m 處，另加裝噪音釋放器用以回收儀器。

佈放及回收工作細分為以下步驟:

- 1.進行定位：採用船舶設備系統定位資料。依照量測點位考量水深準備適當長度之繩索、浮球、配重塊。
- 2.確認水下噪音測量系統參數設定及測量指標(如：動態範圍、時間加權、評估指標及錄音)。
- 3.結束測量：回收水下麥克風。利用聲學釋放器之控制器釋放使浮球帶著儀器上浮。將水下之繩索及配重塊一起回收。

表 1.4-2 水下噪音使用設備彙整表

Monitoring Item 調查項目	Equipment 設備名稱	Model/ Specification 型號/規格	Weight 重量
Underwater Acoustic Survey 水下聲學調查	SM2/3/4M Underwater Acoustic Recorders 水下聲學紀錄器:	Length 0.91 m 長 0.91 m Diameter of 0.17 m 直徑 0.17 m	< 1kg
	Sound Trap 300 Underwater Acoustic Recorders 水下聲學紀錄器:	Length 0.2 m 長 0.2 m Diameter of 0.06 m 直徑 0.06 m	< 1kg
	Recorder Stand 紀錄器支架	0.5 x 0.15 x 0.15 (m)	< 1kg
	Recorder protector 儀器龜背保護架	2 x 2 x 0.5 (m)	< 15kg
	Acoustic Releases 聲學釋放器	Length 0.4 m 長 0.4 m Diameter of 0.06 m 直徑 0.06 m	1kg
	Anchor 錨		10 kg
	Counterweigh 配重塊		20 kg
	Float 浮球		14kg
	Helmet 安全帽	-	< 1kg
	Safety Shoes 安全鞋	-	< 2kg
	Life Jacket 救生衣	-	< 2kg
	Gloves 手套	-	< 1kg
	Raincoat(bright or vivid color/reflective) 雨衣(應色彩鮮艷, 具反光功能)	-	< 1kg
頭燈或其他照明設備 Head lights or other lighting equipment	-	< 1kg	

七、陸域生態監測

(一) 陸域植物調查

1. 植物種類調查

收集計畫調查區域相關文獻作為參考，並配合現場採集工作進行全區維管束植物種類調查。

調查路線依可達性及植群形相差異主觀選定，並沿線進行植物標本採集及物種記錄，遇稀特有植物、具特殊價值植物或老樹另記錄其點位、生長現況及環境描述。

物種鑑定及名錄主要依據「Flora of Taiwan, 2nd edition」(Boufford *et al.*, 2003)、「台灣種子植物科屬誌」(楊等, 2009)及「台灣植物資訊整合查詢系統」(國立台灣大學植物標本館, 2012)。物種屬性認定依照中央研究院生物多樣性研究中心的「臺

灣物種名錄」(邵, 2009), 如有未記錄者, 則參照「台灣野生植物資料庫」(行政院農業委員會特有生物研究保育中心, 2018)。入侵植物的認定依據「台灣入侵種生物資訊」(中央研究院生物多樣性研究中心, 2004)。

稀有植物認定依據「文化資產保存法施行細則」(行政院農業委員會, 2017) 指定的珍貴稀有植物及「植物生態評估技術規範」(行政院環境保護署, 2002) 所附之臺灣地區稀特有植物名錄, 另外參考「2017臺灣維管束植物紅皮書名錄」(臺灣植物紅皮書編輯委員會, 2017) 所評估的結果。

調查範圍的受保護樹木標準依照行政院農業委員會令訂定的「森林以外之樹木受保護樹木認定標準」(行政院農業委員會, 2016) 第二條及「彰化縣樹木保育自治條例」(彰化縣政府, 2007) 第五條規定。

2. 植被調查

A. 樣區調查方法

植被調查必須選取具代表性之植被類型設立樣區, 且調查方法需因植被類型而異, 其成果方能掌握各植被類型的特徵, 且能使調查有效率地進行。在經過對計畫區的航照影像判視以及實地勘察後, 選擇森林與草生地兩種優勢植被類型來進行調查。其中草生地樣區為荒廢草生地類型, 森林樣區為人工林環境, 針對不同的植物生活型有不同的調查方法:

a. 森林

對於天然林、次生林及人工林等不同的森林類型進行取樣調查, 以100平方公尺(10公尺×10公尺)為取樣單位, 林下地被層則以25平方公尺(5公尺×5公尺)為取樣單位。由於調查範圍內的森林樣木普遍不高, 且基部多分枝, 一般胸高直徑量測法會造成生物量低估, 故以覆蓋度估算法調查樣方內的樹種, 林下地被層記錄植物種類及覆蓋度, 並記錄樣區之地形、海拔及GPS座標等環境因子。對於森林之結構層次、種類組成, 詳加描述。

b. 草生地

選擇典型地區隨機設置樣區, 以25平方公尺(5公尺×5公

尺) 為取樣單位。調查樣方中所有草本種類及其百分比覆蓋度，並記錄樣區之地形、海拔及GPS座標等環境因子。配合環境現況對所調查之草生地之種類組成及主要優勢種類詳加描述。

B. 歧異度分析 (α -diversity)

歧異度指數是以生物社會的豐富度 (species richness) 及均勻程度的組合所表示。此處以S、Simpson、Shannon-Wiener、 N_1 、 N_2 及E5六種指數 (Ludwig and Reynolds, 1988) 表示之。木本植物以株數計算，草本植物則以覆蓋度計算。另有估計出現頻度，即某植物出現之樣區數除以總樣區數。

a. S 代表調查範圍內所有植物種數。

$$b. \lambda = \sum \left(\frac{n_i}{N} \right)^2$$

λ 為Simpson指數， n_i/N 為機率，表示在一樣區內同時選出兩株，其屬於同一種的機率是多少。其最大值是1，表示此樣區內只有一種。如果優勢度集中於少數種時， λ 值愈高。

$$c. H' = -\sum \left(\left(\frac{n_i}{N} \right) \ln \left(\frac{n_i}{N} \right) \right)$$

木本： n_i ：某種個體數 N ：所有種個體數

草本： n_i ：某種覆蓋度 N ：所有種覆蓋度

H' 為Shannon-Wiener指數，此指數受種數及個體數 (覆蓋度) 影響，種數愈多，種間的個體分佈愈平均，則值愈高。但相對的，較無法表現出稀有種。

$$d. N_1 = e^{H'} \quad H' \text{ 為Shannon-Wiener指數}$$

此指數指示植物社會中具優勢的種數。

$$e. N_2 = \frac{1}{\lambda} \quad \lambda \text{ 為Simpson指數}$$

此指數指示植物社會中最具優勢的種數。

$$f. E5 = \frac{\left[\left(\frac{1}{\lambda} \right) - 1 \right]}{e^{H'} - 1}$$

此指數可以明顯的指示出植物社會組成的均勻程度。指數愈高，則組成愈均勻；反之，如果此社會只有一種時，指

數為0。

(二) 陸域動物調查

1. 哺乳類

哺乳類主要調查方式分別為沿線調查法與誘捕法，沿線調查是配合鳥類調查時段，以緩慢的步行速度配合望遠鏡和強力探照燈（夜間使用）目視搜尋記錄，同時留意路面遭輾斃之死屍殘骸和活動跡象（足印、食痕、排遺及窩穴等）作為判斷物種出現的依據。誘捕法則沿鳥類調查路線，選擇草生地與樹林地等較為自然之處，以薛氏捕鼠器或臺製老鼠籠等進行小型鼠類誘捕，捕鼠籠內置沾花生醬之地瓜為誘餌，於傍晚施放並於隔日清晨巡視誘捕籠，同時進行餌料更換的工作，計畫區內共設置6個鼠籠陷阱（每個點為2個鼠籠），合計共12個捕捉夜（圖1.4-4）。

蝙蝠調查使用超音波偵測器進行，於黃昏及夜間沿線調查時使用，以錄音方式記錄蝙蝠所發出之超音波，如有目擊到蝙蝠飛行則記錄蝙蝠數量，並將錄音檔攜回後以電腦軟體分析聲音特徵輔助判釋物種。

哺乳類鑑定主要參考「台灣哺乳動物」（祁，2008）、「臺灣地區保育類野生動物圖鑑」（馮等，2010）、「臺灣蝙蝠圖鑑」（鄭等，2010）及「臺灣食肉目野生動物辨識手冊」（鄭等，2015）等著作為鑑定依據。

2. 鳥類

鳥類調查方式主要是採沿線調查法及定點觀察法。沿線調查法是沿既成道路或小徑以緩慢的步行速度配合雙筒望遠鏡進行調查，記錄沿途所目擊或聽見的鳥種及數量，密林草叢間活動鳥種則配合鳴叫聲進行種類辨識和數量的估算。定點觀察法則依據環評時期調查點位，每個定點進行10分鐘的觀察記錄。由於不同鳥類的活動時間並不一致，為求調查資料之完整，調查分成白天與夜間兩個時段，白天主要配合一般鳥類活動高峰，於日出後三小時內（時段為06:00~9:00）進行，夜間調查（時段為18:30~20:30）則是在入夜後進行。

鳥類鑑定主要參考「台灣野鳥圖鑑：水鳥篇」(廖，2012a)、
「台灣野鳥圖鑑：陸鳥篇」(廖，2012b)及「猛禽觀察圖鑑」(林，
2006)等著作為鑑定依據。

3. 爬蟲類

爬蟲類是綜合沿線調查與捕捉調查法等兩種方法，沿線調查法是配合鳥類調查路線與步行速度進行，在一定時間內記下眼睛看到的爬蟲類動物種類與數目。而捕捉調查法則以徒手翻找環境中的遮蔽物(石頭、木頭、樹皮、廢輪胎及廢傢俱等)，並輔助手電筒、耙子等工具檢視洞穴或腐葉泥土，記錄看到與捕捉到的爬蟲類動物後。由於不同種類有其特定的活動時間，為避免遺漏所有可能物種，調查時間區分成白天及夜間等兩時段進行。日間調查時間則尋找個體及活動痕跡(蛇蛻及路死個體)；夜間則以手電筒照射之方式進行調查。

爬蟲類鑑定主要參考「台灣兩棲爬行類圖鑑」(向等，2009)及
「台灣蜥蜴自然誌」(向，2008)等著作為鑑定依據。

4. 兩生類

兩生類是綜合沿線調查與繁殖地調查等兩種方法，沿線調查法是配合鳥類調查路線與步行速度進行，記錄沿途目擊或聽見的兩生類。而繁殖地調查法則是在兩生類聚集繁殖的蓄水池、排水溝或積水處等候記錄。由於不同種類有其特定的活動時間，為避免遺漏所有可能物種，調查時間區分成白天及夜間等兩時段進行。日間調查時間則尋找個體及活動痕跡(路死個體)，同時徒手隨機翻找環境中可能提供躲藏隱蔽之掩蓋場所(石塊、倒木及石縫)。夜間則以手電筒照射之方式進行調查。

兩生類鑑定主要參考「台灣兩棲爬行類圖鑑」(向等，2009)及
「台灣蛙類與蝌蚪圖鑑」(楊等，2019)等著作為鑑定依據。

5. 蝶類

蝶類主要是利用目視遇測法及網捕法進行調查。配合鳥類調查路線，記錄空中飛行、停棲於植物或石頭等環境出現之蝴蝶、蜻蜒種類及數量。若因飛行快速而無法準確判定時，則以網捕法捕捉進

行鑑定。

蝶類鑑定主要參考「臺灣蝴蝶圖鑑(上)弄蝶、鳳蝶、粉蝶」(徐, 2013a)、「臺灣蝴蝶圖鑑(中)灰蝶」(徐, 2013b)、「臺灣蝴蝶圖鑑(下)蛺蝶」(徐, 2013c)、「臺灣蝴蝶手繪辨識圖鑑」(陳, 2015)及「台灣疑難種蝴蝶辨識手冊」(黃, 2010)等著作為鑑定依據。

(三) 多樣性指數分析

將現場調查所得資料整理與建檔，針對種類、數量、歧異度、分佈、優勢種、保育種、珍貴稀有種及候鳥等進行分析，並適時提供相關物種之圖片，以增進閱讀報告之易讀性，並依據其存在範圍、出現種類及頻率，嘗試選擇其指標生物，以供分析比較；多樣性指數分析則採用：

1. Shannon-Wiener 歧異度指數 H'

$$H' = -\sum (ni/N) \times \ln (ni/N)$$

ni：第i種生物之個體數

N：所有種類之個體數

H' 指數數值範圍多介於1.5~3.5之間，可綜合反映一群聚內生物種類之豐富程度及個體數在種間分配是否均勻。此指數越大時表示此地群落之物種越豐富，即各物種個體數越多越均勻，代表此群落歧異度較大，若此地群落只由一物種組成，則 H' 值為0。通常成熟穩定之生態系擁有較高的歧異度，且高歧異度對生態系的平衡有利，因此藉由歧異度指數的分析，可以得知調查區域是否為穩定成熟之生態系。

2. Pielou 均勻度指數 J'

$$J' = H' / \ln S$$

H' ：Shannon-Wiener指數

S：各群聚中所記錄到之物種數

J' 值越大，則個體數在種間分配越均勻。



圖例



-  陸域生態調查範圍
-  自設升(降)壓站預定地
-  陸域纜線預定設置範圍

圖 1.4-4 陸域生態調查範圍

八、環境物化調查(空氣品質、噪音振動、營建噪音、海域水質)

本監測項目之檢測方法如表 1.4-3 所示，各類別均依據行政院環保署公告之最新檢測方法檢測

表 1.4-3 環境物化調查檢測方法彙整表

類別	項目	檢驗方法	儀器設備	儀器偵測極限
空氣品質	TSP	NIEA A102.12A	高量採樣器	0.5 mg
	PM ₁₀	NIEA A206.10C	PM ₁₀ 分析儀 (HORIBA APDA-370/375)	10µg/m ³
	PM _{2.5}	NIEA A205.11C	PM _{2.5} 分析儀(PQ200)	2µg/m ³
	SO ₂	NIEA A416.13C	SO ₂ 分析儀 (HORIBA APSA-370)	1.0 ppb
	NO ₂ /NO/NO _x	NIEA A417.12C	NO _x 分析儀 (HORIBA APNA-370)	1.0 ppb
	風向	—	—	—
	風速	—	—	—
噪音振動 (營建噪音)	噪音 營建噪音	NIEA P201.96 C	噪音計	30dB(A)
	振動	NIEA P204.90C	振動規	30dB
海域水質	pH 值	NIEA W424.53A	玻璃電極	—
	水溫	NIEA W217.51A	溫度計	—
	溶氧量	NIEA W455.52C	—	—
	鹽度	NIEA W447.20C	—	—
	導電度	NIEA W203.51B	—	—
	懸浮固體	NIEA W210.58A	—	1.0 mg/L
	氨氮	NIEA W448.51B	自動連續式流動分析系統	0.010 mg/L
	大腸桿菌群	NIEA E202.55B	—	<10CFU/100mL
	生化需氧量	NIEA W510.55B	—	—
	葉綠素 a	NIEA E507.03B	分光光度計	—
	硝酸鹽	NIEA W436.52C	分光光度計	0.071
	亞硝酸鹽	NIEA W436.52C	分光光度計	0.020
	正磷酸鹽	NIEA W427.53B	分光光度計	0.021
矽酸鹽	NIEA W450.50B	分光光度計	0.100 mg/L	

九、陸域施工考古監看

1. 監看時間及頻率

考古監看依據工程單位提供之設計圖及工期表針對施工隨行監看。監看內容主要係針對進行下挖施工中監看調查，記錄有無遺物出土狀況及保存狀態，如有發現立刻要求工程施工人員停止工程進行，並記錄遺物、遺跡出土狀態，採取各類標本，最後並於每個月撰寫考古監看報告。監看期間如有重大發現，並依《文化資產保存法》及相關法規規定，若施工中發現遺物、遺跡之規定，呈報文化資產主管機關新北市政府文化局辦理後續行政處置作業。

2. 資料整理與分析

在監看範圍內若發現遺物，將針對採集出土遺物，進行標本之清洗、編號、篩選、分類、計測、分析等整理工作，並據遺物出土之地表調查結果，繪製可能之遺址分布圖、地層斷面圖，並就採集之器物研判完整之器型，並選擇部分器物、標本進行年代分析或陶片、土壤分析，以確認其分布範圍及文化內涵。

3. 撰寫監看報告

根據監看結果、地表調查及地表標本採集分析，說明計畫基地區域內之現況，並評估其重要性及受計畫施工影響程度。並於每季提送監看報告送委託單位於文化資產主管相關機關備查。

1.5 監測位址

本季環境監測計畫之監測位址如圖 1.5-1~2 所示。



圖 1.5-1 本季海域施工階段環境監測位址示意圖



圖 1.5-2 本季陸域施工階段環境監測位址示意圖

1.6 品保/品管作業措施概要

此目的是為了確保檢測數據之品質，因此數據品質目標（Data Quality object）之建立可確保計畫之正確性及可信賴度。

一、鳥類生態

(一)鳥類目視調查品保品管

為確保鳥類目視調查各項工作的數據品質及執行成果是否達到準確性及完整性，故擬定鳥類目視調查品保品管規劃書，做為品質控管及保證的執行要點，其作業流程參考圖1.6-1，作業要點如下文。

1.人員訓練

- (1)所有調查作業人員，均符合主管機關規定作業人員資格。
- (2)公司內部定期舉辦工作安全講習，培養工作人員對工作環境的安全意識。
- (3)公司內部定期舉辦教育訓練，培養調查作業人員專業素養。

2.調查前準備

- (1)調查前須確實了解調查相關事宜（工作計劃書與HSE計畫書）。
- (2)調查人員安排，嚴格禁止單人調查作業，避免緊急狀況發生時無第二人予以協助。
- (3)調查前一日，需確認調查地點天候種況，若天候狀況不佳，則需更延後調查日期，確保調查人員安全及減少因特殊事件發生。
- (4)每次調查前均須做裝備檢修，並備妥備用裝備。裝備若遇損毀得於調查前進行檢修或添購完畢使得調查。

3.現場品質查核

現場工作記錄的完整性是日後追蹤工作最重要之依據，特別是在監測數值出現異常時，經常需要依據當時對調查條件、氣象條件等記錄或照片來研判，因此本團隊的稽核小組將會嚴格的檢視各分項工作小組在現場所保留的記錄，並詳實予以評估。具體內容如下：

- (1)每到調查區域均須以相機記錄下環境狀況。如遇特殊狀況，需特

別記錄描述並向相關承案人員報備。

- (2)對現場使用之調查儀器與調查工具是否做好檢修及校正之工作。
- (3)裝備使用前，均再快速檢查裝備，若遇損毀得馬上以備用裝備做更換。
- (4)現場調查工作執行時，是否依相關規範進行調查工作，避免因調查人員因素而產生調查結果之誤差。
- (5)是否完全依照本工作計畫所佈置之穿越線進行。
- (6)是否妥善記錄現場之環境狀況，如有異常或變異情況應確實記錄，以對未來資料監測產生的可能變異，進行初步現場的瞭解。

4.蒐集資料品質查核查核

蒐集資料包括本計畫地區歷年之調查資料，此等資料須直接就資料監測之結果進行彙整，並完成報告之編輯，以下則對此部分所應執行之品質查核做說明。

- (1)所蒐集資料是否完全或有部分殘缺。
- (2)須認定所得資料是否為原始資料，如為次級資料(經分析、整理後之資料)，則就次級資料之內容再研究是否有再進一步蒐集原始資料之必要。
- (3)蒐集資料文件中是否有缺頁或印刷不清之情形發生。

5.整體品質查核

整體品質查核的項目包含新資料的整理及歷年資料的整理，查核的內容包括如下。

- (1)資料彙整過程中，若需將原資料轉錄至其它文件中，是否有人為的疏失，而使轉錄的資料發生偏差。
- (2)資料整理時，對各工作之監測項目是否採用相同之計量單位。
- (3)對資料整理的內容亦審慎檢查是否有缺項、遺漏或忘記登載之處。
- (4)對於整理後之資料，應初步檢查並選出其中與整體具有高差異性的資料。

- (5)現場採樣之紙本記錄，須交由相關人員彙整，並妥善管理保存，如資料有殘缺誤植，則得需迅速向作業人員加以確認修正並簽核。
- (6)資料歸檔時，資料格式（含單位）均須一致，便利後續數據分析、報表製作及減少資料勘誤。
- (7)資料整理後，須優先篩選出整體資料中最具差異性之部分，並對差異再進行一次性的檢查，確保資料無誤後，加以標註，以便後續報告撰寫者之判讀。
- (8)所有資料均須經過兩人以上檢查驗證並簽核，且所有資料檔案均須留有兩份以上備檔。
- (9)報告撰寫完畢後除須自行檢查外，需再交由兩人以上檢查簽核，避免因人為盲點造成對報告內容的勘誤。



圖 1.6-1 鳥類目視調查品保品管流程圖

二、鯨豚生態調查

(一)人員資格

- 1.所有監測作業人員均符合主管機關所規定之資格。
- 2.公司內部定期舉辦教育訓練，精進調查技術及能力。
- 3.公司不定期安排參與外部專業課程訓練，培養相關專業知識。
- 4.公司定期舉辦監測作業人員安全講習，熟悉監測作業安全規定。

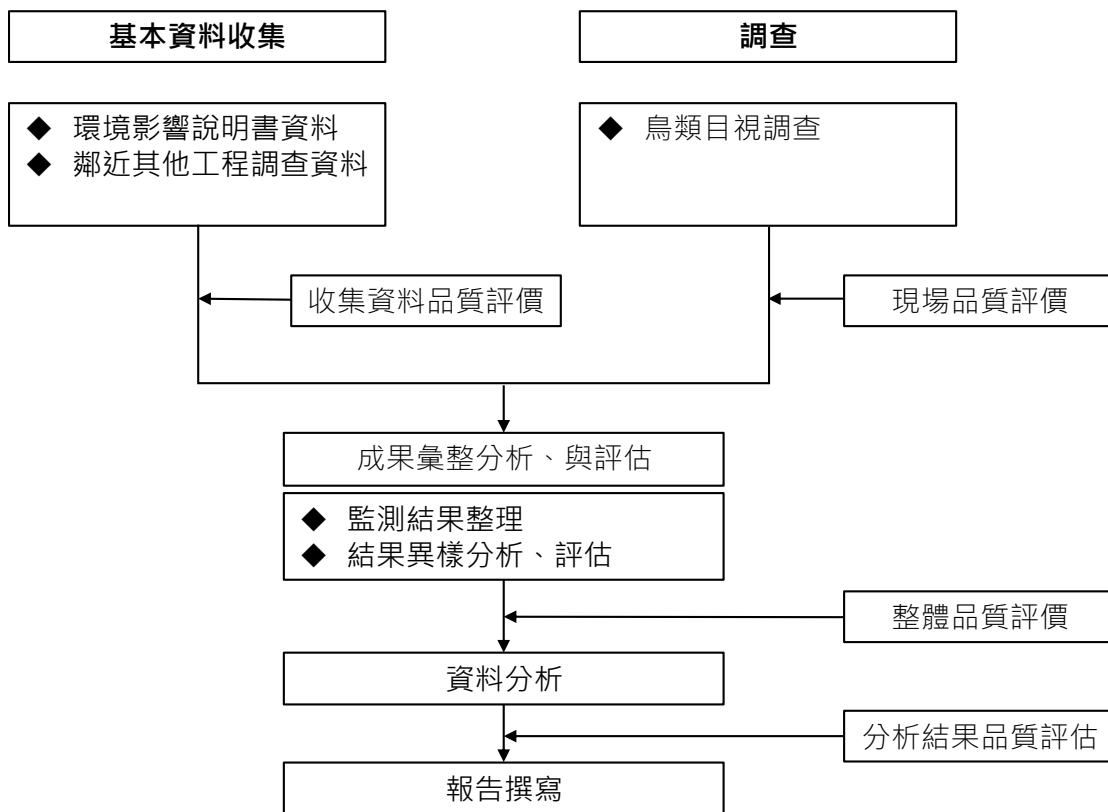
(二)監測作業

1.監測前準備

- (1)定期關注天候海象預報，安排監測作業期程並預先做好準備。
- (2)定期保養裝備器材，確保出海監測時裝備器材之妥善狀況。每次監測作業前，均需確認各項裝備器材之正常使用。
- (3)依據計畫期程安排監測路線，出發前領隊即和船長確認當次監測路線。
- (4)確實召開工具箱會議，詳細說明當次監測任務及工作分配。每次監測作業之人員安排均有足夠之人員，嚴禁單人作業。

2.監測作業進行

- (1)填報出港紀錄表並拍照留存數位檔案備查。
- (2)監測進行中，領隊隨時和船長確認當次監測路線有無偏移，確保當次監測之有效性。
- (3)各監測作業人員明確依照分工進行監測作業，並依據監測作業準則執行工作，每位監測人員均須定時做適度的休息。
- (4)正確使用各項裝備器材，電子儀器均須備妥備用電池。
- (5)詳實記錄監測路線上環境及監測人員作業之影像，作為現場實際狀況之輔助依據。

3.監測完成後

- (1)下船前清點裝備器材之數量，確認無遺漏在船上。返回公司後立即清潔及保養各裝備器材，如有耗損狀況需通報裝備管理者。
- (2)確認各監測資料原始記錄表單數量無誤並檢查填寫資訊之完整性，於作業結束後一週內完成資料輸入。
- (3)領隊召集當次監測人員進行工作會議，針對當次監測作業進行討論，記錄各項問題及狀況並回報公司主管。

(三)資料彙整及報告撰寫

- 1.原始記錄表單彙整後妥善留存管理，同時掃描成數位檔保留備份。檢視記錄資料是否有明顯的偏差，若有的話立即向當次監測人員查核，確認該記錄之正確性。
- 2.資料輸入後，核對原始記錄表單，檢視是否有誤植疏漏，並立即修正。
- 3.依據監測記錄撰寫報告，重複檢查資料及內容是否正確，如期繳交監測報告。

三、海域生態調查

(一)海域生態調查品保品管

為確保海域生態調查各項工作的數據品質及執行成果是否達到準確性及完整性，故擬定本海域生態品保品管規畫書，做為品質控管及保證的執行要點，其作業流程如圖1.6-2，作業要點如下文。

1.人員訓練

- (1)所有出海調查作業人員，均先須受漁業署海上作業人員訓練。
- (2)公司內部定期舉辦工作安全講習，培養工作人員對工作環境的安全意識。
- (3)公司內部定期舉辦教育訓練，培養調查作業人員專業素養。
- (4)嚴格禁止單人作業，避免緊急狀況發生時無第二人予以協助。

2.儀器保管

- (1)每季均需仔細檢查裝備一次，確保裝備使用良率。
- (2)藥品(固定液)定時檢查保存期限，並適時更換、補充藥品。
- (3)每次出差前均須做裝備檢修，並備妥備用裝備。裝備若遇損毀得於出差前進行檢修或添購完畢使得出差。
- (4)裝備使用前，均需再快速檢查裝備，若遇損毀得馬上以備用裝備做更換。
- (5)所有下水裝備，均須於出差回來之後馬上以清水沖洗乾淨，避免儀器鏽蝕或網布堵塞等，造成裝備使用年限降低。
- (6)樣本瓶須適時清洗備用，並於調查出差前檢查樣本瓶是否充足，如不足則於出差前須先行添購。

3.現場採樣作業及樣品保存

(1)現場採樣作業

- A. 調查前須確實聯繫出海相關事宜
- B. 各類標本的標本瓶，均須加入固定液後清楚標示，而各標本瓶測站編碼則於到達測站後，採樣前再行標示，防止錯瓶採樣發生。
- C. 每到採樣點均須填寫測站記錄，並以相機記錄下環境狀況。如遇特殊狀況，需特別記錄描述並向相關承案人員報備。
- D. 採樣時，應避免多樣網具同時使用，因多樣網具同時使用，有纏網風險，進而增加採樣人員作業風險。
- E. 分層採樣前，均須確定纜繩上是否已標明採樣深度，並於採樣時均須於採樣器具上加掛重錘，確保採樣達到所需深度。
- F. 浮游生物採集網於標本採集後，均須以洗瓶用過濾海水沖洗兩次以上，確保樣本未殘留於網目上，並防止樣本殘留造成採樣誤差。
- G. 記錄到之海洋哺乳類、魚類及底棲生物均需以相機拍照存證，並記錄、鑑種。如無法馬上鑑種之物種者，則須拍下特徵並將樣本妥善保存後，待至攜回實驗室後，再行鑑種。

(2)樣品保存

- A. 標本採集後，以加有固定液的樣品瓶保存處理，並均於事後再行檢視或查驗一次，防止因忘記加固定液保存而致毀損。
- B. 樣本加入固定液後，均須加以避光冰存，避免因細菌分解，造成物種辨識困難。
- C. 浮游生物樣本攜回實驗室後，須馬上進行鑑種、計數，避免樣本褪色造成鑑種困難。如無法馬上鑑種、計數之水樣，須馬上製成玻片或放入冰箱加以妥善保存，並以最短時間原則分析完樣本。
- D. 魚體、底棲生物等樣本，均於攜回實驗室後，馬上進行鑑種，並製作成標本，妥善保存。

4.樣品分析

- (1)採樣人員將樣本轉交給分析人員時，須一併繳交樣品清單給分析人員，並須向樣品分析人員說明採樣及樣本保存狀況。
- (2)各類物種鑑種、分類時，均須採一致性分類標準(含參考圖鑑、分類系統)。

- (3)重要物種均須以照相機或顯微相機(CCD)加以拍照記錄，並記錄下檔案名稱、檔案位置。
- (4)樣品分析時，若發現樣品異常時，須加以標註並與採樣相關人員加以確認，必要時重新採樣。
- (5)樣品分析人員，於樣品鑑種、計數時均須留下手稿記錄並予以影印備檔於第三方人員，以便資料勘誤時能予以參照核對。

5.數據分析及報告撰寫

(1)資料整理與統計分析

- A. 現場採樣之紙本記錄，須交由相關人員彙整，並妥善管理保存，如資料有殘缺誤植，則得需迅速向作業人員加以確認修正並簽核。
- B. 資料歸檔時，資料格式(含單位)均須一致，便利後續數據分析、報表製作及減少資料勘誤。
- C. 資料整理後，須優先篩選出整體資料中最具差異性之部分，並對差異再進行一次性的檢查，確保資料無誤後，加以標註，以便後續報告撰寫者之判讀。
- D. 所有資料均須經過兩人以上檢查驗證並簽核，且所有資料檔案均須留有兩份以上備檔。

(2)報告撰寫

- A. 報告撰寫需特別注意用字遣詞、格式一致，避免前後文意不順暢。
- B. 報告撰寫完畢後除須自行檢查外，需再交由兩人以上檢查簽核，避免因人為盲點造成對報告內容的勘誤。



圖 1.6-2 海域生態調查品保品管流程圖

(二)潮間帶調查品保品管

為確保潮間帶生態調查各項工作的數據品質及執行成果是否達到準確性及完整性，故擬定本海域生態品保品管規畫書，做為品質控管及保證的執行要點，其作業流程如圖1.6-3，作業要點如下文。

1.人員訓練

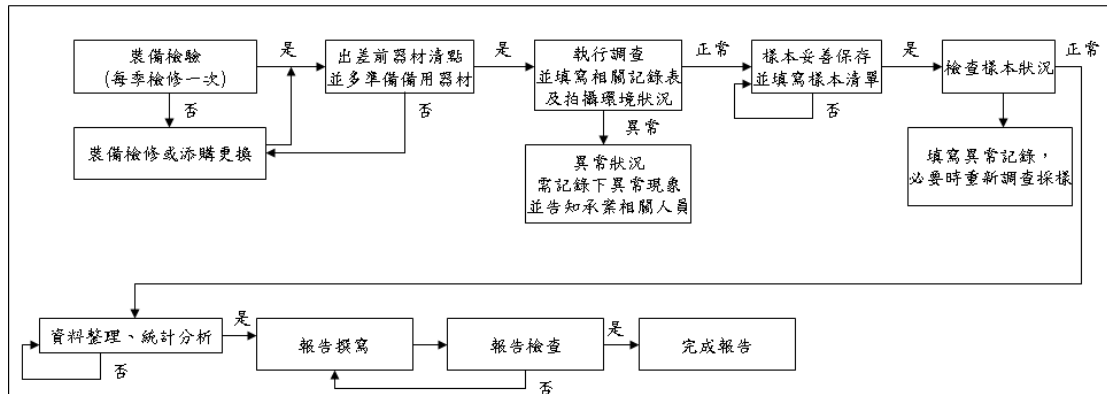
- (1)公司內部定期舉辦工作安全講習，培養工作人員對工作環境的安全意識，訓練內容包括工作安全認識、災害預防及災害處理等。
- (2)公司內部定期舉辦教育訓練，培養調查作業人員專業素養，訓練內容包括裝備使用、採樣技巧及物種辨識等。

2.儀器保管

- (1)每季均需仔細檢查裝備一次，確保裝備使用良率。
- (2)藥品（固定液）定時檢查保存期限，並適時更換、補充藥品。
- (3)每次出差前均須做裝備檢修，並備妥備用裝備。裝備若遇損毀得於出差前進行檢修或添購完畢使得出差。
- (4)裝備使用前，均需再快速檢查裝備，若遇損毀得馬上以備用裝備做更換。
- (5)所有下水裝備，均須於出差回來之後馬上以清水沖洗乾淨，避免儀器鏽蝕或網布堵塞等，造成裝備使用年限降低。
- (6)樣本瓶須適時清洗備用，並於調查出差前檢查樣本瓶是否充足，如不足則於出差前須先行添購。

3.現場採樣作業及樣品保存

(1)現場採樣作業

- A. 採樣現場，嚴格禁止單人作業，避免緊急狀況發生時無第二人予以協助。
- B. 各類標本的標本瓶，均須加入固定液後清楚標示，而各標本瓶測站編碼則於到達測站後，採樣前再行標示，防止錯瓶採樣發生。
- C. 每到採樣點均須填寫測站記錄，記錄內容包括採樣分類、作業站名、作業日期、測站位置，作業或採樣時間（當地時間）、記錄人員及標本瓶編號等資料，以供日後查核之用，並以相機記錄下環境狀況。如遇特殊狀況，需特別記錄描述並向相關承案人員報備。
- D. 記錄到之固著性海洋植物及底棲生物均需以相機拍照存證，並記

錄及鑑種。如無法馬上鑑種之物種者，則須拍下特徵並將樣本妥善保存後，待至攜回實驗室後，再行鑑種。

(2)樣品保存

- A. 標本採集後，以加有固定液的樣品瓶保存處理，並均於事後再行檢視或查驗一次，防止因忘記加固定液保存而致毀損。
- B. 樣本均須加以避光冰存，避免因細菌分解，造成物種辨識困難。
- C. 固著性海洋植物樣本攜回實驗室後，須馬上進行鑑種、計數，避免樣本褪色造成鑑種困難。如無法馬上鑑種、計數之水樣，須馬上製成玻片或放入冰箱加以妥善保存，並以最短時間原則分析完樣本。

4.樣品分析

- (1)採樣人員將樣本轉交給分析人員時，須一併繳交樣品清單給分析人員，並須向樣品分析人員說明採樣及樣本保存狀況。
- (2)各類物種鑑種、分類時，均須採一致性分類標準(含參考圖鑑、分類系統)。
- (3)重要物種均須以照相機或顯微相機(CCD)加以拍照記錄，並記錄下檔案名稱、檔案位置。
- (4)樣品分析時，若發現樣品異常時，須加以標註並與採樣相關人員加以確認，必要時重新採樣。
- (5)樣品分析人員，於樣品鑑種、計數時均須留下手稿記錄並予以影印備檔於第三方人員，以便資料勘誤時能予以參照核對。

5.數據分析及報告撰寫

(1)資料整理與統計分析

- A. 現場採樣之紙本記錄，須交由相關人員彙整，並妥善管理保存，如資料有殘缺誤植，則得需迅速向作業人員加以確認修正並簽核。
- B. 資料歸檔時，資料格式(含單位)均須一致，便利後續數據分析、報表製作及減少資料勘誤。
- C. 資料整理後，須優先篩選出整體資料中最具差異性之部分，並對差異再進行一次性的檢查，確保資料無誤後，加以標註，以便後續報告撰寫者之判讀。
- D. 所有資料均須經過兩人以上檢查驗證並簽核，且所有資料檔案均

須留有兩份以上備檔。

(2) 報告撰寫

A. 報告撰寫需特別注意用字遣詞、格式一致，避免前後文意不順暢。

B. 報告撰寫完畢後除須自行檢查外，需再交由兩人以上檢查簽核，避免因人為盲點造成對報告內容的勘誤。



圖 1.6-3 潮間帶生態調查品保品管流程圖

四、魚類

1. 樣品分析

(1) 採樣人員將樣本轉交給分析人員時，須一併繳交樣品清單給分析人員，並須向樣品分析人員說明採樣及樣本保存狀況。

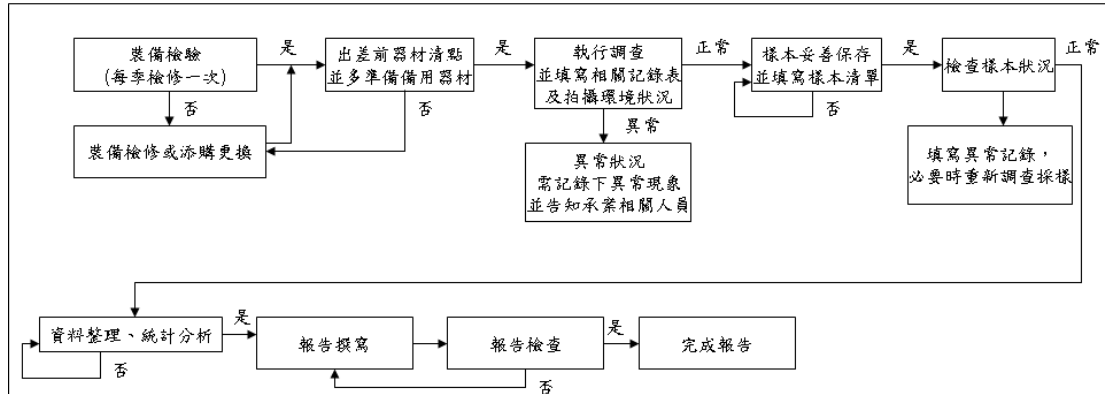
(2) 各類物種鑑種、分類時，均須採一致性分類標準(含參考圖鑑、分類系統)。

(3) 重要物種均須以照相機或顯微相機(CCD)加以拍照記錄，並記錄下檔案名稱、檔案位置。

(4) 樣品分析時，若發現樣品異常時，須加以標註並與採樣相關人員加以確認，必要時重新採樣。

(5) 樣品分析人員，於樣品鑑種、計數時均須留下手稿記錄並予以影印備檔於第三方人員，以便資料勘誤時能予以參照核對。

2. 數據分析及報告撰寫

(1) 資料整理與統計分析

A. 現場採樣之紙本記錄，須交由相關人員彙整，並妥善管理保存，如資料有殘缺誤植，則得需迅速向作業人員加以確認修正並簽

核。

- B. 資料歸檔時，資料格式(含單位)均須一致，便利後續數據分析、報表製作及減少資料勘誤。
- C. 資料整理後，須優先篩選出整體資料中最具差異性之部分，並對差異再進行一次性的檢查，確保資料無誤後，加以標註，以便後續報告撰寫者之判讀。
- D. 所有資料均須經過兩人以上檢查驗證並簽核，且所有資料檔案均須留有兩份以上備檔。

(2)報告撰寫

- A. 報告撰寫需特別注意用字遣詞、格式一致，避免前後文意不順暢。
- B. 報告撰寫完畢後除須自行檢查外，需再交由兩人以上檢查簽核，避免因人為盲點造成對報告內容的勘誤。

五、水下攝影

為確保水下攝影調查各項工作的數據品質及執行成果是否達到準確性及完整性，故擬定本海域生態品保管規畫書，做為品質控管及保證的執行要點，其作業流程如圖1.6-4，作業要點如下文。

1.人員訓練

- (1)所有出海調查作業人員，均先須受漁業署海上作業人員訓練。
- (2)公司內部定期舉辦工作安全講習，培養工作人員對工作環境的安全意識。
- (3)公司內部定期舉辦教育訓練，培養調查作業人員專業素養。
- (4)嚴格禁止單人作業，避免緊急狀況發生時無第二人予以協助。

2.儀器保管

- (1)每季均需仔細檢查裝備一次，確保裝備使用良率。
- (2)每次出差前均須做裝備檢修，並備妥備用裝備。裝備若遇損毀得於出差前進行檢修或添購完畢使得出差。
- (3)裝備使用前，均需再快速檢查裝備，若遇損毀得馬上以備用裝備做更換。
- (4)所有下水裝備，均須於出差回來之後馬上以清水沖洗乾淨，避免儀器鏽蝕等，造成裝備使用年限降低。

3.現場調查作業

- (1)調查前須確實聯繫出海相關事宜。
- (2)每到調查點均須填寫測站記錄，並以相機記錄下環境狀況。如遇特殊狀況，需特別記錄描述並向相關承案人員報備。

4. 影像分析

- (1) 調查人員將影像轉交給分析人員時，須一併繳交調查點位清單給分析人員，並須向分析人員說明現場調查及資料狀況。
- (2) 各類物種鑑種、分類時，均須採一致性分類標準(含參考圖鑑、分類系統)。
- (3) 重要物種均須記錄下檔案名稱、檔案位置。
- (4) 影像分析人員，於鑑種、計數時均須留下手稿記錄並予以影印備檔於第二方人員，以便資料勘誤時能予以參照核對。

5. 數據分析及報告撰寫

(1) 資料整理與統計分析

- A. 現場調查之記錄，須交由相關人員彙整，並妥善管理保存，如資料有殘缺誤植，則得需迅速向作業人員加以確認修正並簽核。
- B. 資料歸檔時，資料格式(含單位)均須一致，便利後續數據分析、報表製作及減少資料勘誤。
- C. 資料整理後，須優先篩選出整體資料中最具差異性之部分，並對差異再進行一次性的檢查，確保資料無誤後，加以標註，以便後續報告撰寫者之判讀。
- D. 所有資料均須經過兩人以上檢查驗證並簽核，且所有資料檔案均須留有兩份以上備檔。

(2) 報告撰寫

- A. 報告撰寫需特別注意用字遣詞、格式一致，避免前後文意不順暢。
- B. 報告撰寫完畢後除須自行檢查外，需再交由兩人以上檢查簽核，避免因人為盲點造成對報告內容的勘誤。



圖 1.6-4 水下攝影品保品管流程圖

六、水下噪音

為確保水下聲學調查各項工作的數據品質及執行成果是否達到準確性及完整性，故擬定水下聲學調查品保品管規劃書，做為品質控管及保證的執行要點，作業要點如下文。

(一)人員訓練

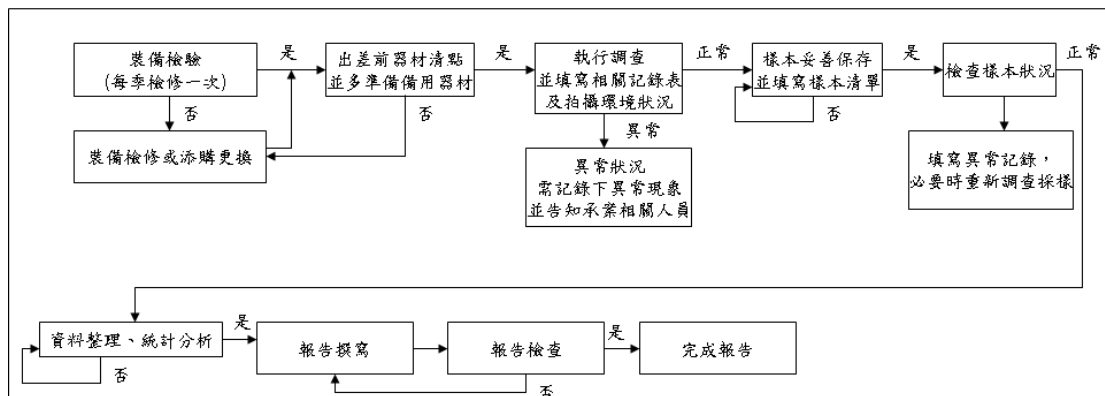
- 1.所有調查作業人員，均符合主管機關規定作業人員資格。
- 2.公司內部定期舉辦工作安全講習，培養工作人員對工作環境的安全意識。
- 3.公司內部定期舉辦教育訓練，培養調查作業人員專業素養。

(二)調查前準備

- 1.調查前須確實了解調查相關事宜（工作計劃書與 HSE 計畫書）。
- 2.調查人員安排，嚴格禁止單人調查作業，避免緊急狀況發生時無第二人予以協助。
- 3.調查前一日，需確認調查地點天候種況，若天候狀況不佳，則需更延後調查日期，確保調查人員安全及減少因特殊事件發生。
- 4.每次調查前均須做裝備檢修，並備妥備用裝備。裝備若遇損毀得於調查前進行檢修或添購完畢使得調查。

(三)量測資料品質查核

- 1.所量測資料是否完全涵蓋需量測之時間。
- 2.作業完成後，立即填報記錄表單。
- 3.電磁記錄之樣品須於作業後，需立即檢測資料完整性。
- 4.量測完成後，應以規範之容器儲存記錄表單及器材。

(四)整體品質查核

- 1.資料分析
 - (1)分析人員依天候檢核作業參數合理性

- (2)以調查單位開發之專屬程式解譯完整電磁資訊
- (3)逐時分析電磁資訊，記錄各點時間、座標，風速風向等資訊。
- (4)建立分析資料表

2.複核資料

- (1)分析人員須以電磁資料，比對作業人員手稿記錄，予以參照核對確認。

(五)數據分析及報告撰寫

1.資料整理與統計分析

- (1)資料歸檔時，資料格式(含單位)均須一致，便利後續數據分析、報表製作及減少資料勘誤。
- (2)資料整理後，須優先篩選出整體資料中最具差異性之部分，並對差異再進行一次性的檢查，確保資料無誤後，加以標註，以便後續報告撰寫者之判讀。
- (3)所有資料均須經過兩人以上檢查驗證並簽核，且所有資料檔案均須留有兩份以上備檔。

2.報告撰寫

- (1)報告撰寫需特別注意用字遣詞、格式一致，避免前後文意不順暢。
- (2)報告撰寫完畢後除須自行檢查外，需再交由兩人以上檢查簽核，避免因人為盲點造成對報告內容的勘誤。

七、陸域生態

計畫的品保品管作業，是確保計畫中各項工作的數據品質目標及執行成果達到準確性及完整性的查核依據，因此為確保計畫執行得到預期成效，應建立計畫品質保證及管理計畫，做為品質控管及保證的執行要點。本調查計畫之工作內容可分為採樣及資料分析整理二大部份，每個執行單項按其專業分擔部份工作，因此如何監督各分項工作切實執行品保計畫，引導整體工作按既定程序與步驟施行，更為重要。為此，本工作團隊乃擬定一總體品質管制計畫，以本團隊成立的總體品保稽查小組對每個分項工作小組品保工作的適應性及效率施予查核，以期在必要之處引進正確的措施，確保品保目標之達成，總體品質保證體系流程參考如圖1.6-5。



圖 1.6-5 陸域品保品管流程圖

(一) 出差前準備

1. 調查前須確實聯繫出差相關事宜（包括點位確認、工作項目確認）。
2. 出差人員安排，嚴格禁止單人出差作業，避免緊急狀況發生時無第二人予以協助。
3. 出差前一日，需確認調查地點天候種況，若天候狀況不佳，則需更延後調查日期，確保調查人員安全及減少因特殊事件發生。
4. 每次出差前均須做裝備檢修，並備妥備用裝備。裝備若遇損毀得於出差前進行檢修或添購完畢使得出差。

(二) 現場品質查核

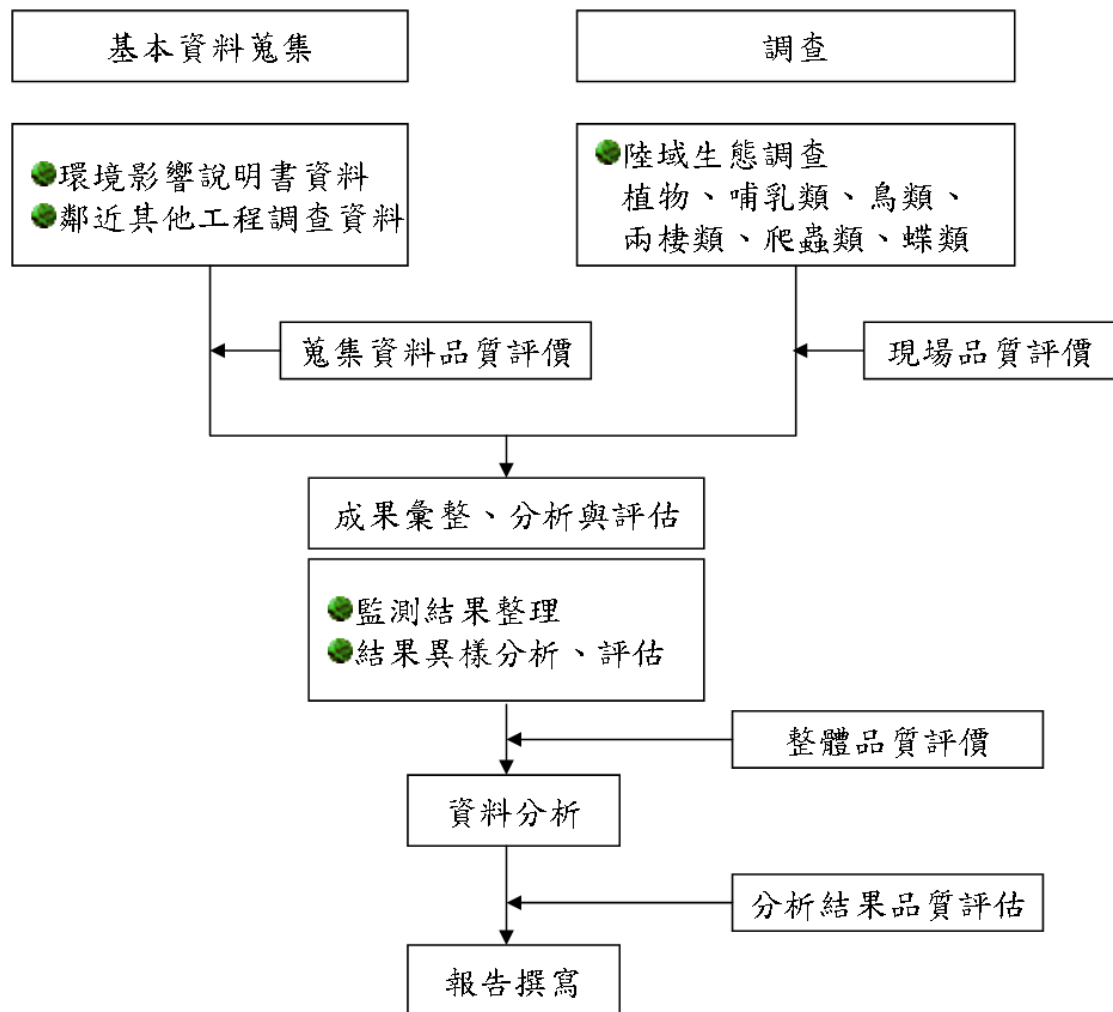
現場工作記錄的完整性是日後追蹤工作最重要之依據，特別是在

監測數值出現異常時，經常需要依據當時對採樣條件、氣象條件等記錄或照片來研判，因此本團隊的稽核小組將會嚴格的檢視各分項工作小組在現場所保留的記錄，並詳實予以評估。具體內容如下：

- 1.每到採樣點均須填寫測站記錄，並以相機記錄下環境狀況。如遇特殊狀況，需特別記錄描述並向相關承案人員報備。
- 2.對現場使用之採樣儀器與調查工具是否做好檢修及校正之工作。
- 3.裝備使用前，均再快速檢查裝備，若遇損毀得馬上以備用裝備做更換。
- 4.現場採樣工作執行時，是否依相關規範進行採樣工作，避免因採樣人員因素而產生調查結果之誤差。
- 5.採樣點其位置之選擇，是否完全依照本監測工作計畫所佈置之位置點進行監測。
- 6.是否妥善記錄現場之環境狀況，如有異常或變異情況應確實記錄，以對未來資料監測產生的可能變異，進行初步現場的瞭解。
- 7.陸域動物調查，均於現場記錄拍照後原地放回，若無法馬上鑑種者，則拍照記錄其分類特徵。待回去後再進行鑑種。

(三) 蒐集資料品質查核

蒐集資料包括本計畫地區歷年之調查資料，此等資料須直接就資料監測之結果進行彙整，並完成報告之編輯，以下則對此部分所應執行之品質查核做說明。

- 1.所蒐集資料是否完全或有部分殘缺。
- 2.須認定所得資料是否為原始資料，如為次級資料(經分析、整理後之資料)，則就次級資料之內容再研究是否有再進一步蒐集原始資料之必要。
- 3.蒐集資料文件中是否有缺頁或印刷不清之情形發生。

(四) 整體品質查核

整體品質查核的項目包含新資料的整理及歷年資料的整理，查核

的內容包括如下。

- 1.資料彙整過程中，若需將原資料轉錄至其它文件中，是否有人為的疏失，而使轉錄的資料發生偏差。
- 2.資料整理時，對各工作之監測項目是否採用相同之計量單位。
- 3.對資料整理的內容亦審慎檢查是否有缺項、遺漏或忘記登載之處。
- 4.對於整理後之資料，應初步檢查並選出其中與整體具有高差異性的資料。
- 5.現場採樣之紙本記錄，須交由相關人員彙整，並妥善管理保存，如資料有殘缺誤植，則得需迅速向作業人員加以確認修正並簽核。
- 6.資料歸檔時，資料格式(含單位)均須一致，便利後續數據分析、報表製作及減少資料勘誤。
- 7.資料整理後，須優先篩選出整體資料中最具差異性之部分，並對差異再進行一次性的檢查，確保資料無誤後，加以標註，以便後續報告撰寫者之判讀。
- 8.所有資料均須經過兩人以上檢查驗證並簽核，且所有資料檔案均須留有兩份以上備檔。
- 9.報告撰寫完畢後除須自行檢查外，需再交由兩人以上檢查簽核，避免因人為盲點造成對報告內容的勘誤。

五、物化分析

(一)現場採樣之品保/品管

為使品保/品管能有效落實，因此在監測進行同時，除要求採樣人員遵照相關注意事項外(表 1.6-1 至 1.6-3)，並將進行現場品質評價，內容如下：

- 1.量測前對現場使用之儀器設備是否做好檢修及校正工作？
- 2.現場採樣、測量及調查工作執行時，是否正確使用儀器，避免因使用不當所產生之誤差。
- 3.採樣、測量或調查之點，其位置之選擇，是否完全依照本監測工作計

畫所佈置之位置點進行監測？

4.是否妥善記錄現場之環境狀況或變異，以求未來能正確解釋該數據代表之意義。

表 1.6-1 空氣品質採樣至運輸過程中注意事項

採樣程序	目的	注意事項
現場記錄	了解採樣當天現場一些可能造成之干擾	必須將氣象資料，環境異常因子詳加記載
穩定/校正	確保分析所得之數據十分具有代表性	使用儀器前必須先經過標準氣體校正，及零點校正使正確值至±3%。
採樣	採樣時必須先行開機運轉，避免本身機件之誤差。	使用測定前預先開機運轉雜質現穩定，並測定 24 小時之值。
過濾/保存	使測定物質之干擾減至最低，並注意現場收集之採樣介質之完整性，避免造成分析上之誤差。	例如使用 Tedlar 採氣袋收集時，須訪止洩漏及落塵筒之水分補充。其他除硫醇類，臭味及落塵量外，均於現場直接測定。
現場測定	樣品在運送時容易變質之項目，盡量在現場測定。	現場測定項目包括：懸浮微粒、硫化氫、氮氧化物、溫度、濕度、甲烷及非甲烷等。
空白樣品	為確保分析結果之正確性，攜回實驗室分析者，應有備品，且每次均有一組空白樣品。	運送空白：實驗室準備採樣瓶的同時，以一只採樣瓶裝滿經蒸餾及去離子之純水隨同其他採樣瓶運送至採樣地點。 野外空白：實驗室準備採樣瓶的同時，以一只採樣瓶裝滿經蒸餾及去離子之純水，攜至現場，打開後，再封閉攜回分析。
儲存/運送	避免樣品因儲存時間過久或運送不當，造成品質變化。	需遵照環保署所公告之樣品保存方法加以運送及保存，並注意密封時之完整性。

表 1.6-2 噪音振動監測過程中注意事項

採樣程序	目的	注意事項
器材清點	確保器材設備之完整性	填寫儀器採樣清單
確定音位校正有效期	保證監測數據標準可追溯性	檢查儀器校正資料
現場架設	完成設備組裝	1.依現勘選定之測點進行監測，並依噪音及振動之規定來架設。 2.接上電源將噪音計調整高度至 1.2~1.5m
電子式校正	確保器材之穩定性	利用及內設電子訊號，由內部資料蒐集系統讀取反應值，讀值應在 $94\pm 0.7\text{dB}$ 或 $114\pm 0.7\text{dB}$
儀器設定	依計畫需求設定資料輸出模式	噪音及振動採用記憶卡記錄量測值，並經資料處理軟體統計量測結果
現場測定	確定資料正常運作蒐集	24 小時監測應自零時開始

表 1.6-3 水質採樣至運輸過程中注意事項

採樣程序	目的	注意事項
水量記錄	量度採樣當天之水道流速、水深、寬度	流速測定值必須準確至±0.01m/sec
清洗採樣設備	洗淨採水器以便採取足夠代表該水層之水樣	用蒸餾水清洗採樣器
採樣	自水道採取水樣時，應確保水樣化學性質受干擾程度降至最低	再採取對氣體敏感性較高之項目時，如：溶氧，應避免有氣泡殘存
過濾及保存	欲測定水中溶解物質必須先經過濾，且應儘速於採樣後進行，此步驟可視為樣品保存方法之一。而樣品保存則是為避免水樣再分析前變質（如揮發、反應、吸附、光解等）	依各分析項目添加適當之保存試劑及使用清淨之容器保存樣品
現場測定	為確保取出樣品為原樣(nitegrity)一些指標於取樣後應儘速分析，如：pH，電導度，水溫	電導度，pH及水溫應於現場立即進行分析
空白樣品	為確保分析結果之正確性，在計畫中所有樣品應有備品，且每次均能有一組空白樣品	運送空白：實驗室準備採樣瓶的同時，以一只採樣瓶裝滿經蒸餾及去離子之純水隨同其他採樣瓶運送至採樣地點。 野外空白：實驗室準備採樣瓶的同時，以一只採樣瓶裝滿經蒸餾及去離子之純水，攜至現場，打開後，再封閉，攜回分析。
樣品保存與運輸	樣品分析前依樣品保存方式，予以保存，俾使化學性質變化減至最小	需遵照環保署所公告之樣品保存方法與時間，在限定時間內將樣品送達實驗室進行分析，並詳載實際樣品保存時間。

(二)分析工作之品保/品管

一般而言，樣品之採集、保存及實驗室分析等步驟大多有一標準程序(如圖 1.6-6)，並透過檢驗室之品保/品管流程，求得完整、精確，並具代表性之分析結果。其詳細內容如下：

- 1.是否訂有實驗室樣品前處理、儲存及分析之程序？
- 2.每個樣品是否詳細登入採樣日期、編號及所需檢測項目？
- 3.樣品之檢驗分析，是否採用合乎法定標準方法進行檢測(或說明方法

源)?

4. 檢測人員是否完全依照規定之檢驗程序進行檢驗?

5. 檢測結果之轉錄程序，是否因人為的疏失，而使結果產生偏差?



圖 1.6-6 採樣分析標準流程圖

(三) 監測數據品質目標

為了確保檢測數據之品質，常以準確性、精密性、完整性、代表性及比較性五項數據品質指標（Data Quality Indicator）來對數據品質目標作定量和定性的描述，並進而訂出數據品質目標值。本計畫監測項目之品質目標值如表 1.6-4 所示。

表 1.6-4 環境監測數據品質目標值(1/2)

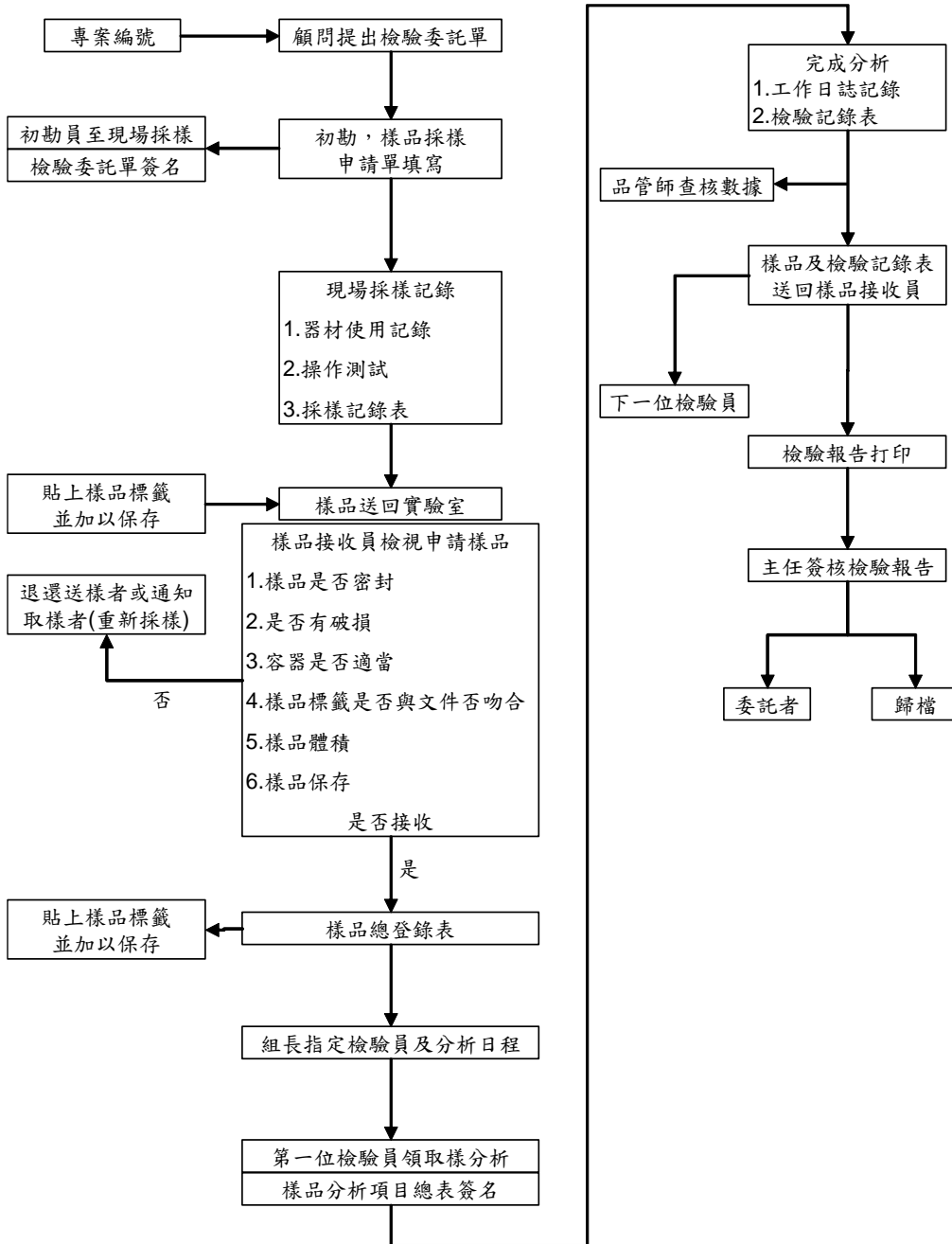
類別	項目	檢驗方法	精密度 (相對差異百分比)	準確性分析		完整性	偵測極限
				品管樣品	添加樣品		
空氣品質	TSP	NIEA A102.12A	—	—	—	100%	0.5mg
	PM ₁₀	NIEA A206.10C	—	—	—	100%	10µg/m ³
	PM _{2.5}	NIEA A205.11C	—	—	—	90%	2µg/m ³
	SO ₂	NIEA A416.13C	10%	—	—	100%	0.69ppb
	NO _x	NIEA A417.12C	10%	—	—	100%	1.29ppb
	風向	—	—	—	—	100%	—
	風速	—	—	—	—	100%	—
	溫度	—	2°C	—	—	100%	—
	濕度	—	5%	—	—	100%	—
海域水質	pH 值	NIEA W424.53A	±0.1	±0.1	—	100%	—
	水溫	NIEA W217.51A	±0.2°C	—	—	100%	—
	溶氧量	NIEA W455.52C	—	—	—	100%	—
	鹽度	NIEA W447.20C	—	—	—	—	—
	導電度	NIEA W203.51B	3%	—	—	100%	—
	懸浮固體	NIEA W210.58A	10%	100±20%	—	100%	1.0 mg/L
	氨氮	NIEA W448.51B	15%	100±15%	100±15%	100%	0.010 mg/L
	大腸桿菌群	NIEA E202.55B	對數值 0.149	—	—	100%	<10CFU/100mL
	生化需氧量	NIEA W510.55B	15%	100±15%	—	100%	—
	葉綠素 a	NIEA E507.03B	—	—	—	—	—
	硝酸鹽	NIEA W436.52C	3%	100±15%	100±15%	100%	0.071
	亞硝酸鹽	NIEA W436.52C	3%	100±15%	100±15%	100%	0.020
	正磷酸鹽	NIEA W427.53B	2%	100±20%	100±20%	100%	0.021
矽酸鹽	NIEA W450.50B	—	—	—	—	0.100 mg/L	

註：偵測極限為儀器偵測極限值，本表偵測極限為品質目標值，實際偵測極限將以品質報告書為主，另亦於各項目監測結果說明。

表 1.6-4 環境監測數據品質目標值(2/2)

分析類別	分析項目	檢測方法	精密度	準確性	完整性	儀器偵測極限
噪音	L_{eq} 、 L_{max} 、 $L_{日}$ 、 $L_{夜}$ 、 $L_{早}$ 、 $L_{晚}$	NIEA P201.96C	± 0.7 dB	± 0.7 dB	100 %	30 dB
振動	L_{veq} 、 L_{vx} 、 L_{vmax}	NIEA P204.90C	± 1.0 dB	± 1.0 dB	100 %	30 dB

(四)數據處理原則

監測數據有效測值之定義為每日至少測 21 小時，測值計算方式則有日平均值、24 小時值及 8 小時值，噪音及振動則採能量平均值。

六、考古監看

(一)考古監看人員

依考古遺址監管保護辦法與文化資產保存法施行細則規定，為減少開發工程對於考古遺址之破壞，考古監看人員必須具備考古遺址地層、現象和出土遺物之判讀技術與應用，作為確保文化資產保存相關法規之正確執行，作業要點如下文。

1.人員訓練

- (1)所有考古遺址現場監看人員，均從事考古發掘工作 3 年以上。
- (2)公司內部定期舉辦教育訓練，培養調查作業人員專業素養。

2.考古監看工作

- (1)工作前須確實了解監看區域相關事宜（地表調查與監看計畫書）。
- (2)工作前一日，需確認監看地點天候種況，若天候狀況不佳，則需與現場施工人員協調，確保監看人員安全及減少特殊事件發生。
- (3)每次監看工作前均須做裝備檢修，並備妥備用裝備。裝備若遇損毀得於調查前進行檢修或添購完畢使得調查。

3.現場工作日誌

現場工作記錄的完整性是日後追蹤工作最重要之依據，特別是在監測地層出現異常時，經常需要依據當時對調查條件、氣象條件

等記錄或照片來研判。具體內容如下：

- (1) 監看人員均須以相機記錄下環境狀況。如遇特殊狀況，需特別記錄描述並向相關承案人員報備。
- (2) 不論監看區域之地表、地形等狀態，均須攜帶基本考古調查工具組，防備突發狀況。
- (3) 現場調查工作執行時，是否依相關規範進行調查工作，避免因調查人員因素而產生調查結果之誤差。
- (4) 是否妥善記錄現場之環境狀況，如有異常或變異情況應確實記錄，以對未來資料監測產生的可能變異，進行初步現場的瞭解。

4. 整體品質查核

整體品質查核的項目包含每日照片及工作日誌的整理，查核的內容包括如下。

- (1) 資料彙整過程中，若需將原資料轉錄至其它文件中，是否有人為的疏失，而使轉錄的資料發生偏差。
- (2) 資料整理時，對各工作之監測項目是否採用相同之計量單位。
- (3) 對資料整理的內容亦審慎檢查是否有缺項、遺漏或忘記登載之處。
- (4) 現場採樣之紙本記錄，須交由相關人員彙整，並妥善管理保存，如資料有殘缺誤植，則得需迅速向作業人員加以確認修正並簽核。
- (5) 資料歸檔時，資料格式（含單位）均須一致，便利後續數據分析、報表製作及減少資料勘誤。
- (6) 所有資料檔案均須留有兩份以上備檔。

(二) 遺物採集與分析

1. 出土遺物採集

監看進行時，有可能遇到出土遺物，遺物的出土狀況判讀，將影響到是否通報文化主管機關，因此，將就出土遺物立即進行現場初步判讀，狀況如下：

- (1)遺物出土照，記錄發現遺物當時狀況。
- (2)若遺物出現於原地層內，需立即記錄地層斷面狀況，並通知計畫主持人與業主，商討停工等法規規定之行政流程事宜。
- (3)若遺物出現於地表、清除之回填土方等非原地層，除出土照外，需依照考古文物整理方式採集、裝袋，並於標本袋上註明發現地點（如 PGS 定位）。
- (4)若地表出現遺物量較多，但未發現原地層，則需妥善記錄現場之環境狀況或變異，以求未來能正確解釋該狀況代表之意義。

2.分析工作

考古監看所採集之遺物，一般來說並無立即分析之必要性，但部分遺物有較嚴格的採集方式，採集方式將影響後續遺物能否應用實驗室分析。需要注意的出土遺物及影響如下：

- (1)骨骼，取出方式錯誤將造成遺物粉碎，無法進行後續判讀。
- (2)木炭，採集器物錯誤將污染遺物，無法進行後續判讀或影響儀器判讀校正數據核對。
- (3)纖維類，如紙、布料等，採集方式錯誤將造成遺物損失，影響後續判讀。
- (4)生態遺留類，如種子、花粉等，採集方式錯誤將污染遺物，無法進行後續判讀或影響儀器判讀校正數據核對。
- (5)金屬類，如鐵砂、鏽等，採集方式錯誤將污染遺物，無法進行後續判讀或影響儀器判讀校正數據核對。
- (6)其他雜項，如食物炭化殘留物、液體類等，採集方式錯誤將污染遺物，無法進行後續判讀或影響儀器判讀校正數據核

第二章 監測結果數據分析

2.1 鳥類目視調查

2.1.1 海上鳥類目視調查

本季(110 1~3 月)共執行 1 次海上鳥類目視調查，其中 3 月份(屬於春季)調查結果將於下一季報告再予討論，冬季(12-2 月)因海況條件嚴厲、氣候條件不佳，僅進行一次調查，海域施工前之冬季(109 年 12 月)調查結果未記錄海上鳥類。

2.1.2 海岸鳥類調查

本季(110 年 1~3 月)共執行 1 次海岸鳥類調查，其中 3 月份(屬於春季)調查結果將於下一季報告再予討論，以下針對海域施工前之冬季(109 年 12 月)調查結果說明如下。

1. 種屬組成

冬季(12 月)海岸鳥類共記錄 10 目 21 科 38 種 378 隻次，為小嘴鷗、小白鷺、夜鷺、黃頭鷺、大白鷺、蒼鷺、紅鳩、珠頸斑鳩、野鴿、黑腹濱鴿、翻石鴿、磯鴿、黃足鴿、東方環頸鴿、蒙古鴿、鐵嘴鴿、高蹺鴿、尖尾鴨、白鵪鶉、白頭翁、綠繡眼、洋燕、家燕、赤腰燕、麻雀、斑文鳥、褐頭鷓鴣、棕扇尾鷺、黃頭扇尾鷺、灰頭鷓鴣、大卷尾、小雲雀、白尾八哥、家八哥、紅隼、小雨燕、南亞夜鷹及翠鳥等(表 2.1-1)。

2. 特有種及保育類物種

冬季(12 月)記錄 6 種臺灣特有亞種，分別為白頭翁、褐頭鷓鴣、黃頭扇尾鷺、大卷尾、小雨燕及南亞夜鷹，特有(亞)種佔總出現物種數的 15.8%。保育類紀錄紅隼等 1 種珍貴稀有保育類野生動物，保育類佔總出現物種數的 2.6%(表 2.1-1、圖 2.1-1)。

表 2.1-1 冬季海岸鳥類調查結果統計表

目名	科名	中文名	學名	特有性 ¹	保育等級 ²	臺灣遷徙習性 ³	環評期間 ⁴	109年12月	
鷹形目	鷹科	黑翅鳶	<i>Elanus caeruleus</i>		II	留	*		
	鵟科	魚鷹	<i>Pandion haliaetus</i>		II	冬	*		
鷓鴣形目	鷓鴣科	小鷓鴣	<i>Tachybaptus ruficollis</i>			留, 冬	*	4	
鶴形目	秧雞科	紅冠水雞	<i>Gallinula chloropus</i>			留	*		
鵞形目	鷺科	小白鷺	<i>Egretta garzetta</i>			留, 夏, 冬, 過	*	23	
		夜鷺	<i>Nycticorax nycticorax</i>			留, 冬, 過	*	2	
		黃頭鷺	<i>Bubulcus ibis</i>			留, 夏, 冬, 過	*	8	
		大白鷺	<i>Ardea alba</i>			夏, 冬	*	10	
		中白鷺	<i>Mesophoyx intermedia</i>			夏, 冬	*		
		蒼鷺	<i>Ardea cinerea</i>			冬	*	6	
		大麻鷺	<i>Botaurus stellaris</i>			冬	*		
	鵞科	埃及聖鵞	<i>Threskiornis aethiopicus</i>			引進種	*		
		黑面琵鷺	<i>Platalea minor</i>		I	冬, 過	*		
鴿形目	鳩鴿科	紅鳩	<i>Streptopelia tranquebarica</i>			留		16	
		珠頸斑鳩	<i>Streptopelia chinensis</i>			留		1	
		野鴿	<i>Columba livia</i>			引進種		3	
鴿形目	鶺鴒科	青足鶺鴒	<i>Tringa nebularia</i>			冬	*		
		黑腹濱鶺鴒	<i>Calidris alpina</i>			冬	*	5	
		翻石鶺鴒	<i>Arenaria interpres</i>			冬	*	2	
		磯鶺鴒	<i>Actitis hypoleucos</i>			冬	*	3	
		紅胸濱鶺鴒	<i>Calidris ruficollis</i>			冬	*		
		黃足鶺鴒	<i>Tringa brevipes</i>			過	*	1	
		小青足鶺鴒	<i>Tringa stagnatilis</i>			冬, 過	*		
		鷹斑鶺鴒	<i>Tringa glareola</i>			冬, 過	*		
		赤足鶺鴒	<i>Tringa totanus</i>			冬	*		
		小杓鶺鴒	<i>Numenius minutus</i>			過	*		
		中杓鶺鴒	<i>Numenius phaeopus</i>			冬, 過	*		
		大杓鶺鴒	<i>Numenius arquata</i>			III 冬	*		
		大濱鶺鴒	<i>Calidris tenuirostris</i>			III 過	*		
		尖尾濱鶺鴒	<i>Calidris acuminata</i>			過	*		
	鷗科	小燕鷗	<i>Sternula albifrons</i>		II	留, 夏	*		
	鴿科	東方環頸鴿	<i>Charadrius alexandrinus</i>				留, 冬	*	47
		蒙古鴿	<i>Charadrius mongolus</i>				冬, 過	*	2
		鐵嘴鴿	<i>Charadrius leschenaultii</i>				冬, 過	*	1
		小環頸鴿	<i>Charadrius dubius</i>				留, 冬	*	
		灰斑鴿	<i>Pluvialis squatarola</i>				冬	*	
燕鴿科	燕鴿	<i>Glareola maldivarum</i>		III	夏	*			
長腳鴿科	反嘴鴿	<i>Recurvirostra avosetta</i>				冬	*		
	高蹺鴿	<i>Himantopus himantopus</i>				留, 冬	*	16	

目名	科名	中文名	學名	特有性 ¹	保育等級 ²	臺灣遷徙習性 ³	環評期間 ⁴	109年 12月
雁形目	雁鴨科	花嘴鴨	<i>Anas zonorhyncha</i>			留, 冬	*	
		鳳頭潛鴨	<i>Aythya fuligula</i>			冬	*	
		尖尾鴨	<i>Anas acuta</i>			冬		11
雀形目	鵲鴿科	白鵲鴿	<i>Motacilla alba</i>			留, 冬		4
	鶇科	白頭翁	<i>Pycnonotus sinensis</i>	特亞		留		9
	繡眼科	斯氏繡眼	<i>Zosterops simplex</i>			留		34
	燕科	洋燕	<i>Hirundo tahitica</i>			留, 過		12
		家燕	<i>Hirundo rustica</i>			夏, 冬, 過		13
		赤腰燕	<i>Cecropis striolata</i>			留		4
	麻雀科	麻雀	<i>Passer montanus</i>			留		27
	梅花雀科	斑文鳥	<i>Lonchura punctulata</i>			留		7
	扇尾鶯科	褐頭鷓鶯	<i>Prinia inornata</i>	特亞		留		21
		棕扇尾鶯	<i>Cisticola juncidis</i>			留, 過		2
		黃頭扇尾鶯	<i>Cisticola exilis</i>	特亞		留		2
		灰頭鷓鶯	<i>Prinia flaviventris</i>			留		4
	卷尾科	大卷尾	<i>Dicrurus macrocercus</i>	特亞		留, 過		3
	百靈科	小雲雀	<i>Alauda gulgula</i>			留		30
	八哥科	白尾八哥	<i>Acridotheres javanicus</i>			引進種		27
家八哥		<i>Acridotheres tristis</i>			引進種		5	
隼形目	隼科	紅隼	<i>Falco tinnunculus</i>		II	冬	*	1
雨燕目	雨燕科	小雨燕	<i>Apus nipalensis</i>	特亞		留		9
夜鷹目	夜鷹科	南亞夜鷹	<i>Caprimulgus affinis</i>	特亞		留		2
佛法僧目	翠鳥科	翠鳥	<i>Alcedo atthis</i>			留, 過	*	1
總計 (隻次)								378
歧異度指數 (H')							-	3.14
均勻度指數 (J')								0.86

註 1：特有種：「特亞」表臺灣特有亞種。

註 2：保育類：「I」表瀕臨絕種保育類野生動物；「II」表珍貴稀有保育類野生動物；「III」表其他應予保育之野生動物。

註 3：遷移習性：「留」表留鳥；「冬」表冬候鳥；「夏」表夏候鳥；「過」表過境鳥；「引進種」表非原之外來物種。

註 4：「*」表環評階段記錄。



圖例

紅隼 ● 1-10

圖 2.1-1 冬季海岸鳥類調查保育類物種分布圖

3. 遷徙習性

統計冬季調查的鳥種及所佔比例之中，有 13 種屬於留鳥，佔總記錄隻次的 34.2%；10 種屬於候鳥（含過境鳥）性質（26.3%）；7 種兼具留鳥及候鳥（含過境鳥）性質（18.4%）；4 種兼具留鳥及過境鳥性質（10.5%）；1 種屬於過境鳥性質（2.6%）；3 種屬於引進種性質（7.9%）。

4. 優勢物種

冬季共記錄總數量 378 隻次，其中以東方環頸鴿記錄 47 隻次最多，佔總記錄隻次的 12.4%，其次為斯氏繡眼（34 隻次，9.0%）及小雲雀（30 隻次，7.9%）。

5. 指數分析

綜合冬季調查結果，歧異度指數為 3.14，均勻度指數為 0.86。季調查的多樣性指數顯示物種組成豐富，且物種組成受優勢物種影響不大。

因調查範圍為荒地，水鳥於灘地漲潮時可停棲其中，因此記錄較多鴿科、鶻科及鷺科等水鳥類。雖缺乏多樣化的草生植物及農作物，但仍記錄不少常見的鳥種如斯氏繡眼及麻雀等。

2.2 鯨豚生態調查

本季(110年1~3月)出海調查大彰化西南風場海域4趟，分別為2月2趟、3月2趟，出海總里程687公里，總時數39.67小時，穿越線上調查里程131.7公里，穿越線上調查時數8.25小時(表2.2-1)。風場附近穿越線調查均沒有目擊任何鯨豚，目擊率為零；調查船行軌跡及穿越線上軌跡詳圖2.2-1~圖2.2-3。

表 2.2-1 本季鯨豚生態調查紀錄表

趟次	調查日期	穿越線 (去回)	總里程 (公里)	總時數 (小時)	穿越線里程 (公里)	穿越線時數 (小時)	線上目擊 (群(隻))
1	2月6日	3, 8	176.0	10.65	32.6	2.14	0
2	2月25日	4, 3	166.0	9.67	34.8	2.18	0
3	3月20日	5, 6	170.0	8.47	35.2	2.17	0
4	3月27日	2, 7	175.0	10.88	29.1	1.77	0
小計	4趟次	--	687.0	39.67	131.7	8.25	--

註: 因每趟出海調查作業同時包含大彰化東南及西南風場，故總里程及總時數為兩風場調查之總和。



圖 2.2-1 本季鯨豚生態調查船行軌跡(二月)



圖 2.2-2 本季鯨豚生態調查船行軌跡(三月)

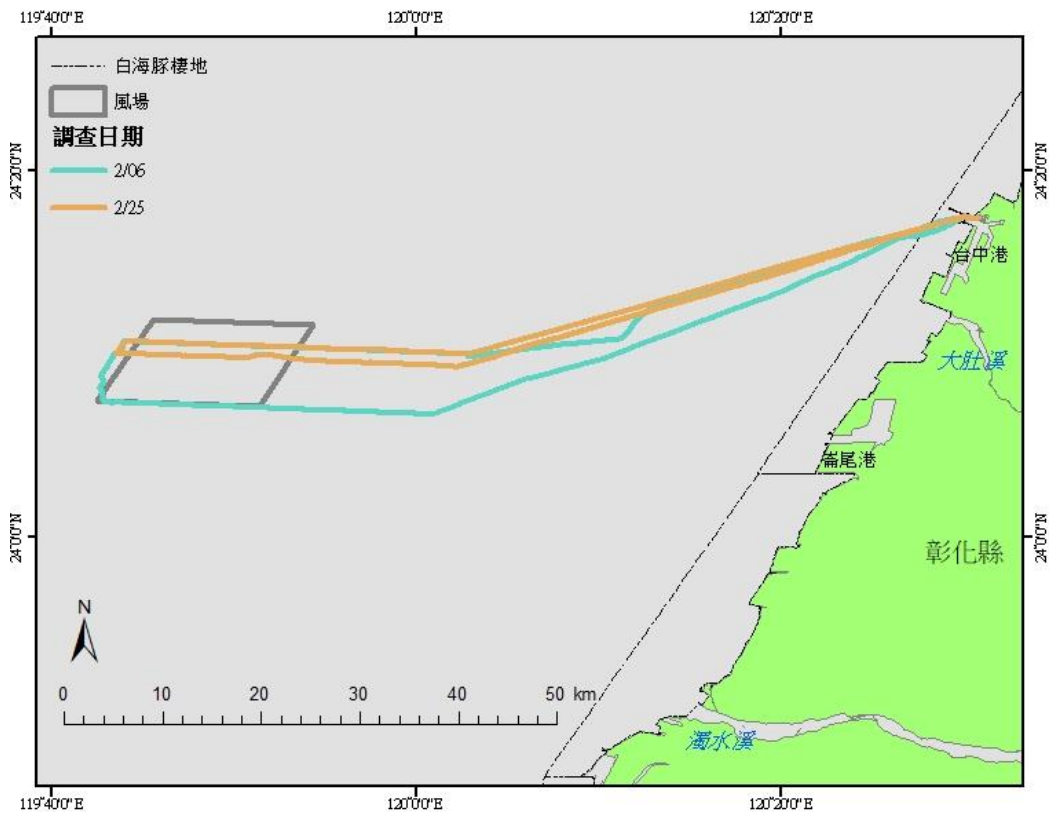

圖 2.2-3 本季鯨豚生態調查穿越線上軌跡

2.3 海域生態

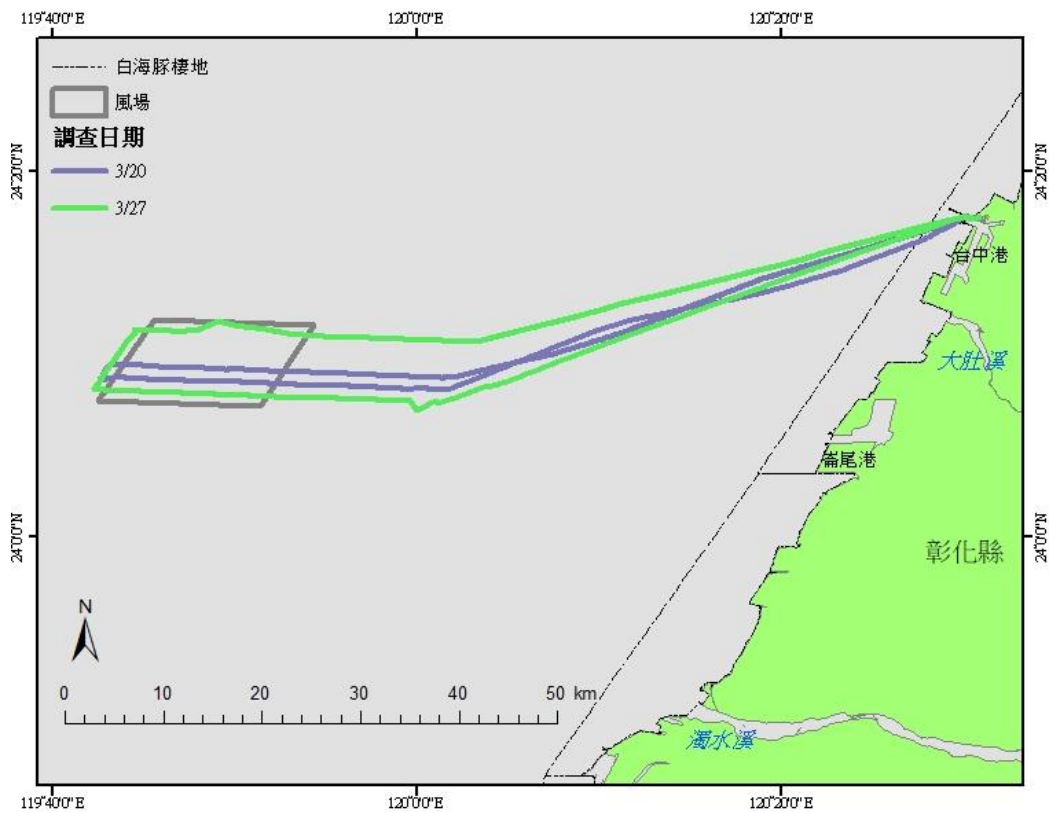
2.3.1 海域生態調查

本季於 110 年 2 月 26 日及 3 月 1 日執行海域生態調查，海域生態調查點位詳圖 2.3.1-1，分析結果說明如下。

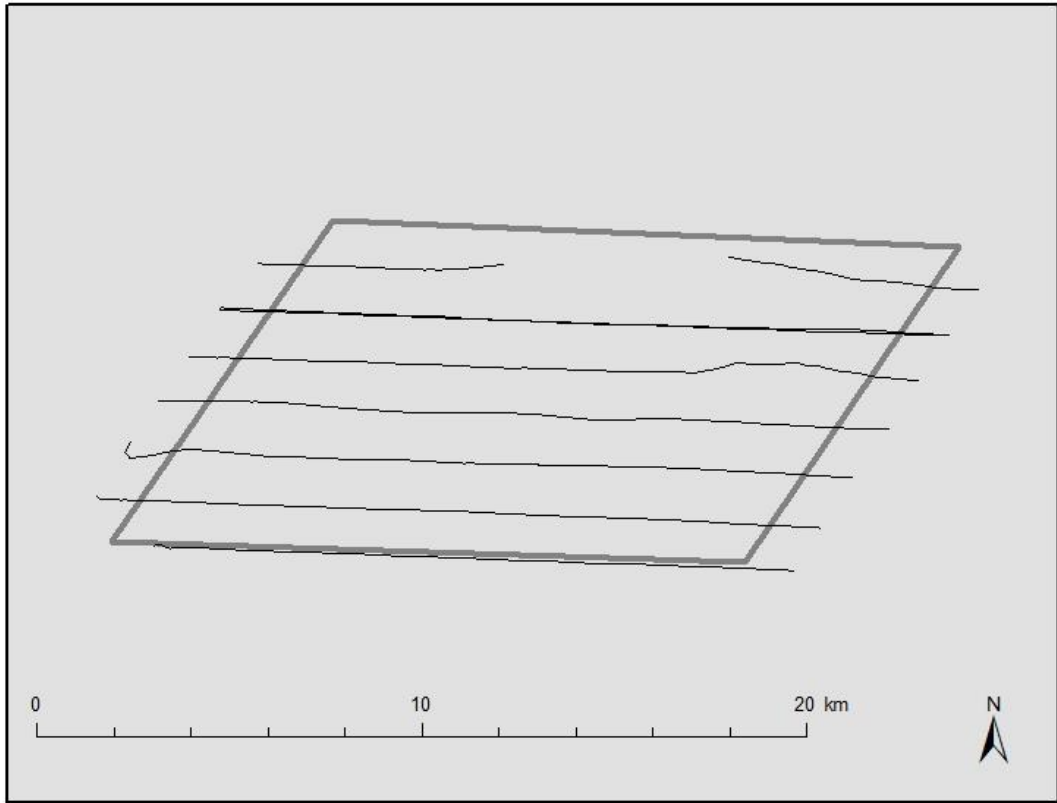

圖例

- 西南風場範圍
- 西南風場海域調查點位
- ▲ 潮間帶調查點位

圖 2.3.1-1 本季海域生態調查點位圖

一、植物性浮游生物

(一)物種組成

冬季調查共記錄 4 門 53 屬 107 種。各樣站及各水層記錄物種數介於 24~55 種，各樣站水層豐度介於 2,160~127,990 cells/L，其中以 SW9 樣站表層豐度最高，SW6 樣站水下 3 m 測水層豐度最低(詳見圖 2.3.1-2 及圖 2.3.1-3)。

(二)優勢種

冬季調查記錄中以束毛藻屬的紅海束毛藻相對豐度最高 (36.03%)，其次為帕拉藻屬的具槽帕拉藻 (13.84%) 及海鏈藻屬的威氏海鏈藻 (6.42%)，顯示本季海域以此 3 藻種豐度相對較高。而縫

舟藻、具槽帕拉藻、威氏海鏈藻、六異刺矽鞭藻、中心圓篩藻、偏心圓篩藻、細長列圓篩藻、輻射圓篩藻等出現頻率最高（100.00%），顯示此 8 種為本季海域主要之常見藻種。

(三) 多樣性指數分析

冬季調查各樣站各水層植物性浮游生物歧異度指數介於 0.22~3.33 之間，均勻度指數則介於 0.06~0.87。結果顯示 SW2、SW11、SW12 樣站各水層記錄物種豐富且無明顯優勢物種，故多樣性指數較高；SW9 樣站表層雖記錄豐富度，但有明顯之優勢藻種紅海束毛藻，故多樣性指數為最低。

(四) 葉綠素 a

調查樣點共計 12 站，各樣站各水層葉綠素 a 濃度介於 0.02~0.92 $\mu\text{g/L}$ 。其中以 SW1 樣站底層葉綠素 a 濃度最高，SW6 樣站水下 3 m 及底層葉綠素 a 濃度最低(詳見圖 2.3.1-4)。

(五) 基礎生產力

海域各樣站各水層之基礎生產力介於 0.48~56.67 $\mu\text{g C/L/d}$ ，各樣站平均基礎生產力介於 7.78~52.97 $\mu\text{g C/L/d}$ 。結果顯示以 SW1 樣站之平均基礎生產力最高，SW6 樣站之平均基礎生產力最低。



圖 2.3.1-2 各樣站海域植物性浮游生物豐富度圖



圖 2.3.1-3 各樣站海域植物性浮游生物多樣性指數圖

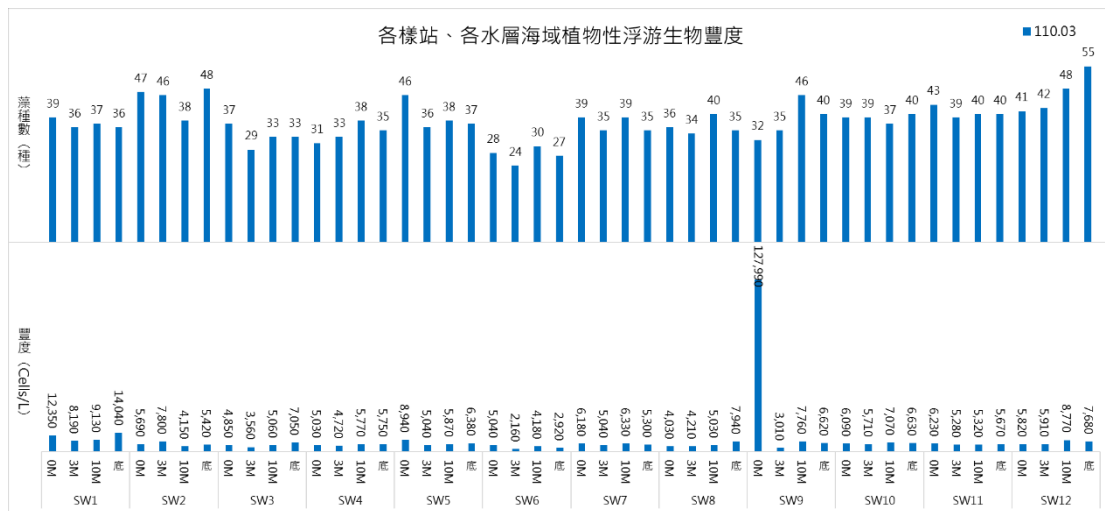

圖 2.3.1-4 各樣站海域葉綠素 a 及基礎生產力圖

二、動物性浮游生物

(一)類別組成

冬季共記錄 11 門 30 大類。各樣站記錄物種介於 15~23 大類，各樣站豐度介於 140,806~696,305 inds./1,000 m³，其中以 SW4 樣站記錄物種數最多，SW1 記錄最少；豐度部分以 SW6 樣站記錄豐度最高，SW1 樣站最低(詳見圖 2.3.1-5 及圖 2.3.1-6)。

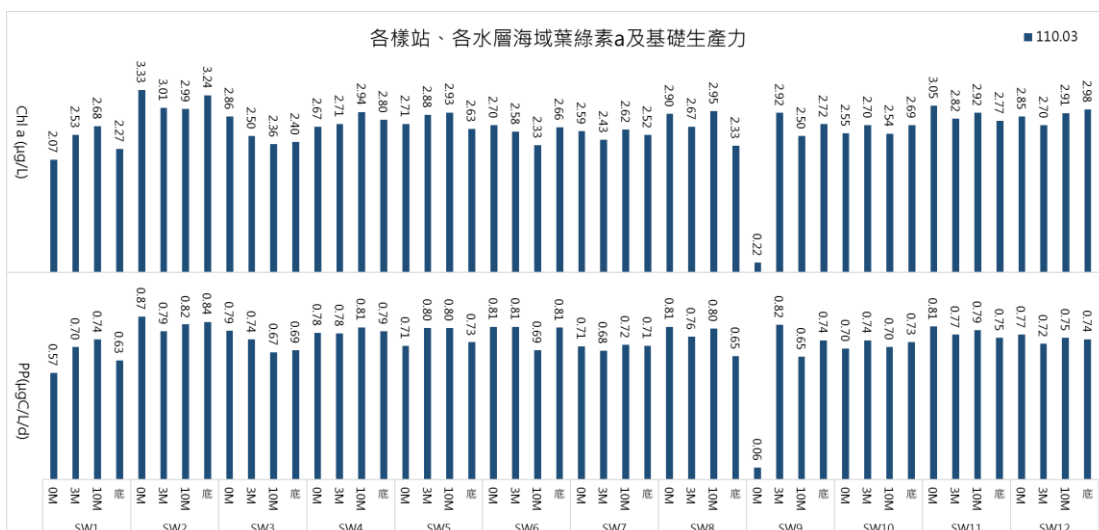
(二)優勢大類

冬季調查記錄中各樣站結果以哲水蚤相對豐度最高 (63.41%)，

其次為劍水蚤（7.99%）及橈足類幼生（7.24%），顯示本季調查海域以此3大類豐度相對較高。此外各樣站之有孔蟲、管水母、水螅水母、十足類幼生、橈足類幼生、劍水蚤、哲水蚤、介形類、毛顎類及有尾類等出現頻率最高（100.00%），每個樣站皆有出現，顯示此10大類為本季海域主要之常見物種。

(三)多樣性指數分析

各樣站生物物種歧異度介於1.27~1.58之間，均勻度則介於0.43~0.56，顯示各樣站受優勢大類哲水蚤影響，物種分布不均，以致均勻度指數皆偏低，其中又以SW5樣站受影響較明顯。



圖 2.3.1-5 各樣站海域動物性浮游生物豐度圖



圖 2.3.1-6 各樣站海域動物性浮游生物多樣性指數圖

三、底棲生物（蝦蟹螺貝類）

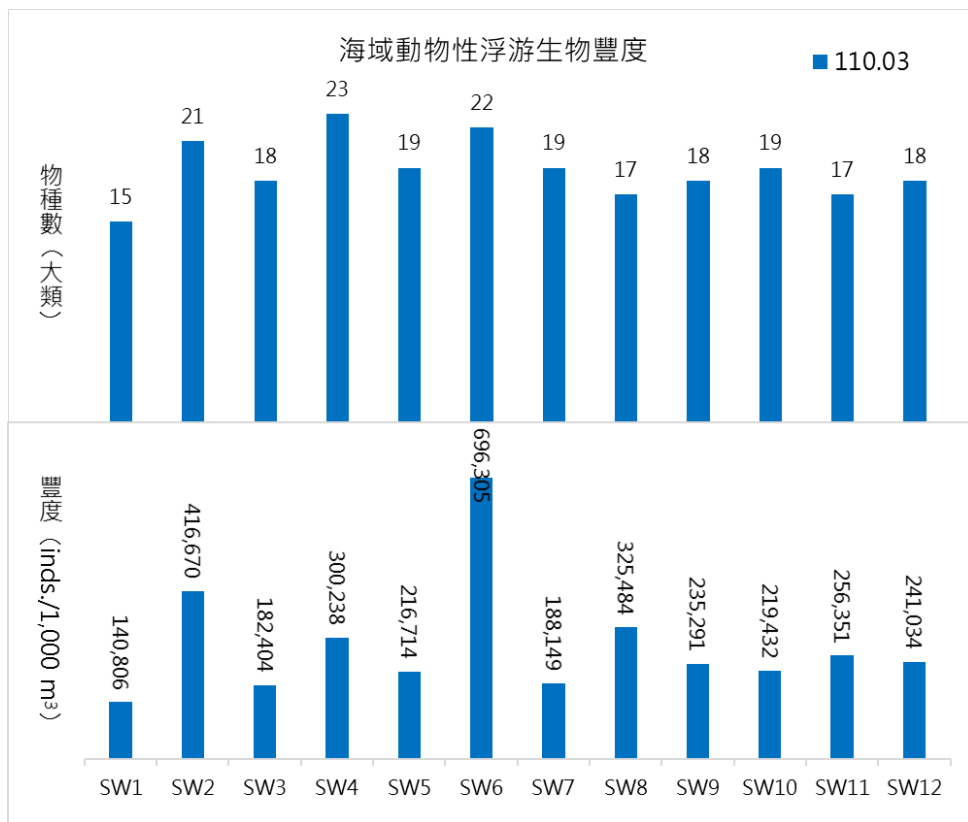
(一)類別組成

冬季共記錄 4 目 5 科 5 種，其中 SW3、SW5、SW7、SW10、SW11 及 SW12 皆未記錄物種，其餘樣站種數皆為 1 種，豐度介於 1~2 inds./net(詳見圖 2.3.1-7)。

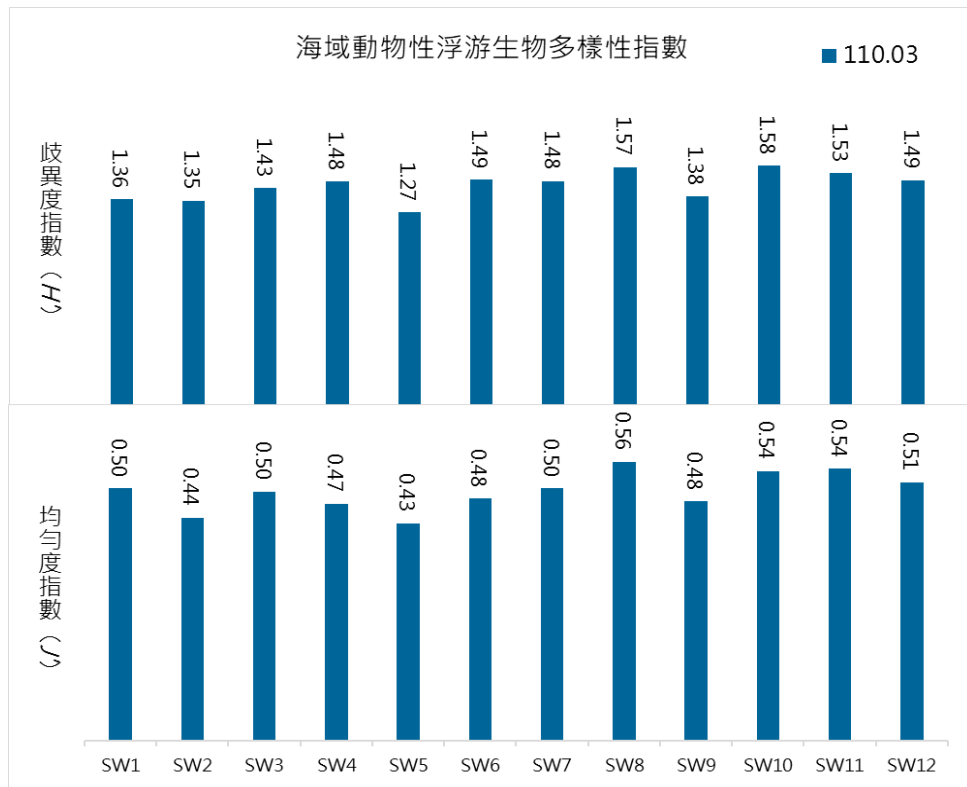
(二)優勢物種

冬季調查結果顯示，各物種豐度介於 1~2 inds./net，未有明顯優勢物種。而各種底棲生物中以沙蠶出現頻率較高（16.67%），但僅於 2 個樣站中出現。

(三)多樣性指數分析

冬季調查結果顯示，SW3、SW5、SW7、SW10、SW11 及 SW12 皆未記錄物種，多樣性指數無法計算，其餘樣站皆僅記錄 1 物種，歧異度指數為 0.00，均勻度指數無法計算。本季各樣站物種數皆為 1 種，記錄物種較不豐富(詳見圖 2.3.1-8)。



圖 2.3.1-7 各樣站海域底棲生物（蝦蟹螺貝類）豐度圖



圖 2.3.1-8 各樣站海域底棲生物（蝦蟹螺貝類）多樣性指數圖

2.3.2 潮間帶生態調查

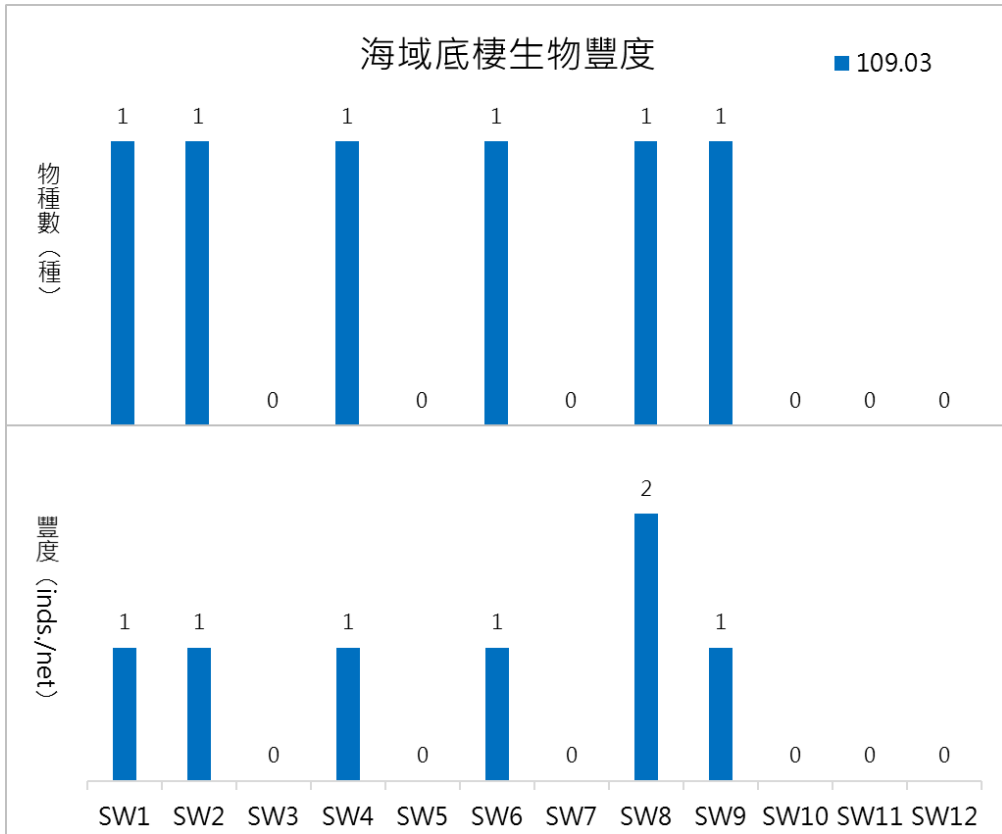
本季於 110 年 2 月 24 日執行潮間帶生態調查，潮間帶生態調查點位詳圖 2.3.1-1，以下針對冬季(2月)分析結果說明如下。

一、底棲生物（蝦蟹螺貝類）

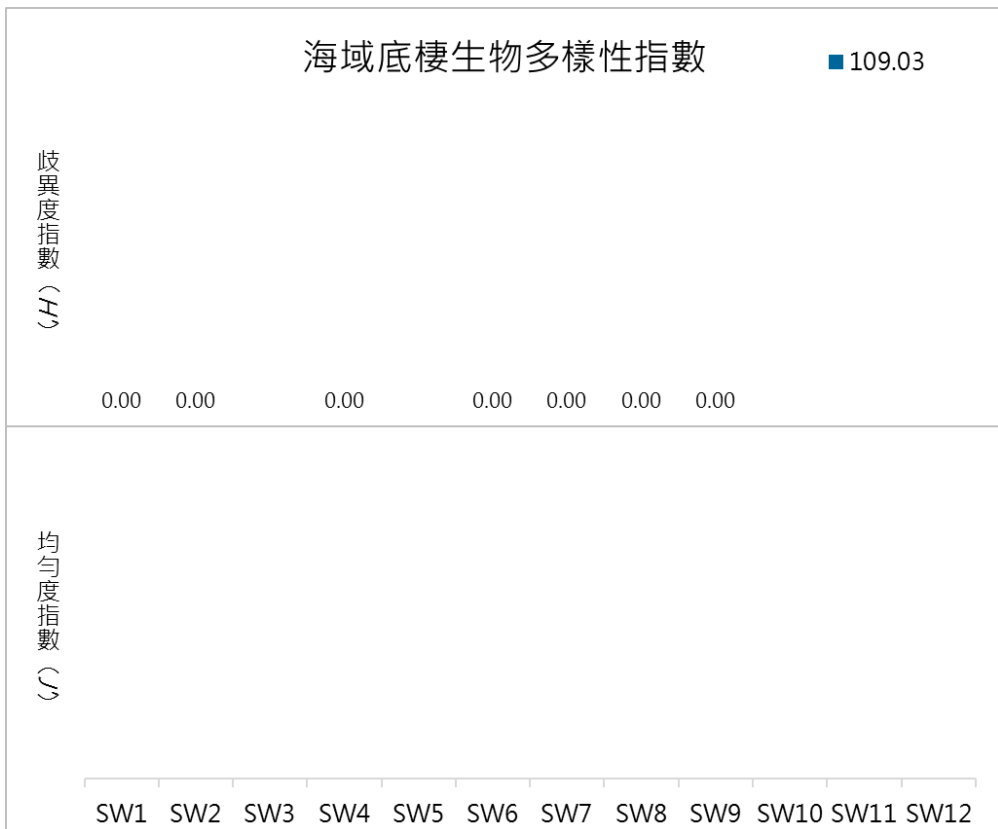
(一)類別組成

冬季共記錄 10 目 14 科 18 種，各樣站物種數介於 11~15 種，數量介於 76~112 inds. (詳見圖 2.3.2-1)。

(二)優勢物種

冬季以粗紋玉黍螺及顆粒玉黍螺相對豐度最高 (13.83%)，其次為細粒玉黍螺 (13.30%)，顯示本季潮間帶以此 3 種豐度相對較高。而各種底棲生物中以粗紋玉黍螺、細粒玉黍螺、顆粒玉黍螺、漁舟蟹螺、花青螺、草蓆鐘螺、奇異海蟑螂及蚵岩螺等出現頻率較高 (100.00%)，顯示此 8 種為本季潮間帶主要之常見物種。

(三)多樣性指數分析

冬季調查結果顯示，各樣站歧異度指數介於 2.21~2.48，均勻度指數介於 0.91~0.92。各樣站物種組成尚屬豐富，且皆未受明顯優勢物種影響，多樣性指數皆高(詳見圖 2.3.2-2)。

二、大型固著藻

本次調查未記錄大型固著藻。



圖 2.3.2-1 各樣站潮間帶底棲生物生物量分析圖



圖 2.3.2-2 各樣站潮間帶底棲生物多樣性指數分析圖

2.4 魚類

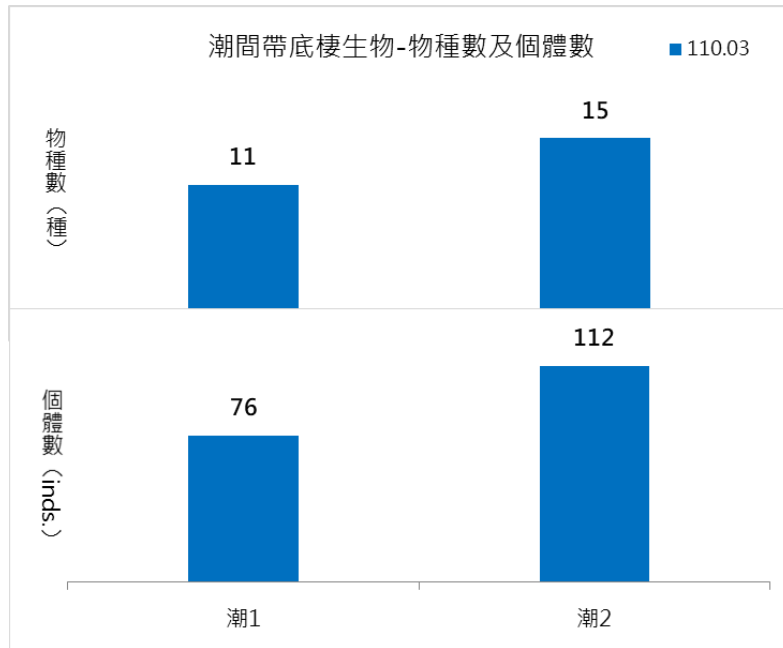
2.4.1 成魚調查

本季於 110 年 2 月 21 日執行成魚調查，以下針對冬季(2月)分析結果說明如下。

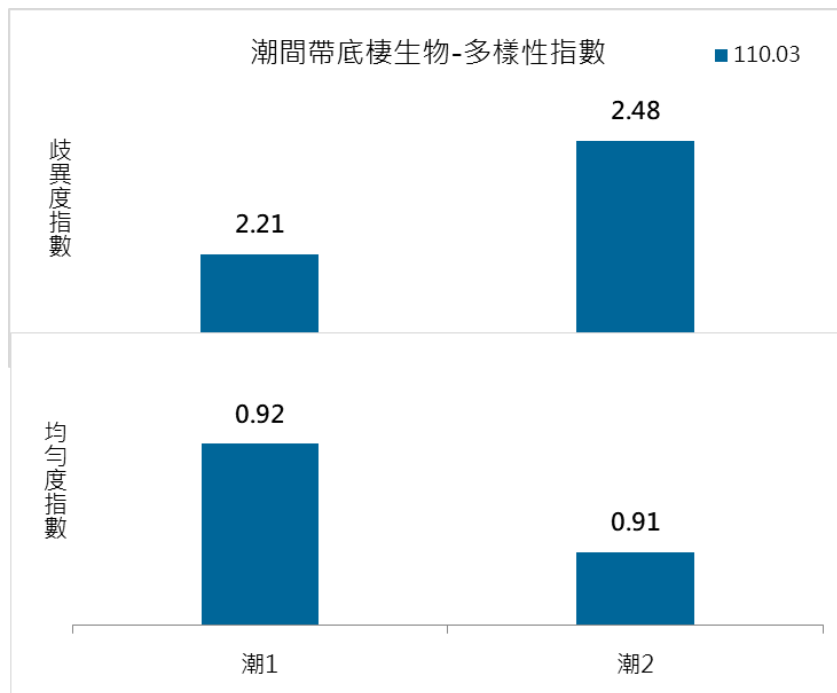
風場內三條底拖網測線共捕獲 7 科 7 種 238 尾約 29 公斤的魚類(詳表 2.4-1)。拖網測線 T1 捕獲到 4 科 4 種 191 尾，總重量達 23 公斤，其中以極低經濟價值的斑海鯰(*Arius maculatus*)最多有 128 尾，體長小於 40 公分的個體一般漁民直接海拋丟棄；拖網測線 T2 捕獲 3 科 3 種 21 尾，總重量 1.15 公斤，其中以白帶魚(*Trichiurus lepturus*)捕獲 18 尾最多，體長 36~44 公分之間，體型太小一般直接海拋丟棄或做下雜魚之用；拖網測線 T3 捕獲 3 科 3 種 26 尾，總重量達 5.25 公斤，其中以極低經濟價值的斑海鯰(*Arius maculatus*)最多有 24 尾，體長太小一般漁民直接海拋丟棄。風場內測站群聚的歧異度指數(H')為 0.32~0.77，均勻度(J')為 0.30~0.56，尾數與漁獲重則都以 T1 最多、最重，3 測線採樣到相同的魚種只有斑海鯰 1 種，風場內共採樣到 4 種經濟性魚類(佔 57%)，經濟漁獲重佔 98%。但因離岸甚遠，非屬彰化漁民經常活動之主要場所。

表 2.4-1 冬季成魚生態調查魚類相

魚科名	魚名	中文名	棲性	110.02.21			110.02.21			110.02.21			11002	
				拖網T1	拖網T2	拖網T3	Total	No.						
Ariidae	<i>Arius maculatus</i>	斑海鯰	* 沙	24~32	21420	128	24~26	360	2	18~28	4800	24	26580	154
Carangidae	<i>Decapterus russelli</i>	羅氏圓鯨	* 表	12~20	410	5							410	5
Diodontidae	<i>Diodon holocanthus</i>	六斑二齒魨	* 礁							12	310	1	310	1
Platyrrhiniidae	<i>Platyrrhina tangi</i>	湯氏黃點魨	沙					390	1				390	1
	<i>Trachinocephalus myops</i>	大頭花桿狗母	沙							24	140	1	140	1
Tetraodontidae	<i>Lagocephalus wheeleri</i>	懷氏兔頭魨	沙	10~12	70	2							70	2
Trichiuridae	<i>Trichiurus lepturus</i>	白帶魚	* 中層	36~42	1100	56	36~44	400	18				1500	74
	尾數					191			21			26		238
	種數					4			3			3		7
	重量				23000		1150			5250			29400	
	歧異度指數(H')					0.77			0.5			0.32		
	均勻度指數(J')					0.56			0.46			0.3		

2.4.2 魚卵及仔稚魚調查

本季於 110 年 2 月 21 日執行魚卵及仔稚魚調查，以下針對冬季(2 月)分析結果說明如下。

冬季共採獲 598 粒魚卵(詳表 2.4.2)及仔稚魚 27 尾(詳表 2.4.3)。組成方面，魚卵共鑑定出 7 科 7 類，其中以鯷科(Engraulidae)的日本鯷(*Engraulis japonicus*)最為優勢，其次為以鯖科(Scombridae)的白腹鯖(*Scomber japonicus*)，其餘物種豐度皆低於 50 粒/100 m³；仔稚魚共鑑定出 2 科 2 類，分別為鰻科(Mugilidae)的大鱗龜鰻(*Chelon macrolepis*)以及鯖科(Scombridae)的白腹鯖(*Scomber japonicus*)。

分析魚卵及仔稚魚的生物多樣性指數(Shannon-Wiener diversity index, H')及均勻度指數(Pielou's evenness, J')，前者為種類數和各種類在群聚中所佔比例之綜合反映程度，後者為計算各種類在群聚中數量均勻的程度(值介於 0 至 1，愈大表愈均勻)。魚卵部分(詳圖 2.4.1)，生物多樣性指數及均勻度指數分別為 1.63 和 0.91；仔稚魚部分(詳圖 2.4.2)，多樣性指數及均勻度指數分別為 0.53 和 0.76。

表 2.4-2 冬季魚卵種類組成及豐度

單位: 粒/100 m³

Taxa\Station	中文名	SW-1	SW-2	SW-3	SW-4	SW-5	SW-6	SW-7	SW-8	SW-9	SW-10	SW-11	SW-12	總計
Scombridae														
<i>Scomber japonicus</i>	白腹鯖	14	1	3	14	6	14	13	19	3	44	8	13	152
Carangidae														
<i>Decapterus maruadsi</i>	藍圓鯪		2								3			5
Engraulidae														
<i>Engraulis japonicus</i>	日本鯷	8	36	12	19	9	67	17	4	18	45	5	3	243
Mugilidae														
<i>Chelon affinis</i>	前鱗龜鮫		1		1						2			4
Platycephalidae														
<i>Platycephalus indicus</i>	印度牛尾魚		1	1	1		1		1	1				6
Synodontidae														
<i>Saurida elongata</i>	長體蛇鯔	1	6		3	1	2		2	3	6	5	2	31
Trichiuridae														
<i>Trichiurus</i> sp.	帶魚屬									1	2			3
總計		23	47	16	38	16	84	30	27	25	102	18	18	444
科數		3	6	3	5	3	4	2	5	4	6	3	3	7
分類類群數		3	6	3	5	3	4	2	5	4	6	3	3	7
魚卵實際採獲數		26	95	32	71	31	138	36	29	40	70	11	19	598

表 2.4-3 冬季仔稚魚種類組成及豐度

單位: 尾/100 m³

Taxa\Station	中文名	SW-1	SW-2	SW-3	SW-4	SW-5	SW-6	SW-7	SW-8	SW-9	SW-10	SW-11	SW-12	總計
Mugilidae														
<i>Chelon macrolepis</i>	大鱗龜鮫	4			1	2		4		1	10	5	1	28
Scombridae														
<i>Scomber japonicus</i>	白腹鯖				1	1								2
總計		4	0	0	2	3	0	4	0	1	10	5	1	30
科數		1	0	0	2	2	0	1	0	1	1	1	1	2
分類類群數		1	0	0	2	2	0	1	0	1	1	1	1	2
魚卵實際採獲數		4	0	0	3	4	0	4	0	1	7	3	1	27



圖 2.4-1 冬季魚卵之生物多樣性指數(Shannon-Wiener diversity index, H')及均勻度指數(Pielou's evenness, J')



圖 2.4-2 冬季仔稚魚之生物多樣性指數(Shannon-Wiener diversity index, H')及均勻度指數(Pielou's evenness, J')

2.5 水下攝影

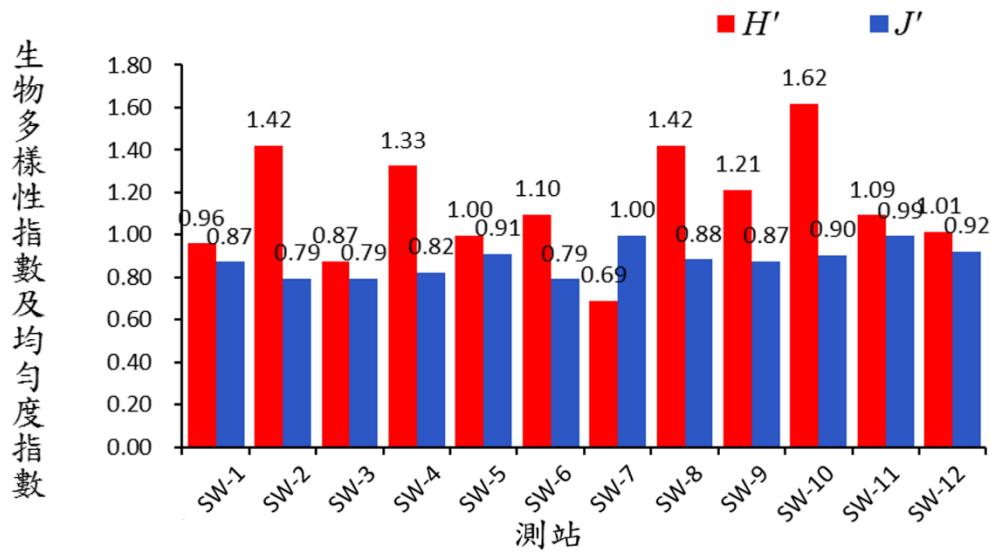
本季於110年3月6日在風場範圍內之海域區域執行水下攝影調查(圖2.5.1)。本計畫調查使用ROV執行定點拍攝，拍攝位置之海床屬於西部海域常見之泥砂棲地型態，本次調查皆未記錄物種。

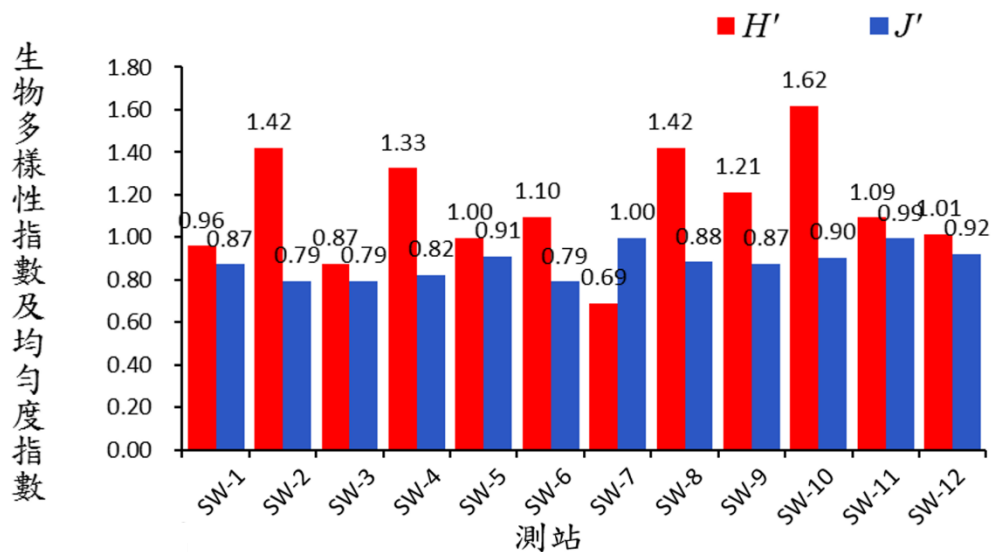

圖 2.5-1 水下攝影調查點位圖



圖 2.5-2 水下攝影調查結果示意圖

2.6 水下噪音

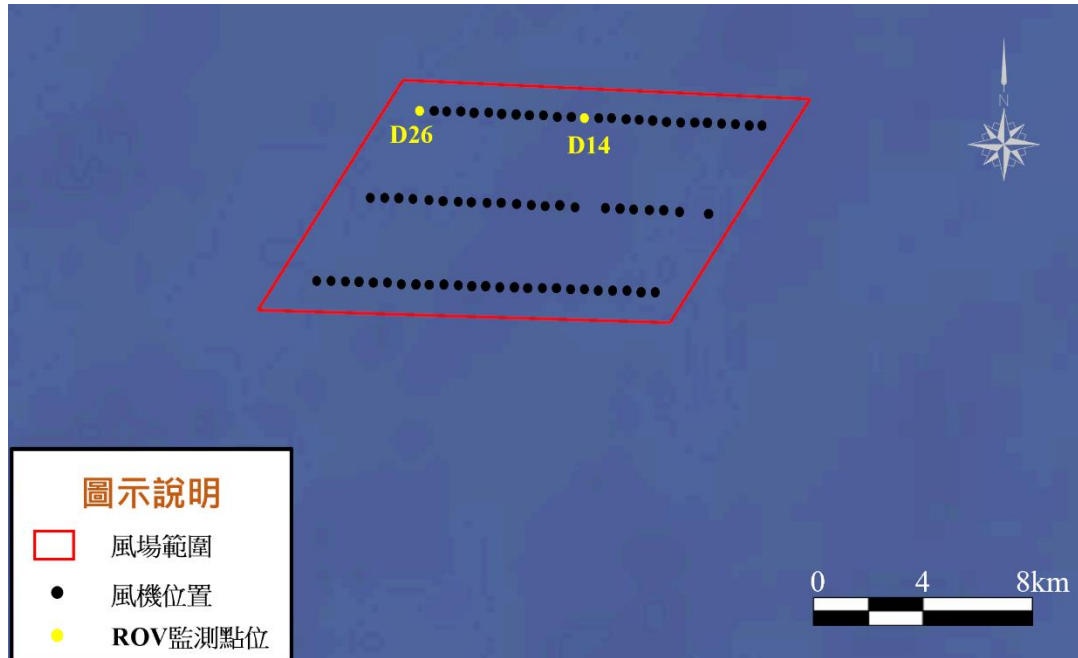
本季於 110 年 2 月 6 日在風場位置周界處(圖 1.5-1)分別佈放儀器 SW-1、SW-2，並於 110 年 3 月 16 日執行 SW-2 回收作業，另外 SW-1 於 4 月 1 日執行回收作業時，確認遺失，將以 SE-1 代替。工作現場執行情形如下所示(圖 2.6-1~2.6-3)。然，調查結果尚在分析，分析完成後將納入下一季季報內。以下針對海域施工前之第四季(10-12 月)分析結果說明如下。



註：因 SW-1 遺失，故以風場邊界另一測站(SE-1)之監測資料替代。

圖 2.6-1 水下噪音儀器 SW-1 現場佈放



圖 2.6-2 水下噪音儀器 SW-2 現場佈放



圖 2.6-3 水下噪音儀器 SW-2 現場回收

(一) 第四季水下聲學儀器布放時間

109 年第四季於 11 月 19 日佈放儀器 SW-1、SW-2，於 110 年 1 月 14 日執行 SW-1、SW-2 回收作業。

(二) 背景噪音分析

為了探討本計畫風場之水下背景噪音特性，供後續海豚聲音分析參考，依儀器量測結果，進行時頻分析、1-Hz band 及 1/3 octave band 分析，資料分析時間 SW-1 為 109 年 11 月 19 日 09:00 至 109 年 12 月 19 日 09:00、SW-2 為 109 年 11 月 19 日 10:00 至 109 年 12 月 19 日 10:00，共 30 日(720 小時)，其結果如下：

1. 時頻譜分析

透過時頻譜圖觀察海洋環境噪音變動，儀器伴隨時間記錄著周遭環境的聲音，如潮汐、波浪或風速所產生的自然噪音，或者鯨豚、魚類生態等生物噪音，以及如有間歇性不明的高位準聲源出現，像是近船噪音、人為聲源等，都會明顯地呈現在時頻譜圖上，故時頻譜圖可做為進行背景噪音分析的初步結果。本季共量測 2 個點位，資料解析日期為 11/19~12/19 日共 30 日，時間 720 小時。109 年第四季量測結果於圖 2.6-4 及圖 2.6-5 所示，圖中橫軸為時間、縱軸為頻率、噪音位準能量由顏色條圖表示。透過時頻譜圖比較，2 個量測結果均在 1k Hz 附近有明顯的週期性訊號，其週期與潮汐時間相符，為日夜間水下噪音之差異。



圖 2.6-4 109 年第四季 SW-1 背景噪音時頻譜圖



圖 2.6-5 109 年第四季 SW-2 背景噪音時頻譜圖

2. 1-Hz band 分析

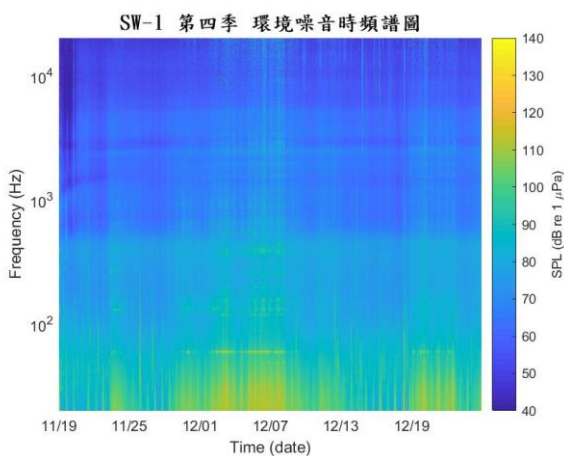
將水下噪音以 1-Hz 頻寬透過噪音累積機率分布，表示水下背景噪音的變化趨勢，結果如圖 2.6-6、圖 2.6-7 及表 2.6-1、表 2.6-2 所示。各曲線之百分比表示噪音低於此噪音累積機率，以 1k Hz 為例，SW-1 在 95 % 噪音值為 61.6 dB，在 5 % 噪音值為 73.9 dB，即為 SW-1 在 1k Hz 噪音變動介於 61.6~73.9 dB 之間；SW-2 在 95 % 噪音值為 72.5 dB，在 5 % 噪音值為 63.7 dB，即為 SW-2 在 1k Hz 噪音變動介於 63.7~72.5 dB 之間。比較 2 點水下背景噪音顯示，SW-1 明顯受到較多的干擾，全頻段的噪音變動範圍較大，可能受天候、生物或其他人為噪音所影響。

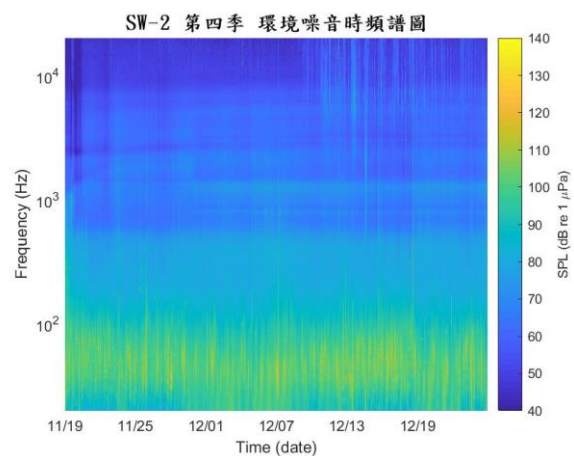

圖 2.6-6 109 年第四季 SW-1 1-Hz band 環境噪音音頻譜累積機率分佈圖

圖 2.6-7 109 年第四季 SW-2 1-Hz band 環境噪音音頻譜累積機率分佈圖

表 2.6-1 109 年第四季 SW-1 噪音累積機率分布，1-Hz SPL (dB re 1 μPa)

頻率(Hz)	20	100	500	1k	5k	10k	15k	20k
5 %	80.1	76.9	69.1	61.6	57.4	50.9	50.6	47.1
50 %	101.6	80.8	74.8	67.1	63.7	55.0	54.1	51.0
95 %	111.9	88.9	79.4	73.9	63.7	63.0	65.1	65.3

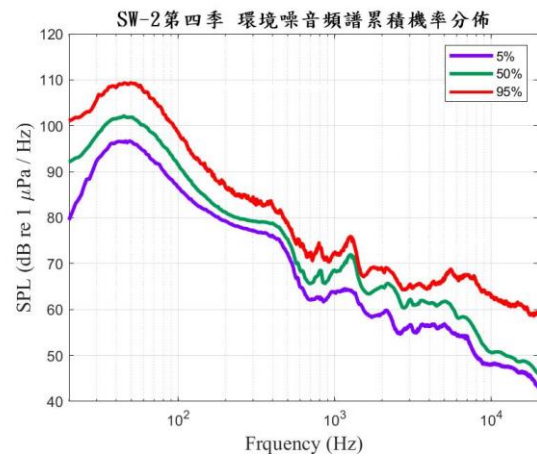
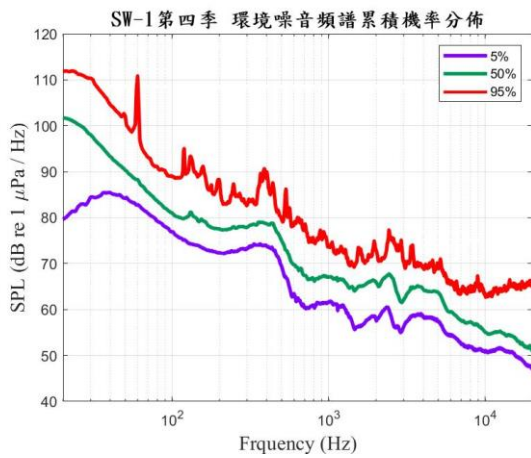
表 2.6-2 109 年第四季 SW-2 噪音累積機率分布，1-Hz SPL (dB re 1 μ Pa)

頻率(Hz)	20	100	500	1k	5k	10k	15k	20k
5 %	81.2	86.5	72.0	63.7	56.8	48.0	46.4	43.0
50 %	92.5	91.3	75.2	68.6	61.8	50.6	48.6	46.0
95 %	101.4	98.2	78.8	72.5	61.8	63.1	61.2	59.0

3. 1/3 Octave band 分析

1/3 Octave band 分析是以各點位每小時所紀錄的背景噪音，分別計算 20Hz 至 20kHz 之間 1/3 Octave band 共 31 個頻帶範圍內的能量平均值(Mean)；另因為每個頻帶各有 720 筆(小時)資料，因此再以百分比顯示各頻帶 5%、50%、95%統計值，有助於判別各頻帶變動範圍。如圖 2.6-8、圖 2.6-9、及表 2.6-3、表 2.6-4 所示。

1-Hz band 結果經 1/3 octave band 的方式呈現後，可了解到所量測點位每個噪音頻帶的變動範圍，同時觀察二個點位結果圖 2.6-9、圖 2.6-10 可發現，其整體水下噪音變動趨勢與 Wenz curves 相近；另由 SW-2 與 SW-1 相較，SW-1 明顯受頻帶 40 Hz 至 80 Hz 及 315 Hz 至 500 Hz 噪音干擾，表示該點位可能受近岸打樁或船舶噪音影響較多，而在 SW-2 則相對無此特徵。

再以噪音累積分布與平均值來看，二個點位之噪音平均值與 50% 噪音曲線變化相近，表示錄音紀錄分布很平均。然而 SW-1 的 95 % 噪音曲線變化較大，表示該量測點位記錄的聲音位準雖然較低，但偶有較為劇烈的噪音變化。



圖 2.6-8 109 年第四季 SW-1 背景噪音 1/3 Octave band 頻譜圖



圖 2.6-9 109 年第四季 SW-2 背景噪音 1/3 Octave band 頻譜圖

表 2.6-3 109 年第四季 SW-1 1/3 Octave band 位準(dB re 1 $\mu\text{Pa}^2/\text{Hz}$)

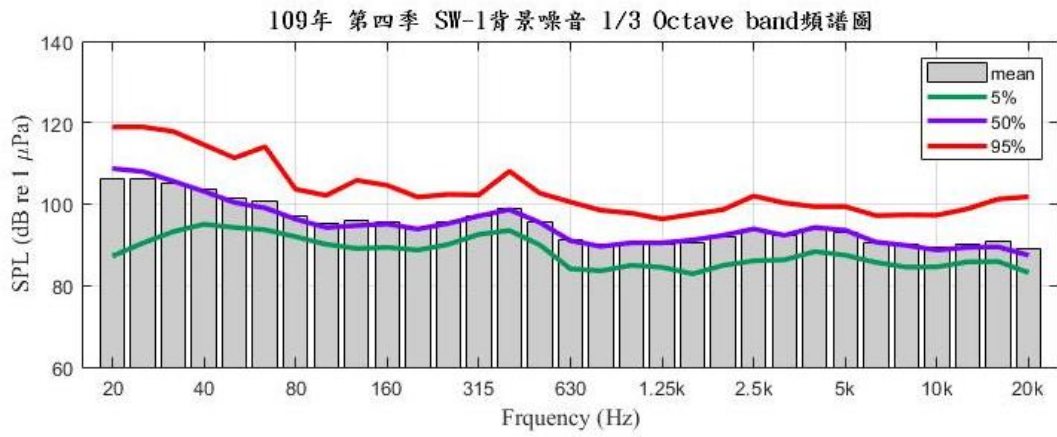
中心頻率 (Hz)	20	25	31.5	40	50	63	80	100	125	160	200
Mean	106.3	106.2	105.1	103.7	101.3	100.9	97.1	95.1	95.8	95.8	94.3
5%	87.2	90.4	93.3	95.1	94.3	93.7	92	90.1	89.1	89.4	88.7
50%	108.7	108	105.6	103.1	100.4	99.1	96.3	94.2	94.7	95.1	93.9
95%	118.9	118.9	117.8	114.6	111.3	114.1	103.7	102.1	105.8	104.6	101.7
中心頻率 (Hz)	250	315	400	500	630	800	1k	1.25k	1.6k	2k	2.5k
Mean	95.5	97	99.1	95.4	91.3	90	90.6	90.2	90.7	92	93.8
5%	90.1	92.6	93.5	90	84.1	83.6	85	84.5	82.9	85	86.1
50%	95.2	97.1	98.6	95.5	91	89.6	90.5	90.5	91.2	92.3	93.9
95%	102.4	102.2	108.1	102.6	100.5	98.5	97.8	96.4	97.5	98.6	102
中心頻率 (Hz)	3.15k	4k	5k	6.3k	8k	10k	12.5k	16k	20k		
Mean	92.4	93.8	93.1	90.5	90.1	89.3	90.2	90.8	89.2		
5%	86.3	88.3	87.4	85.7	84.5	84.6	85.8	85.9	83.2		
50%	92.3	94.3	93.6	90.7	89.9	88.7	89.4	89.5	87.4		
95%	100.3	99.4	99.4	97.2	97.4	97.3	98.8	101.2	101.8		

表 2.6-4 109 年第四季 SW-2 1/3 Octave band 位準(dB re 1 $\mu\text{Pa}^2/\text{Hz}$)

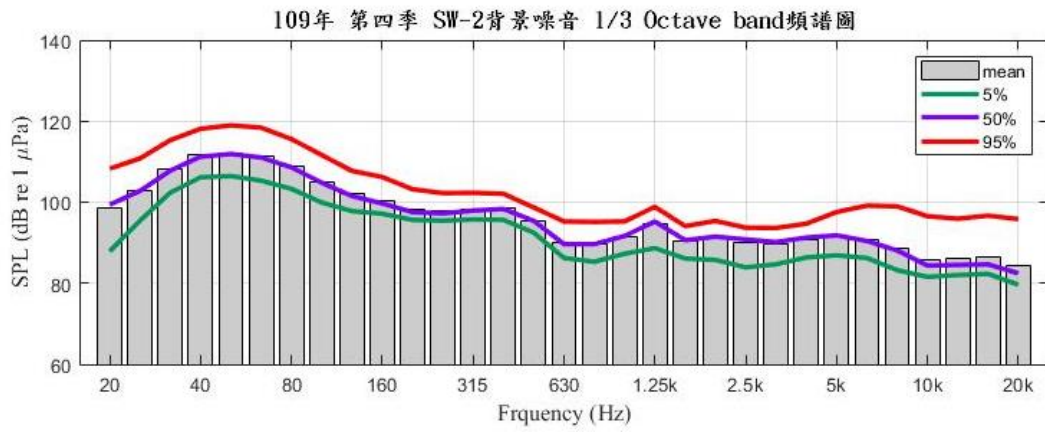
中心頻率 (Hz)	20	25	31.5	40	50	63	80	100	125	160	200
Mean	98.6	103	108	111.6	112.1	111.4	108.8	105.1	102.1	100.3	98.2
5%	87.9	95.4	102.4	106.1	106.4	105.3	103.3	99.9	97.8	97.1	95.6
50%	99.4	102.8	107.8	111.2	111.9	111	108.6	104.8	101.5	99.7	97.5
95%	108.3	110.8	115.3	118.1	119	118.4	115.6	111.6	107.7	106.2	103.2
中心頻率 (Hz)	250	315	400	500	630	800	1k	1.25k	1.6k	2k	2.5k
Mean	97.8	98.3	98.5	95.5	89.9	89.7	91.5	94.5	90.4	91.1	89.9
5%	95.4	95.7	95.6	92.5	86.2	85.3	87.3	88.7	86.1	85.8	83.9
50%	97.2	97.9	98.3	95.4	89.7	89.6	91.7	95.2	90.6	91.5	90.8
95%	102.2	102.3	102.1	98.7	95.2	95.1	95.3	98.9	94.1	95.4	93.7
中心頻率 (Hz)	3.15k	4k	5k	6.3k	8k	10k	12.5k	16k	20k		
Mean	89.7	90.9	91.6	90.8	88.7	85.8	86	86.4	84.4		
5%	84.7	86.4	86.9	86.2	83.2	81.6	82	82.3	79.6		
50%	90.2	91.3	91.8	90.4	88.1	84.4	84.5	84.6	82.4		
95%	93.6	94.7	97.6	99.2	99	96.5	95.9	96.7	95.8		

(三) 海豚聲音偵測

1. 哨叫聲偵測

經由回收的錄音檔所進行的哨叫聲偵測結果，首先觀察各點位所偵測的哨叫聲次數(如表 2.6-5)，哨叫聲 SW-1 在 71 個小時的時段內，共偵測到 1,603 次，哨叫聲 SW-2 在 35 個小時的時段內，共偵測到 133 次。偵測的小時時間比分別有 9.86 % 及 4.86%。

表 2.6-5 各點位哨叫聲之偵測結果

	總錄音時間 (時)	總哨叫聲次數 (次)	偵測比 (偵測小時數/總錄音時間)
SW-1	720	1,603	71/720(9.86%)
SW-2	720	133	35/720(4.86%)

2. 喀搭聲偵測

喀搭聲的偵測結果如表 2.6-6 所示，SW-1 在 71 個小時的時段內，共偵測到 6,888 次，SW-2 在 35 個小時的時段內，共偵測到 1,325 次。偵測的小時時間比有 9.86% 及 4.86%，顯示 SW-1 偵測到海豚活動的時間比 SW-2 長。

表 2.6-6 喀搭串偵測數

	總錄音時間 (時)	喀搭串總次數 (次)	偵測比 (偵測小時數/總錄音時間)
SW-1	720	6,888	71/720(9.86%)
SW-2	720	1,325	35/720(4.86%)

綜合哨叫聲與喀搭聲的偵測結果，SW-1、SW-2 在 720 小時的錄音時間內。以單位小時計算，在總錄音時間 720 小時中，哨叫聲 SW-1 有 9.86% 的時間有偵測，而 SW-2 則是 4.86% 的時間有偵測。顯示 SW-2 偵測到海豚活動的時間比 SW-1 長。

2.7 海域水質

依照行政院環境保護署之海域環境分類及海洋環境品質標準，本測站屬乙類海域水體水質標準，本季 110 年 2 月 22 日及 2 月 26 日於彰化縣外海進行海域水質調查，並採取表、中、底三層水樣。海域水質間項目包括 pH 值、水溫、溶氧量、鹽度、大腸桿菌群、葉綠素 a、生化需氧量、氨氮、懸浮固體及營養鹽(硝酸鹽、亞硝酸鹽、正磷酸鹽、矽酸鹽)等，另外本計畫於 110 年 3 月 5 日於彰化縣外海進行保護工施作期間懸浮固體調查。

一、海域水質

於風場範圍設置 12 個海域水質測站，本季監測成果分別彙整於表 2.7-1，設站位置詳圖 1.5-1。

(一) pH 值

本季各測站監測結果，pH 測值介於 8.1~8.3，均符合乙類海域海洋環境品質標準(pH 值 7.5~8.5)。

(二) 水溫

本季各測站監測結果，水溫測值介於 20.0~22.3°C。

(三) 溶氧量

本季各測站監測結果，溶氧量測值介於 5.7~6.8，均符合乙類海域海洋環境品質標準($\geq 5.0\text{mg/L}$)。

(四) 鹽度

本季各測站監測結果，鹽度測值介於 33.5~35.2，各測站均無明顯變化情形，屬正常海域之範圍內。

(五) 大腸桿菌群

本季各測站監測結果，大腸桿菌群測值介於 $<10\sim 35$ CFU/100mL(MDL, <10 CFU/100mL)，屬正常海域之範圍內。

(六) 葉綠素 a

本季各測站監測結果，葉綠素 a 測值介於 0.6~1.3 $\mu\text{g/L}$ ，屬正常海域之範圍內。

(七) 生化需氧量

本季各測站監測結果，生化需氧量測值介於 0.5~0.7 mg/L，各測站均無明顯變化情形，均符合乙類海域海洋環境品質標準 ≤ 3 mg/L)。

(八) 氨氮

本季各測站監測結果，氨氮測值介於 N.D.~0.02 mg/L (MDL = 0.011 mg/L)，屬正常海域之範圍內。

(九) 懸浮固體

本季各測站監測結果，懸浮固體測值介於 2.4~14.5 mg/L，屬正常海域之範圍內。

(十) 營養鹽類

植物性浮游生物及藻類生長所需之營養鹽方面，其分析結果如下：

1、硝酸鹽

本季各測站監測結果，硝酸鹽測值介於 0.05.~0.37 mg/L，屬正常海域之範圍內。

2、亞硝酸鹽

本季各測站監測結果，亞硝酸鹽測值介於 N.D~0.042 mg/L (MDL = 0.020 mg/L)，屬正常海域之範圍內。

3、正磷酸鹽

本季各測站監測結果，正磷酸鹽測值介於 0.062~0.077 mg/L (MDL = 0.022 mg/L)，屬正常海域之範圍內。

4、矽酸鹽

本季各測站監測結果，矽酸鹽測值介於 0.359~0.578 mg/L，屬正常海域之範圍內。

表 2.7-1 本季海域水質監測結果分析表

測站		SW-1			SW -2			SW -3			海洋環境品 質乙類標準
		表層	中層	底層	表層	中層	底層	表層	中層	底層	
監測日期		110.2.26			110.2.26			110.2.22			—
pH	—	8.2	8.2	8.2	8.2	8.2	8.2	8.2	8.1	8.1	7.5~8.5
水溫	°C	21.1	20.0	20.8	20.9	20.7	20.0	21.6	21.4	21.3	—
溶氧量	(mg/L)	6.8	6.7	6.7	6.0	6.0	6.0	6.1	6.0	6.0	5.0 以上
鹽度	(psu)	35.1	35.0	35.0	35.2	35.1	35.1	33.8	33.7	33.7	—
大腸桿菌群	(CFU/100mL)	<10	<10	<10	35	15	10	<10	<10	<10	—
葉綠素 A	(µg/L)	0.688	0.722	0.658	0.603	1.15	0.832	1.08	0.942	1.03	—
生化需氧量	(mg/L)	0.6	0.5	0.6	0.5	0.5	0.5	<2	<2	<2	3 以下
硝酸鹽	(mg/L)	0.18	0.09	0.10	0.21	0.20	0.35	0.16	0.10	0.35	—
亞硝酸鹽	(mg/L)	0.03	0.03	0.03	N.D.	N.D.	N.D.	0.04	0.04	0.04	—
正磷酸鹽	(mg/L)	0.072	0.067	0.072	0.062	0.067	0.067	0.074	0.069	0.074	—
懸浮固體	(mg/L)	6.3	3.8	3.6	14.5	11.6	7.9	2.7	3.3	2.8	—
氨氮	(mg/L)	N.D.	0.01	0.01	0.01	N.D.	0.01	0.01	0.01	0.01	—
矽酸鹽	(mg/L)	0.468	0.395	0.395	0.432	0.432	0.359	0.541	0.359	0.541	—

表 2.7-1 本季海域水質監測結果分析表(續 1)

測站		SW -4			SW -5			SW -6			海洋環境品 質乙類標準
		表層	中層	底層	表層	中層	底層	表層	中層	底層	
監測日期		110.2.26			110.2.26			110.2.22			—
pH	—	8.2	8.2	8.2	8.2	8.2	8.2	8.2	8.2	8.1	7.5~8.5
水溫	°C	21.3	21.2	21.1	21.0	20.8	20.8	21.6	21.4	21.2	—
溶氧量	(mg/L)	6.5	6.5	6.5	5.8	5.8	5.7	6.5	6.5	6.4	5.0 以上
鹽度	(psu)	35.0	34.9	34.9	34.2	34.3	34.2	33.8	33.7	33.5	—
大腸桿菌群	(CFU/100mL)	<10	<10	<10	<10	<10	<10	<10	<10	<10	—
葉綠素 A	(µg/L)	0.977	0.887	0.951	0.777	0.633	0.629	0.824	1.12	0.947	—
生化需氧量	(mg/L)	0.5	0.5	0.6	0.5	0.5	0.6	<2	<2	<2	3 以下
硝酸鹽	(mg/L)	0.18	0.05	0.12	0.22	0.37	0.15	0.13	0.15	0.14	—
亞硝酸鹽	(mg/L)	N.D.	0.04	N.D.	N.D.	0.02	0.02	0.03	0.03	0.03	—
正磷酸鹽	(mg/L)	0.067	0.067	0.072	0.067	0.067	0.072	0.069	0.074	0.069	—
懸浮固體	(mg/L)	3.8	6.6	7.2	5.3	4.0	3.7	2.9	3.0	3.8	—
氨氮	(mg/L)	0.02	0.02	0.02	0.01	0.01	0.01	0.01	N.D.	0.01	—
矽酸鹽	(mg/L)	0.505	0.541	0.578	0.395	0.578	0.505	0.541	0.395	0.541	—

表 2.7-1 本季海域水質監測結果分析表(續 2)

測站		SW -7			SW -8			SW -9			海洋環境品 質乙類標準
		表層	中層	底層	表層	中層	底層	表層	中層	底層	
監測日期		110.2.26			110.2.26			110.2.22			—
pH	—	8.2	8.2	8.2	8.2	8.2	8.1	8.1	8.1	8.2	7.5~8.5
水溫	°C	21.5	21.3	21.2	21.3	21.0	20.9	22.0	21.8	21.7	—
溶氧量	(mg/L)	6.2	6.2	6.2	6.6	6.5	6.5	6.4	6.4	6.4	5.0 以上
鹽度	(psu)	34.0	33.8	33.8	34.3	34.2	34.2	33.7	33.6	33.5	—
大腸桿菌群	(CFU/100mL)	15	<10	<10	<10	<10	<10	<10	<10	<10	—
葉綠素 A	(µg/L)	0.887	0.743	0.773	1.03	0.832	1.20	1.17	0.943	1.17	—
生化需氧量	(mg/L)	0.7	0.6	0.6	0.7	0.6	0.7	<2	<2	<2	3 以下
硝酸鹽	(mg/L)	0.12	0.08	0.10	0.21	0.07	0.08	0.13	0.09	0.16	—
亞硝酸鹽	(mg/L)	0.02	0.02	0.02	0.04	0.04	0.03	0.03	0.03	0.03	—
正磷酸鹽	(mg/L)	0.077	0.072	0.072	0.077	0.072	0.077	0.069	0.065	0.065	—
懸浮固體	(mg/L)	4.8	8.6	8.0	6.6	3.7	7.0	3.1	3.1	3.2	—
氨氮	(mg/L)	N.D.	0.01	0.01	0.02	0.02	0.02	0.01	0.01	N.D.	—
矽酸鹽	(mg/L)	0.578	0.505	0.432	0.468	0.468	0.541	0.395	0.468	0.432	—

表 2.7-1 本季海域水質監測結果分析表(續 3)

測站		SW -10			SW -11			SW -12			海洋環境品 質乙類標準
		表層	中層	底層	表層	中層	底層	表層	中層	底層	
監測日期		110.2.26			110.2.26			110.2.22			—
pH	—	8.3	8.2	8.2	8.2	8.2	8.2	8.1	8.2	8.1	7.5~8.5
水溫	°C	21.3	21.1	21.0	21.4	21.2	21.0	22.3	22.1	21.9	—
溶氧量	(mg/L)	6.5	6.4	6.4	6.8	6.8	6.8	6.4	6.4	6.4	5.0 以上
鹽度	(psu)	34.2	34.1	34.1	34.1	34.0	34.0	33.7	33.6	33.6	—
大腸桿菌群	(CFU/100mL)	20	<10	<10	<10	<10	<10	<10	<10	<10	—
葉綠素 A	(µg/L)	0.972	0.633	0.718	0.836	0.688	0.718	1.23	1.17	1.17	—
生化需氧量	(mg/L)	0.6	0.6	0.6	0.6	0.5	0.6	<2	<2	<2	3 以下
硝酸鹽	(mg/L)	0.12	0.08	0.12	0.09	0.08	0.11	0.11	0.06	N.D.	—
亞硝酸鹽	(mg/L)	0.02	0.02	0.02	0.02	0.02	0.02	0.02	0.02	0.02	—
正磷酸鹽	(mg/L)	0.072	0.072	0.067	0.067	0.062	0.067	0.065	0.069	0.069	—
懸浮固體	(mg/L)	8.9	3.6	4.2	4.2	4.2	4.4	2.4	2.9	2.7	—
氨氮	(mg/L)	0.01	0.01	0.01	0.01	0.01	0.01	0.01	N.D.	0.01	—
矽酸鹽	(mg/L)	0.505	0.359	0.468	0.505	0.395	0.359	0.395	0.432	0.359	—

二、保護工施作期間之懸浮固體物調查

(一) pH 值

本季各測站監測結果，pH 測值為 8.2，符合乙類海域海洋環境品質標準(pH 值 7.5~8.5)。

(二) 水溫

本季各測站監測結果，水溫測值介於 17.6~17.8°C。

(三) 溶氧量

本季各測站監測結果，溶氧量測值為 6.6，符合乙類海域海洋環境品質標準($\geq 5.0\text{mg/L}$)。

(四) 鹽度

本季各測站監測結果，鹽度測值介於 33.6~33.8，各測站均無明顯變化情形，屬正常海域之範圍內。

(五) 懸浮固體

本季各測站監測結果，懸浮固體測值介於 3.2~9.3 mg/L，屬正常海域之範圍內。

表 2.7-1 保護工施作期間之懸浮固體物監測結果分析表

測站		E03-1			E03-2			海洋環境 品質乙類標 準
		表層	中層	底層	表層	中層	底層	
監測日期		110.03.05			110.03.05			—
pH	—	8.2	8.2	8.2	8.2	8.2	8.2	7.5~8.5
水溫	°C	17.7	17.6	17.6	17.8	17.7	17.6	—
溶氧量	(mg/L)	6.6	6.6	6.6	6.6	6.6	6.6	5.0 以上
鹽度	(psu)	33.7	33.6	33.6	33.8	33.7	33.7	—
懸浮 固體	(mg/L)	3.9	3.2	9.3	4.3	5.8	5.1	—

2.8 陸域生態

本季陸域生態調查範圍位於彰化縣彰濱工業區的崙尾區，調查範圍為陸域纜線及升壓站周邊 1000m，於 110 年 1 月 11-14 日執行陸域動物及植物調查，調查結果如下。

一、陸域植物調查

(一)植物歸隸屬性分析

本季共記錄維管束植物 52 科 120 屬 142 種，裸子植物佔 3 科 3 屬 3 種，雙子葉植物佔 43 科 89 屬 107 種，單子葉植物佔 6 科 28 屬 32 種。按植物生長型劃分 (表 2.8-1)，計有喬木 33 種、灌木 12 種、木質藤本 1 種、草質藤本 13 種及草本 83 種。依植物屬性區分，計有原生種 71 種 (包含特有種 1 種)，歸化種 55 種 (包含入侵種 16 種)，栽培種有 16 種。由歸隸屬性分析發現，植物生長型以草本植物佔 58.5% 最多，喬木佔 23.2% 次之。物種組成中有 50.0% 為原生種。調查範圍以禾本科 (20 種) 及菊科 (15 種) 植物的種數最多，兩科植物常出現於開闊的草生地及道路旁。

表 2.8-1 本季調查植物種類歸隸特性統計表

歸隸特性		蕨類植物	裸子植物	雙子葉植物	單子葉植物	小計
分類	科	-	3	43	6	52
	屬	-	3	89	28	120
	種	-	3	107	32	142
生長型	喬木	-	3	26	4	33
	灌木	-	-	12	-	12
	木質藤本	-	-	1	-	1
	草質藤本	-	-	13	-	13
	草本	-	-	55	28	83
屬性 ^註	原生	-	1	48	22	71
	特有	-	-	<i>1</i>	-	<i>1</i>
	歸化	-	-	49	6	55
	入侵	-	-	<i>14</i>	<i>2</i>	<i>16</i>
	栽培	-	2	10	4	16

註 1：特有包含於原生，入侵包含於歸化，故以斜體並靠右對齊呈現。

1. 珍貴稀有保育植物分布現況

調查範圍內未記錄有文資法公告及環保署植物生態評估技術規範之珍貴稀有植物，依照臺灣植物紅皮書編輯委員會（2017）臺灣維管束植物紅皮書名錄評估結果，有極危（Critically Endangered, CR）之蘭嶼羅漢松及日本衛矛2種；瀕危（Endangered, EN）之菲島福木及繖楊2種；易危（Vulnerable, VU）之棋盤腳及蒲葵2種；另屬接近受脅（Near Threatened, NT）植物有水筆仔、毛柿及臺灣虎尾草3種。上述之稀有植物除水筆仔及臺灣虎尾草2種為調查範圍自生植群，其餘皆因種植排列整齊且有修剪照顧之痕跡外，也與野外生育地相差甚遠，均為種植在道路旁當行道樹，因此均判斷為人為栽植個體(表2.8-2及圖2.8-1)。

2. 受保護樹木分布現況

調查範圍未記錄有符合行政院農業委員會令訂定「森林以外之樹木受保護樹木認定標準」第二條（行政院農業委員會，2016）及「彰化縣樹木保育自治條例」第五條（彰化縣政府，2007）規定的受保護樹木。

表 2.8-2 本季調查稀有植物資料表

物種 ¹	特稀有 ²	紅皮書 ³	區系 ⁴	座標 (TWD97 二度分帶)	
				X	Y
蘭嶼羅漢松*	-	CR	原生	191363	2669558
菲島福木*	-	EN	原生	189152	2668610
日本衛矛*	-	CR	原生	190989	2669019
繖楊*	-	EN	原生	190840	2669479
棋盤腳*	-	VU	原生	190918	2669023
水筆仔	-	NT	原生	190909	2668976
毛柿*	-	NT	原生	191457	2669554
臺灣虎尾草	-	NT	原生	188554	2667799
蒲葵*	-	VU	原生	191486	2669532

註1：「物種」欄加註*表示為人為栽植。

註2：「特稀有」欄顯示行政院環境保護署（2002）中之特稀有植物分級，按稀有程度區分為第一至第四級，並以第一級最具保育迫切性；另註明文資法公告之珍貴稀有植物。

註3：「紅皮書」欄顯示臺灣植物紅皮書編輯委員會（2017）中的物種受威脅等級，其中極危（CR）、瀕危（EN）和易危（VU）屬國家受威脅（National Threatened）之野生維管束植物，另接近受脅（NT）已很接近或未來可能達到易危類別時，故皆於名錄中呈現。

註4：「區系」欄顯示植物區位屬性，可分為原生（種）及臺灣地區的特有（種）。



圖例

0 500 1,000 2,000 Meters

- | | | | | | |
|---|-------------|---|-------|--|--------|
|  | 陸域生態調查範圍 |  | 日本衛矛* |  | 臺灣虎尾草 |
|  | 自設升(降)壓站預定地 |  | 棋盤腳* |  | 菲島福木* |
|  | 陸域纜線預定設置範圍 |  | 毛柿* |  | 蒲葵* |
| | |  | 水筆仔 |  | 蘭嶼羅漢松* |
| | |  | 繖楊* | | |

註：「*」表示為人為栽植個體

圖 2.8-1 本季調查稀有植物分布位置圖

(二)植被類型及特性描述

1.人工林

調查範圍內人工林主要散布在海岸防風林，為人為有計畫性的栽植，人為栽植的優勢樹種以木麻黃及黃槿為主。造林後未經撫育或風倒之人工林則朝次生林之方向演替。

2.草生荒地

分布於調查範圍內開闢地的草生植群，依主要優勢物種可大致區分為四型：

(1)濱刺草型

常見於草生荒地，成大群生長，分布於強日照之近海沙灘環境。優勢物種為濱刺草，常與馬鞍藤、海埔姜及小馬唐等3種植物伴生。

(2)茵陳蒿型

常見於草生荒地，成群生長，分布於強日照近海沙灘。優勢物種為茵陳蒿，常與大花咸豐草、大黍及馬鞍藤等3種植物伴生。

(3)紅毛草型

常見於草生荒地，分布於強日照的草生地。優勢物種為紅毛草，常與大花咸豐草、大黍及黃花鐵富豆等3種植物伴生。

(4)大花咸豐草型

常見於草生荒地，常成群生長，分布於強日照的草生地。優勢物種為大花咸豐草，常與馬鞍藤、甜根子草、貓腥草及田菁等4種植物伴生。

(三)植物樣區調查

1.植群組成優勢度分析

本調查範圍內主要由人工林及草生地構成，沿用環說時期樣區，共設置2個森林樣區及8個草生地樣區，T1樣區位於調查範圍東北側之防風林內；T3樣區於調查範圍西南側調查範圍內之防風林；H1樣區位於調查範圍西北側；H2樣區及H8樣區位於調查範圍東側、H3樣區位於調查範圍北側；H5樣區位於調查範圍東南側；H7樣區位於調查範圍西南側，H9樣區位於調查範圍西側，其中H5樣區於109年1月發現因道路拓寬而毀壞，於鄰近相似植被重新設置樣區，而H2樣區於109年4月發現因工程掩埋毀壞，於鄰近相似植被重新設置樣區（圖2.8-2）。各樣區環境因子（表2.8-3）、植群組成及覆蓋度分析結果分述如下：

(1)森林樣區木本植物

樣區木本層主要優勢物種部分，2個樣區皆為木麻黃。分析2個樣區覆蓋度結果，木本植物共記錄4種，木麻黃覆蓋度總和達104%最優勢，其株數多且覆蓋度最高；次優勢物種為黃槿覆蓋度總和43%，為分枝較多之小喬木，整體而言優勢種類皆為人為栽植物種（表2.8-4）。

(2)森林樣區地被植物

樣區地被層主要優勢物種部分，T1樣區為大黍，T3樣區為大花咸豐草。分析樣區相對覆蓋度結果，地被植物共記錄14種，以大黍35.59%為最高，其次為大花咸豐草28.85%及野牽牛10.58%，其餘物種小面積分布，相對覆蓋度均在10.00%以下（表2.8-5及表2.8-6）。

(3)草生地樣區植物

樣區主要優勢物種部分，H1樣區及H3樣區為濱刺草，H2為四生臂形草及濱刺草，H5樣區為茵陳蒿，H7樣區及H9樣區為大花咸豐草，H8樣區為大黍。分析樣區相對覆蓋度結果，草生地植物共記錄15種，以濱刺草36.27%為最優勢，其次為大花咸豐草24.85%及大黍11.70%，其餘物種小面積分布，相對覆蓋度均在10.00%以下（表2.8-7及表2.8-8）。

表 2.8-3 本季調查範圍植物樣區環境資料

樣區編號	植被類型	座標 (TWD97 二度分帶)		面積 (m ²)	海拔 (m)
		X	Y		
T1	森林	189385	2668980	100	3
T3	森林	188006	2666953	100	5
H1	草生地	189385	2668980	25	5
H2	草生地	190578	2669001	25	3
H3	草生地	190742	2669625	25	1
H5	草生地	190471	2667622	25	1
H7	草生地	188739	2667446	25	5
H8	草生地	190739	2668760	25	4
H9	草生地	189353	2668273	25	7

註：座標系統為 TWD97 (二度分帶)。

表 2.8-4 本季調查範圍森林樣區木本植物總合分析表

物種	覆蓋度 (%)	相對覆蓋度 (%)
木麻黃	104	68.87
黃槿	43	28.48
構樹	3	1.99
月橘	1	0.66

表 2.8-5 本季調查範圍森林樣區地被植物組成表

樣區	物種	屬性	覆蓋度 (%)
T1	大黍	入侵	26
	野牽牛	歸化	11
	紅瓜	歸化	8
	構樹	原生	5
	大花咸豐草	入侵	2
	假海馬齒	歸化	2
	燈籠草	歸化	1
	銀合歡	入侵	1
	圓葉煉莢豆	歸化	1
	青莧	歸化	1
T3	大花咸豐草	入侵	28
	大黍	入侵	11
	平原菟絲子	歸化	3
	銀膠菊	入侵	1
	裂葉月見草	入侵	1
	馬鞍藤	原生	1
	紅瓜	歸化	1

表 2.8-6 本季調查範圍森林樣區地被植物總合分析表

物種	覆蓋度 (%)	相對覆蓋度 (%)
大黍	37	35.59
大花咸豐草	30	28.85
野牽牛	11	10.58
紅瓜	9	8.65
構樹	5	4.81
平原菟絲子	3	2.88
假海馬齒	2	1.92
馬鞍藤	1	0.96
銀膠菊	1	0.96
銀合歡	1	0.96
裂葉月見草	1	0.96
燈籠草	1	0.96
圓葉煉莢豆	1	0.96
青莧	1	0.96
總計	104	100

表 2.8-7 本季調查範圍草生地樣區植物組成表

樣區	物種	屬性	覆蓋度 (%)
H1	濱刺草	原生	47
	變葉藜	原生	2
	馬鞍藤	原生	1
	賽芻豆	入侵	1
H2	四生臂形草	原生	21
	濱刺草	原生	16
	馬鞍藤	原生	6
	田菁	入侵	1
H3	濱刺草	原生	61
	馬鞍藤	原生	5
H5	茵陳蒿	原生	28
	大黍	入侵	15
	賽芻豆	入侵	8
	蔓蟲豆	原生	3
	大花咸豐草	入侵	2
	裂葉月見草	入侵	1
H7	大花咸豐草	入侵	33
	大黍	入侵	8
	賽芻豆	入侵	4
H8	大黍	入侵	15
	大花咸豐草	入侵	8
	龍爪茅	原生	3
	野牽牛	歸化	2
	田菁	入侵	1
H9	大花咸豐草	入侵	42
	孟仁草	歸化	4
	大黍	入侵	2
	馬鞍藤	原生	1
	平原菟絲子	歸化	1

表 2.8-8 本季調查範圍草生地樣區植物總合分析表

物種	覆蓋度 (%)	相對覆蓋度 (%)
濱刺草	124	36.27
大花咸豐草	85	24.85
大黍	40	11.70
茵陳蒿	28	8.19
四生臂形草	21	6.14
賽芻豆	13	3.80
馬鞍藤	13	3.80
孟仁草	4	1.17
龍爪茅	3	0.88
蔓蟲豆	3	0.88
變葉藜	2	0.58
田菁	2	0.58
野牽牛	2	0.58
平原菟絲子	1	0.29
裂葉月見草	1	0.29
總計	342	100.00



圖例

0 500 1,000 2,000 Meters

- | | | | | | |
|---|-------------|---|------|--|------|
|  | 陸域生態調查範圍 |  | 調查路線 |  | 木本樣區 |
|  | 自設升(降)壓站預定地 |  | 鼠籠點位 |  | 草本樣區 |
|  | 陸域纜線預定設置範圍 | | | | |

圖 2.8-2 本季調查植物樣區位置圖

2. 歧異度指數分析

(1) 森林樣區木本植物

木本植物因多數為防風林植栽物種，故組成以少數物種為主，歧異度指數 (H') 介於0.62至0.78間， $E5$ 指數介於0.70至0.88間。歧異度指數 (H') 部分，以T1樣區0.78較高，其物種數最多，T3樣區0.62較低，其物種多為單一優勢物種所組成。 $E5$ 指數部分，以T3樣區0.88較高，表示其組成最為均勻，T1樣區為0.70較低，表示其組成較不均勻，有明顯優勢物種（表2.8-9）。

(2) 森林樣區地被植物

地被植物物種組成多屬豐富，歧異度指數 (H') 介於1.16至1.67間， $E5$ 指數介於0.60至0.64間。歧異度指數 (H') 部分，以T1樣區1.67較高，其物種數最多且各種覆蓋度較為均勻，T3樣區1.16較低。 $E5$ 指數部分，以T1樣區0.64較高，表示其組成最為均勻，T3樣區0.60較低，表示其組成較不均勻，有明顯優勢物種（表2.8-10）。

(3) 草生地樣區植物

草生地植物因生育地環境較嚴峻，故物種組成以少數物種為主，豐富度較低，歧異度指數 (H') 介於 0.27 至 1.32 間， $E5$ 指數介於 0.41 至 0.84 間。歧異度指數 (H') 部分，以 H5 樣區 1.32 較高，其物種數較多且各種覆蓋度較為均勻，H3 樣區 0.27 較低，其物種數最少。 $E5$ 指數部分，以 H2 樣區 0.84 較高，表示其各種覆蓋度較為均勻，H1 樣區為 0.41 較低，表示其組成較不均勻，有明顯優勢物種（表 2.8-11）。

表 2.8-9 本季調查範圍森林樣區木本植物多樣性指數表

樣區編號	種數 (S)	歧異度 (H')	歧異度 (λ)	N_1	N_2	$E5$
T1	4	0.78	0.55	2.18	1.83	0.70
T3	2	0.62	0.57	1.86	1.76	0.88

多樣性指數說明：

S：調查範圍內植物種數。

H' ：Shannon-Wiener 指數；代表群落中物種亂度。數值越高表示物種及個體數量分布越平均。

λ ：Simpson 指數，代表群落中優勢集中程度。數值越高表示優勢度集中於少數物種之現象越明顯。

N_1 ：群落中優勢種數。數值越高表示優勢種越多。

N_2 ：群落中最具優勢種數。數值越高表示最具優勢種數越多；最具優種為優勢種中相對強勢物種。

$E5$ (Evenness index 5)：為廣泛使用之均勻度指數。數值愈高則代表該群落組成均勻度高。

表 2.8-10 本季調查範圍森林樣區地被植物多樣性指數表

樣區編號	種數 (S)	歧異度 (H')	歧異度 (λ)	N_1	N_2	$E5$
T1	10	1.67	0.27	5.32	3.75	0.64
T3	7	1.16	0.43	3.17	2.31	0.60

多樣性指數說明：

S：調查範圍內植物種數。

H' ：Shannon-Wiener 指數；代表群落中物種亂度。數值越高表示物種及個體數量分布越平均。

λ ：Simpson 指數，代表群落中優勢集中程度。數值越高表示優勢度集中於少數物種之現象越明顯。

N_1 ：群落中優勢種數。數值越高表示優勢種越多。

N_2 ：群落中最具優勢種數。數值越高表示最具優勢種數越多；最具優種為優勢種中相對強勢物種。

$E5$ (Evenness index 5)：為廣泛使用之均勻度指數。數值愈高則代表該群落組成均勻度高。

表 2.8-11 本季調查範圍草生地樣區植物多樣性指數表

樣區編號	種數 (S)	歧異度 (H')	歧異度 (λ)	N_1	N_2	$E5$
H1	4	0.36	0.85	1.43	1.17	0.41
H2	4	1.08	0.38	2.94	2.64	0.84
H3	2	0.27	0.86	1.31	1.16	0.53
H5	6	1.32	0.33	3.74	2.99	0.73
H7	3	0.75	0.58	2.12	1.73	0.66
H8	5	1.23	0.36	3.43	2.78	0.73
H9	5	0.63	0.71	1.88	1.40	0.45

多樣性指數說明：

S：調查範圍內植物種數。

H' ：Shannon-Wiener 指數；代表群落中物種亂度。數值越高表示物種及個體數量分布越平均。

λ ：Simpson 指數，代表群落中優勢集中程度。數值越高表示優勢度集中於少數物種之現象越明顯。

N_1 ：群落中優勢種數。數值越高表示優勢種越多。

N_2 ：群落中最具優勢種數。數值越高表示最具優勢種數越多；最具優種為優勢種中相對強勢物種。

$E5$ (Evenness index 5)：為廣泛使用之均勻度指數。數值愈高則代表該群落組成均勻度高。

二、陸域動物調查

(一) 哺乳類

1. 物種組成

本季共發現 3 目 3 科 5 種，其調查名錄詳見表 2.8-12，於傍晚記錄東亞家蝠飛行，小黃腹鼠記錄於草生地活動，溝鼠及臭鼩 2 種以鼠籠陷阱捕捉，另以蝙蝠偵測器記錄岷川氏棕蝠。

2. 特有性

記錄岷川氏棕蝠 1 種為特有種，特有性物種佔總記錄物種比例 20.0%。

3. 保育等級

未記錄保育類物種。

4. 優勢物種

本季共記錄總數量 14 隻次，其中以東亞家蝠記錄 9 隻次最多，佔所發現之總數量的 64.3%，其餘物種數量介於 1~2 隻次。

5. 指數分析

歧異度指數為 1.03，均勻度指數為 0.74。整體而言，調查範圍位處濱海地帶，適合哺乳動物棲息的環境較少，歧異度指數顯示物種組成不豐富，均勻度指數顯示物種分布略受優勢種東亞家蝠影響，物種數量分布不均。

表 2.8-12 本季哺乳類資源表

目名	科名	中文名	學名	特有性 ¹	保育等級	環說時期 ²	施工中監測	
							10910	11001
嚙齒目	鼠科	小黃腹鼠	<i>Rattus losea</i>			*	1	1
		鬼鼠	<i>Bandicota indica</i>			*		
		田鼯鼠	<i>Mus caroli</i>				1	
		溝鼠	<i>Rattus norvegicus</i>				1	2
鼯形目	尖鼠科	臭鼯	<i>Suncus murinus</i>			*	1	2
翼手目	蝙蝠科	東亞家蝠	<i>Pipistrellus abramus</i>			*	7	9, @
		東亞摺翅蝠	<i>Miniopterus schreibersii fuliginosus</i>			*		
		高頭蝠	<i>Scotophilus kuhlii</i>			*		
		崛川氏棕蝠	<i>Eptesicus serotinus horikawai</i>	特有			@ ³	@
		長趾鼠耳蝠	<i>Myotis secundus</i>	特有		*		
		臺灣管鼻蝠	<i>Murina puta</i>	特有		*		
		絨山蝠	<i>Nyctalus plancyi velutinus</i>			*		
總計(隻次)							11	14
歧異度指數							1.16	1.03
均勻度指數							0.72	0.74

註 1：特有性：「特有」表臺灣地區特有種，「特亞」表臺灣地區特有亞種。

註 2：「*」表環評時期記錄

註 3：「@」表以蝙蝠偵測器記錄，無法確認隻次。

(二) 鳥類

1. 物種組成

本季共記錄 7 目 20 科 34 種，其調查名錄詳見表 2.8-13。其中黃尾鴿及東方環頸鴿等 2 種停棲於裸露地面；黑翅鳶 1 種於空中飛行；白尾八哥、棕扇尾鶯及褐頭鷓鴣等 3 種於草生地活動；大卷尾、麻雀、家八哥、斯氏繡眼及白頭翁等 5 種記錄停棲於樹枝或樹幹；珠頸斑鳩、野鴿、喜鵲、家燕及紅鳩等 5 種停棲於人工建物或於地面上覓食；水域環境週邊可見大白鷺、小白鷺、蒼鷺及磯鷗等 4 種活動。

2. 特有性

記錄南亞夜鷹、大卷尾、褐頭鷓鴣、黃頭扇尾鶯、白頭翁及棕三趾鶉等 6 種為特有亞種，特有性物種佔總記錄物種比例 17.6%。

3.保育等級

記錄紅隼及黑翅鳶 2 種為珍貴稀有保育類野生動物；紅尾伯勞 1 種為其他應予保育之野生動物（圖 2.8-3）。

4.遷徙習性

本季記錄鳥種中，有 17 種屬於留鳥（含過境鳥）性質，佔總記錄種數的 50.0%；5 種屬於冬候鳥（含過境鳥）性質（14.7%）；3 種兼具留鳥及冬候鳥（含過境鳥）性質（8.8%）；2 種兼具夏候鳥及冬候鳥（含過境鳥）性質（5.9%）；2 種兼具留鳥、夏候鳥、冬候鳥及過境鳥性質（5.9%）；5 種屬引進種性質（14.7%）。

5.優勢物種

本季共記錄總數量 355 隻次，其中以東方環頸鴿記錄 48 隻次最多，佔所發現之總數量的 13.5%，其次為斯氏繡眼（38 隻次；10.7%）及白頭翁（34 隻次；9.6%）。

6.指數分析

歧異度指數為 3.07，均勻度指數為 0.87。歧異度指數顯示本區物種組成豐富，均勻度指數顯示物種分布受優勢種影響不大。調查範圍內環境以海濱及裸露地等環境為主，記錄多種鳥類棲息或覓食於其中。

表 2.8-13 本季鳥類資源表

目名	科名	中文名	學名	特有性 ¹	保育等級 ²	遷移習性 ³	環說時期 ⁴	施工中監測		
								10910	11001	
夜鷹目	夜鷹科	南亞夜鷹	<i>Caprimulgus affinis</i>	特亞		留	*	2	8	
雀形目	八哥科	白尾八哥	<i>Acridotheres javanicus</i>			引進種	*	17	13	
		家八哥	<i>Acridotheres tristis</i>			引進種		9	12	
	百靈科	小雲雀	<i>Alauda gulgula</i>			留	*	9	7	
	卷尾科	大卷尾	<i>Dicrurus macrocercus</i>	特亞		留,過		2	5	
	扇尾鶯科	褐頭鷓鶯	<i>Prinia inornata</i>	特亞		留			13	6
		棕扇尾鶯	<i>Cisticola juncidis</i>			留	*		23	15
		黃頭扇尾鶯	<i>Cisticola exilis</i>	特亞		留	*		8	2
		灰頭鷓鶯	<i>Prinia flaviventris</i>			留			8	3
	梅花雀科	斑文鳥	<i>Lonchura punctulata</i>			留			17	10
		白喉文鳥	<i>Euodice malabarica</i>			引進種			8	
		黑頭文鳥	<i>Lonchura atricapilla</i>		III	留,引進種			6	
	麻雀科	麻雀	<i>Passer montanus</i>			留	*	28	28	
	燕科	洋燕	<i>Hirundo tahitica</i>			留			13	11
		家燕	<i>Hirundo rustica</i>			夏,冬,過	*		29	27
		赤腰燕	<i>Cecropis striolata</i>			留			8	5
	繡眼科	斯氏繡眼	<i>Zosterops simplex</i>			留	*	57	38	
	鶉科	白頭翁	<i>Pycnonotus sinensis</i>	特亞		留	*	37	34	
	鶉科	鵲鶉	<i>Copsychus saularis</i>			引進種			2	3
		黃尾鶉	<i>Phoenicurus aureus</i>			冬				3
伯勞科	紅尾伯勞	<i>Lanius cristatus</i>		III	冬,過				1	
王鶉科	黑枕藍鶉	<i>Hypothymis azurea</i>	特亞		留	*				
鴉科	喜鴉	<i>Pica serica</i>			引進種				3	
鴿形目	長腳鴿科	高蹺鴿	<i>Himantopus himantopus</i>			留,冬	*	9		
	燕鴿科	燕鴿	<i>Glareola maldivarum</i>		III	夏,過	*			
	鴿科	東方環頸鴿	<i>Charadrius alexandrinus</i>			留,冬	*	53	48	
		蒙古鴿	<i>Charadrius mongolus</i>			冬,過		5		
		鐵嘴鴿	<i>Charadrius leschenaultii</i>			冬,過		2		
	鷗科	小燕鷗	<i>Sternula albifrons</i>		II	留,夏	*			
	鶉科	青足鶉	<i>Tringa nebularia</i>			冬			2	
		小青足鶉	<i>Tringa stagnatilis</i>			冬,過			2	
		磯鶉	<i>Actitis hypoleucos</i>			冬			2	5
		黃足鶉	<i>Tringa brevipes</i>			過			2	
		紅胸濱鶉	<i>Calidris ruficollis</i>			冬			5	
	三趾鶉科	棕三趾鶉	<i>Turnix suscitator</i>	特亞		留	*	2	2	
鴿形目	鳩鴿科	紅鳩	<i>Streptopelia tranquebarica</i>			留	*	12	11	
		珠頸斑鳩	<i>Streptopelia chinensis</i>			留		11	6	

目名	科名	中文名	學名	特有性 ¹	保育等級 ²	遷移習性 ³	環說時期 ⁴	施工中監測	
								10910	11001
		野鴿	<i>Columba livia</i>			引進種		16	15
鵜形目	鷺科	小白鷺	<i>Egretta garzetta</i>			留,夏,冬,過	*	15	9
		夜鷺	<i>Nycticorax nycticorax</i>			留,冬,過	*	3	2
		大白鷺	<i>Ardea alba</i>			留,冬		2	6
		中白鷺	<i>Ardea intermedia</i>			夏,冬		1	4
		黃頭鷺	<i>Bubulcus ibis</i>			留,夏,冬,過	*	10	7
		蒼鷺	<i>Ardea cinerea</i>			冬			4
	鸚科	埃及聖鸚	<i>Threskiornis aethiopicus</i>			引進種		4	
鷓形目	鷓鷯科	小鷓鷯	<i>Tachybaptus ruficollis</i>			留,冬	*	2	
鷹形目	鷹科	黑翅鳶	<i>Elanus caeruleus</i>		II	留	*	1	1
雨燕目	雨燕科	小雨燕	<i>Apus nipalensis</i>	特亞		留	*	18	
隼形目	隼科	紅隼	<i>Falco tinnunculus</i>		II	冬			1
鶴形目	秧雞科	紅冠水雞	<i>Gallinula chloropus</i>			留	*	4	
總計(隻次)								479	355
歧異度指數								3.25	3.07
均勻度指數								0.87	0.87

註1：特有性：「特亞」表臺灣地區特有亞種。

註2：保育等級：「II」表珍貴稀有保育類野生動物，「III」表其他應予保育之野生動物。

註3：「留」表留鳥、「夏」表夏候鳥、「冬」表冬候鳥、「過」表過境鳥、「引進種」表引進之外來種。

註4：「*」表環評時期記錄



圖例

- | | | | | | | | |
|---|-------------|---|------|---|------|---|------|
|  | 陸域生態調查範圍 |  | 紅隼 |  | 黑翅鳶 |  | 紅尾伯勞 |
|  | 陸域纜線預定設置範圍 |  | 1-10 |  | 1-10 |  | 1-10 |
|  | 自設升(降)壓站預定地 | | | | | | |

註：() 內數字表示數量

圖 2.8-3 本季保育類鳥類分布位置圖

(三)爬蟲類

1.物種組成

本季共記錄 1 目 2 科 2 種，其調查名錄詳見表 2.8-14。其中多線真稜蜥於草生地旁記錄，疣尾蝮虎活動於人工建物上。

2.特有性

未記錄特有種，另記錄多線真稜蜥 1 種外來種。

3.保育等級

未記錄保育類物種。

4.優勢物種

本季共記錄總數量 8 隻次，分別為疣尾蝮虎 7 隻次及多線真稜蜥 1 隻次，其中以疣尾蝮虎記錄數量最多，分別佔總發現數量的 87.5%及 12.5%。

5.指數分析

歧異度指數為 0.38，均勻度指數為 0.54。歧異度指數顯示物種組成不豐富，且受優勢物種疣尾蝮虎影響，多樣性指數較低。

表 2.8-14 本季爬蟲類資源表

目名	科名	中文名	學名	特有性 ¹	保育等級	環說時期 ²	施工中監測		
							10910	11001	
有鱗目	黃頷蛇科	臭青公	<i>Elaphe carinata</i>			*			
	壁虎科	疣尾蝮虎	<i>Hemidactylus frenatus</i>			*	13	7	
	石龍子科	多線真稜蜥	<i>Eutropis multifasciata</i>	外來				2	1
		印度蜓蜥	<i>Sphenomorphus indicus</i>					1	
		中國石龍子臺灣亞種	<i>Plestiodon chinensis formosensis</i>	特有				2	
總計（隻次）							18	8	
歧異度指數							0.88	0.38	
均勻度指數							0.64	0.54	

註 1.：特有性：「特有」表臺灣地區特有種，「外來」表臺灣地區外來種。

註 2.：「*」表環評時期記錄

(四) 兩生類

1. 物種組成

本季記錄 1 目 1 科 1 種為澤蛙（表 2.8-15），記錄於潮濕草地。

2. 特有性

未記錄特有種，均為一般原生物種。

3. 保育等級

未發現保育類物種。

4. 優勢物種

本季僅記錄澤蛙 2 隻次。

5. 指數分析

本季僅記錄 1 種，故歧異度指數為 0.00，均勻度指數無法計算。因調查範圍位於濱海地帶，適合兩生類的棲地少，不適合兩生類棲息，加上本季為冬季，非兩生類主要活動時期，故記錄物種數及數量均少。

表 2.8-15 本季兩生類資源表

目名	科名	中文名	學名	特有性	保育等級	環說時期	施工中監測	
							10910	11001
無尾目	叉舌蛙科	澤蛙	<i>Fejervarya limnocharis</i>				6	2
總計（隻次）							6	2
歧異度指數							0.00	0.00
均勻度指數							- ^註	-

註 1：「-」表無法計算

(五) 蝶類

1. 物種組成

本季共記錄 1 目 4 科 7 種，其調查名錄詳見表 2.8-16，物種多記錄於草生荒地。

2. 特有性

未記錄特有種，均為一般原生物種。

3. 保育等級

未記錄保育類物種。

4. 優勢物種

本季共記錄 28 隻次，以亮色黃蝶記錄 11 隻次最多，佔總數量的 39.3%，其餘物種數量介於 2~4 隻次。

5. 指數分析

歧異度指數為 1.73，均勻度指數為 0.89。歧異度指數顯示物種組成豐富；均勻度指數顯示物種分布受優勢物種影響不大。因調查範圍位濱海地帶，未有人為耕種的作物或蜜源植物可供蝶類利用，記錄物種多在荒地旁的草叢中活動。

表 2.8-16 本季蝶類資源表

目名	科名	中文名	學名	特有性	保育等級	環說時期 ^註	施工中監測	
							10910	11001
鱗翅目	灰蝶科	藍灰蝶	<i>Zizeeria maha okinawana</i>			*	6	4
		豆波灰蝶	<i>Lampides boeticus</i>				4	2
		淡青雅波灰蝶	<i>Jamides alecto dromicus</i>			*		
		折列藍灰蝶	<i>Zizina otis riukuensis</i>			*		
	弄蝶科	黃斑弄蝶	<i>Potanthus confucius angustatus</i>				1	
		禾弄蝶	<i>Borbo cinnara</i>				1	3
	粉蝶科	白粉蝶	<i>Pieris rapae crucivora</i>			*	7	4
		亮色黃蝶	<i>Eurema blanda arsakia</i>			*	7	11
		遷粉蝶	<i>Catopsilia pomona</i>			*	1	
	蛺蝶科	絹斑蝶	<i>Parantica aglea maghaba</i>				1	2
		幻蛺蝶	<i>Hypolimnas bolina kezia</i>			*	2	
		眼蛺蝶	<i>Junonia almana</i>			*	2	2
		黃鈎蛺蝶	<i>Polygonia c-aureum lunulata</i>				1	
		旖斑蝶	<i>Ideopsis similis</i>			*		
	總計（隻次）							33
歧異度指數							2.09	1.73
均勻度指數							0.87	0.89

註 1.：「*」表環評時期記錄

2.9 空氣品質

本季於 110 年 3 月 24-25 日及 23-24 日分別在梧棲漁港、陸域自設升(降)壓站周邊等 2 處測站進行空氣品質監測，其監測項目包括風向、風速、粒狀污染物(TSP、PM₁₀、PM_{2.5})、二氧化硫(SO₂)、氮氧化物(NO、NO₂)等，其監測成果彙整於表 2.9-1，測站位置詳參圖 1.5-2。

一、梧棲漁港

本測站日平均風速為 2.4 m/s，最頻風向以東北東為主。粒狀物污染物之 PM₁₀ 日平均值及 PM_{2.5} 24 小時值分別為 29 µg/m³ 及 15 µg/m³；二氧化硫 SO₂ 最大小時平均值為 0.001 ppm；二氧化氮 NO₂ 最大小時平均值為 0.024 ppm，均符合環保署空氣品質管制標準值(PM₁₀ 日平均值 100 µg/m³、PM_{2.5} 24 小時值 35 µg/m³、SO₂ 小時平均值 0.075 ppm 及 NO₂ 小時平均值 0.100 ppm)。

二、陸域自設升(降)壓站周邊

本測站日平均風速為 1.0 m/s，最頻風向以東南為主。粒狀物污染物 PM₁₀ 日平均值及 PM_{2.5} 24 小時值分別為 31 µg/m³ 及 14 µg/m³；二氧化硫 SO₂ 最大小時平均值為 0.001 ppm；二氧化氮 NO₂ 最大小時平均值為 0.031 ppm，均符合環保署空氣品質管制標準值(PM₁₀ 日平均值 100 µg/m³、PM_{2.5} 24 小時值 35 µg/m³、SO₂ 小時平均值 0.075 ppm 及 NO₂ 小時平均值 0.100 ppm)。

綜合上述，本季空氣品質監測結果各測站各測值均符合對應之空氣品質標準。

表 2.9-1 本季空氣品質監測結果分析表

測站		梧棲漁港	陸域自設升(降) 壓站周邊	空氣品質標準
監測日期		110.03.24~25	110.03.23~24	—
TSP ($\mu\text{g}/\text{m}^3$)	24 小時值	55	77	—
PM ₁₀ ($\mu\text{g}/\text{m}^3$)	日平均值	29	31	100
PM _{2.5} ($\mu\text{g}/\text{m}^3$)	24 小時值	15	14	35
SO ₂ (ppm)	小時平均值	0.001	0.001	0.075
	日平均值	0.001	0.001	—
NO(ppm)	小時平均值	0.011	0.016	—
	日平均值	0.004	0.009	—
NO ₂ (ppm)	小時平均值	0.024	0.031	0.100
	日平均值	0.008	0.013	—
NO _x (ppm)	小時平均值	0.036	0.042	—
	日平均值	0.011	0.017	—
風速(m/s)	日平均值	2.4	1.0	—
最頻風向	—	東北東	東南	—
氣溫(°C)	日平均值	18.0	18.0	—
相對溼度(%)	日平均值	68	89	—

註：表列空氣品質標準為行政院環保署109年9月18日環署空字第1091159220號令修正發布之空氣品質標準。

2.10 噪音振動

本季 110 年 3 月 22~23 日於陸域工程進/出道路(彰濱路及永安北路口)及陸域工程鄰近敏感點(線西服務中心)進行噪音及振動監測，噪音監測項目包括各時段均能音量($L_{日}$ 、 $L_{晚}$ 、 $L_{夜}$)，振動監測項目包括日間及夜間振動位準($L_{V10日}$ 、 $L_{V10晚}$)，其監測成果如表 2.10-1 及 2.10-2，測站位置詳參圖 1.5-2。

一、噪音

(一)陸域工程進/出道路(彰濱路及永安北路口)

依據行政院環保署公告噪音管制區分類，本測站屬第四類管制區內緊鄰八公尺以上之道路，本測站於 110 年 3 月 22~23 日之監測結果，各時段之均能音量分別為 $L_{日}=66.8$ dB(A)， $L_{晚}=54.7$ dB(A)及 $L_{夜}=53.0$ dB(A)，測值均可符合環境音量標準值($L_{日}=76$ dB(A)， $L_{晚}=75$ dB(A)及 $L_{夜}=72$ dB(A))。

(二)陸域工程鄰近敏感點(線西服務中心)

依據行政院環保署公告噪音管制區分類，本測站屬第四類管制區內緊鄰八公尺以上之道路，本測站於 110 年 3 月 22~23 日之監測結果，各時段之均能音量分別為 $L_{日}=57.0$ dB(A)， $L_{晚}=52.6$ dB(A)及 $L_{夜}=50.7$ dB(A)，測值均可符合環境音量標準值($L_{日}=76$ dB(A)， $L_{晚}=75$ dB(A)及 $L_{夜}=72$ dB(A))。

綜合上述，本季噪音監測結果各測站各測值均符合對應之環境音量標準。

表 2.10-1 本季噪音監測結果分析表

測站	監測日期	各時段均能音量(dB(A))		
		$L_{日}$	$L_{晚}$	$L_{夜}$
陸域工程進/出道路 (彰濱路及永安北路口)	110.03.22~23	66.8	54.7	53.0
陸域工程鄰近敏感點 (線西服務中心)	110.03.22~23	57.0	52.6	50.7
第四類管制區緊鄰八公尺以上之道路 噪音環境音量標準		76	75	72

註：表列噪音標準為行政院環保署99年1月21日環署空字第0990006225D號令修正發布之環境音量標準。

二、振動

(一)陸域工程進/出道路(彰濱路及永安北路口)

本測站於 110 年 3 月 22~23 日之監測結果，各時段之均能振動測值分別為 $L_{v10\text{日}}=46.1\text{ dB}$ 及 $L_{v10\text{夜}}=36.7\text{ dB}$ ，均可符合參考基準值($L_{v10\text{日}}=70\text{ dB}$ 及 $L_{v10\text{夜}}=65\text{ dB}$)。

(二)陸域工程鄰近敏感點(線西服務中心)

本測站於 110 年 3 月 22~23 日之監測結果，各時段之均能振動測值分別為 $L_{v10\text{日}}=43.1\text{ dB}$ 及 $L_{v10\text{夜}}=34.9\text{ dB}$ ，均可符合參考基準值($L_{v10\text{日}}=70\text{ dB}$ 及 $L_{v10\text{夜}}=65\text{ dB}$)。

綜合上述，本季振動監測結果各測站各測值均符合參考之日本振動規制法第二種區域管制基準值。

表 2.10-2 本季振動監測結果分析表

測站	監測日期	各時段均能振動(dB)	
		$L_{v10\text{日}}$	$L_{v10\text{夜}}$
陸域工程進/出道路 (彰濱路及永安北路口)	110.03.22~23	46.1	36.7
陸域工程鄰近敏感點 (線西服務中心)	110.03.22~23	43.1	34.9
第二種區域管制基準(L_{v10})		70	65

註:參考日本振動規制法施行規則之管制基準，第一種區域，約相當於我國噪音管制區之第一類及第二類管制區；第二種區域，約相當於我國噪音管制區之第三類及第四類管制區。

2.11 營建噪音

本季於 110 年 1 月 21 日、2 月 5 日及 3 月 22 日在陸域自設升(降)壓站工地周界及陸纜工地周界進行營建噪音(L_{eq} 及 L_{max})及營建低頻(L_{eq})監測，其監測成果分別彙整於表 2.11-1 及表 2.11-2，測站位置詳參圖 1.5-2。

一、營建噪音

(一) 陸域自設升(降)壓站工地周界

依據行政院環保署公告噪音管制區分類，本測站屬第四類管制區，本測站 1 月份監測結果之均能音量 L_{eq} 測值為 70.4 dB(A)，最大音量 L_{max} 為 78.1 dB(A)；2 月份監測結果之均能音量 L_{eq} 測值為 64.9 dB(A)，最大音量 L_{max} 為 76.4 dB(A)；3 月份監測結果之均能音量 L_{eq} 測值為 60.6 dB(A)，最大音量 L_{max} 為 70.5 dB(A)。

綜合上述，本季營建噪音監測結果均符合第四類營建工程噪音管制標準($L_{eq}=80$ dB(A)，及 $L_{max}=100$ dB(A))。

(二) 陸纜工地周界

依據行政院環保署公告噪音管制區分類，本測站屬第四類管制區，本測站 1 月份監測結果之均能音量 L_{eq} 測值為 75.8 dB(A)，最大音量 L_{max} 為 85.0 dB(A)；2 月份監測結果之均能音量 L_{eq} 測值為 70.4 dB(A)，最大音量 L_{max} 為 87.6 dB(A)；3 月份監測結果之均能音量 L_{eq} 測值為 73.2 dB(A)，最大音量 L_{max} 為 80.8 dB(A)。

綜合上述，本季營建噪音監測結果均符合第四類營建工程噪音管制標準($L_{eq}=80$ dB(A)，及 $L_{max}=100$ dB(A))。

表 2.11-1 本季營建噪音監測結果分析表

測站	監測日期	均能音量 L _{eq} (dB(A))	最大音量 L _{max} (dB(A))
陸域自設升(降)壓站工地周界	110.01.21	70.4	78.1
	110.02.05	64.9	76.4
	110.03.22	60.6	70.5
陸纜工地周界	110.01.21	75.8	85.0
	110.02.05	70.4	87.6
	110.03.22	73.2	80.8
第四類營建工程噪音管制標準 (20 Hz 至 20k Hz)		80	100

註：表列營建噪音管制標準為行政院環保署102年8月5日修正發布之噪音管制標準(環署空字第1020065143號令)。

二、營建低頻噪音

(一) 陸域自設升(降)壓站工地周界

依據行政院環保署公告噪音管制區分類，本測站屬第四類管制區，本測站1月份監測結果低頻均能音量 L_{eq,LF} 測值為 42.4 dB(A)；2月份監測結果低頻均能音量 L_{eq,LF} 測值為 39.2 dB(A)；3月份監測結果低頻均能音量 L_{eq,LF} 測值為 36.1 dB(A)。

綜合上述，本季營建噪音監測結果均符合第四類營建工程低頻噪音管制標準值(L_{eq,LF}=49 dB(A))。

(二) 陸纜工地周界

依據行政院環保署公告噪音管制區分類，本測站屬第四類管制區，本測站1月份監測結果低頻均能音量 L_{eq,LF} 測值為 43.3 dB(A)；2月份監測結果低頻均能音量 L_{eq,LF} 測值為 46.2 dB(A)；3月份監測結果低頻均能音量 L_{eq,LF} 測值為 45.4 dB(A)。

綜合上述，本季營建噪音監測結果均符合第四類營建工程低頻噪音管制標準值(L_{eq,LF}=49 dB(A))。

表 2.11-2 本季營建低頻噪音監測結果分析表

測站	監測日期	均能音量 L _{eq,LF} (dB(A))
陸域自設升(降)壓站工地周界	110.01.21	42.4
	110.02.05	39.2
	110.03.22	36.1
陸纜工地周界	110.01.27	43.3
	110.02.05	46.2
	110.03.22	45.4
第四類營建工程低頻噪音管制標準 (20 Hz 至 200 Hz)		49.0

註：表列營建噪音管制標準為行政院環保署102年8月5日修正發布之噪音管制標準(環署空字第1020065143號令)。

2.12 陸域施工考古監看

依考古遺址監管保護辦法與文化資產保存法施行細則規定，於基地進行開挖整地過程中需請考古專家學者及機關構進行考古遺址施工中監看。本季陸續進行陸域升降壓站以及陸纜埋設範圍開挖作業，於1月1~20日共計20日及3月2~31日共計30日進行考古監看工作。陸域施工考古監看圖如2.12-1所示，監測成果表彙整於2.12-1。

1月份開挖跟隨監看，主要針對工區電纜埋設區域進行之施工範圍下挖、清除土方、箱涵設置等工程。施工範圍皆為回填或風積沙土，其中上層、地表下約1.5-3公尺之回填沙土偶有現代廢建材夾雜；而下層、地表下約3公尺以之風積沙土則多為原地層堆積，土質土色純淨，無發現任何史前或歷史時期遺跡或遺物。

3月份開挖跟隨監看，主要針對工區電纜埋設區域進行之施工範圍下挖、清理土方、箱涵設置等工程。施工範圍皆為回填或風積沙土，其中上層、地表下約1.5-3公尺之回填沙土偶有現代廢建材夾雜；而下層、地表下約3公尺之風積沙土則多為原地層堆積，土質土色純淨，偶有上層掉落之現代回填垃圾，無發現任何史前或歷史時期遺跡或遺物。

表 2.12-1 本季陸域施工考古監看結果表

監看日期	監看範圍	監看結果
110.01.01~20	陸纜埋設範圍	無發現史前或歷史時期遺物
110.03.02~31	陸纜埋設範圍	無發現史前或歷史時期遺物



圖 2.12-1 本季陸域施工考古監看現場情形

第三章 檢討與分析

3.1 監測結果檢討與因應對策

3.1.1 監測結果綜合檢討與分析

一、鳥類目視調查

(一) 本季調查結果

109 年冬季(12 月)海上鳥類目視調查未紀錄海上鳥。

冬季(12 月)海岸鳥類共記錄 10 目 21 科 38 種。環評時期共記錄 8 目 14 科 40 種。冬季與環評時期進行比較，新增紅鳩、珠頸斑鳩、野鴿、尖尾鴨、白鵲鴿、白頭翁、綠繡眼、洋燕、家燕、赤腰燕、麻雀、斑文鳥、褐頭鷓鴣、棕扇尾鶯、黃頭扇尾鶯、灰頭鷓鴣、大卷尾、小雲雀、白尾八哥、家八哥、小雨燕及南亞夜鷹等 22 種；未記錄黑翅鳶、魚鷹、紅冠水雞、中白鷺、大麻鷺、埃及聖鸚、黑面琵鷺、青足鷗、紅胸濱鷗、小青足鷗、鷹斑鷗、赤足鷗、小杓鷗、中杓鷗、大濱鷗、尖尾濱鷗、小燕鷗、小環頸鵒、灰斑鵒、反嘴鵒、花嘴鴨及鳳頭潛鴨等 23 種。本季較環評階段新增物種多為喜好農耕及草生地類型的留鳥，可能因調查環境的草生地變化而影響鳥類選擇棲息的地點，而未記錄物種多以冬候鳥及過境鳥為主。

(二) 年度綜合整理

統計 109 年度海上鳥類目視調查結果，於春季、夏季、秋季及冬季共執行 10 次海上鳥類目視調查，記錄 6 目 8 科 9 種 42 隻次鳥類，另記錄未知鷓鴣科鳥類 1 種 2 隻次，其中以野鴿記錄 24 隻次為最多，其次為家燕 6 隻次。將四季調查結果進行比較，以秋季記錄 27 隻次最多，依數量遞減依序為夏季、春季及冬季，冬季受限於海象情況不佳，僅於海象可允許之情況進行 1 次調查，未記錄到鳥類。11 月調查時記錄到較多數量之野鴿，使秋季（9~11 月）為本年度調查中記錄數量最高的季節。

統計 109 年度海岸鳥類目視調查結果，於春季、夏季、秋季及冬季共執行 10 次海岸鳥類目視調查，記錄 12 目 30 科 63 種 5,235 隻次，其中以東方環頸鴿記錄 591 隻次最多，其次為麻雀 341 隻次。將四季調查結果進行比較，以夏季記錄 1,809 隻次最多，依數量遞減依序為秋季、春季及冬季。8 月調查時記錄大量的夏候鳥燕鴿（206 隻次）入境調查範圍內，使夏季（6~8 月）為本年度調查中記錄數量最高的季節。

二、鳥類生態雷達監測

統計 109 年度春季、夏季、秋季鳥類雷達調查結果，春季時以北返遷徙為主，夏季和秋季以往南遷徙為主要飛行路線。此一趨勢與台灣地區所主要之鳥類遷徙模式一致。飛行高度以 100 至 150 公尺高度空域所佔比例最高，佔總記錄筆數的 15.8%，整年度於夜間所記錄的飛行活動比例較高，水平雷達夜間記錄比例佔 58.5%，垂直雷達夜間記錄比例佔 67.9%。

三、鯨豚生態調查

(一) 本季調查結果

本季(1-3 月)鯨豚生態調查共執行 4 趟調查，未發現瓶鼻海豚、百海豚蹤跡。

(二) 年度綜合整理

本年度鯨豚生態調查(109 年 1 月至 109 年 12 月止)已經完成 20 趟海上調查，穿越線使用頻度十分均勻，總里程 3,436 公里，總時數 212.79 小時，線上里程 696.6 公里，穿越線上調查時數 45.17 小時。風場附近海域穿越線調查都沒有目擊任何鯨豚，目擊率為零。本風場調查一年沒有目擊任何鯨豚。

四、海域生態調查

(一) 海域生態

本季於 110 年 2 月 26 日及 3 月 1 日執行海域生態調查，植物性浮游生物共發現 4 門 53 屬 107 種，動物性浮游生物共發現 11 門 30 大類，底棲生物（蝦蟹螺貝類）共發現 4 目 5 科 5 種。調查結果多為一般海域常見物種；待本計畫累積足夠時間及監測結果

後再進行歷次監測結果綜合檢討與分析。

(二) 潮間帶生態

本季於 110 年 2 月 24 日執行潮間帶生態調查，底棲生物（蝦蟹螺貝類）共發現 10 目 14 科 18 種，未紀錄大型固著藻。調查結果多為一般海域常見物種；待本計畫累積足夠時間及監測結果後再進行歷次監測結果綜合檢討與分析。

五、魚類

(一) 成魚調查

本季於 110 年 2 月 21 日執行成魚調查，共捕獲 7 科 7 種 238 尾約 29 公斤的魚類。調查結果多為一般海域常見物種；待本計畫累積足夠時間及監測結果後再進行歷次監測結果綜合檢討與分析。

(二) 魚卵及仔稚魚調查

本季於 110 年 2 月 21 日執行成魚調查，共採獲 598 粒魚卵及仔稚魚 27 尾。調查結果多為一般海域常見物種；待本計畫累積足夠時間及監測結果後再進行歷次監測結果綜合檢討與分析。

六、水下攝影

本季於 110 年 3 月 6 日在風場範圍內之海域區域執行水下攝影調查，拍攝位置之海床屬於西部海域常見之泥砂棲地型態，本次調查皆未記錄物種。

七、水下噪音

本季調查結果尚在分析，分析完成後將納入下一季季報內。第四季監測結果如下：

(一) 背景噪音分析

時頻譜分析結果顯示 SW-1 及 SW-2 均在 1 kHz 附近有明顯的週期性訊號，其週期與潮汐時間相符，為日夜間水下噪音之差異。

1-Hz band 分析結果顯示 SW-1 在 1 kHz 噪音變動介於 61.6~73.9 dB 之間；SW-2 在 1 kHz 噪音變動介於 63.7~72.5 dB 之間，SW-1 明顯受到較多的干擾，全頻段的噪音變動範圍較大，可能受

天候、生物或其他人為噪音所影響。

1/3 Octave band 分析結果顯示，其整體水下噪音變動趨勢與 Wenz curves 相近。另由 SW-2 與 SW-1 相較，SW-1 明顯受頻帶 40 Hz 至 80 Hz 及 315 Hz 至 500 Hz 噪音干擾，表示該點位可能受近岸打樁或船舶噪音影響較多，而在 SW-2 則相對無此特徵。

(二) 海豚聲音偵測

哨叫聲的部分，SW-1 在 71 個小時的時段內，共偵測到 1,603 次，偵測的小時時間比有 9.86%；SW-2 在 35 個小時的時段內，共偵測到 133 次，偵測的小時時間比有 4.86%。

喀搭聲的部分，SW-1 在 71 個小時的時段內，共偵測到 6,888 次，偵測的小時時間比有 9.86%；SW-2 在 35 個小時的時段內，共偵測到 1,325 次，偵測的小時時間比只有 4.86%，顯示 SW-1 偵測到海豚活動的時間比 SW-2 長。

另因本計畫水下噪音量測方式及頻率與環評階段均不相同，故不與環評階段結果進行比較，待本計畫累積足夠時間及監測結果後再進行歷次監測結果綜合檢討與分析。

八、海域水質

海域水質分析如表 3.1-1，本季監測結果各測站各測值均屬正常海域範圍內且符合乙類海域海洋環境品質標準。本季海域水質監測結果與歷次環評調查調查結果相比，無異常之情形。

表 3.1-1 歷次海域水質監測結果分析表

監測日期		環評期間	施工前監測 施工期間				施工期間 監測	海洋環 境品質 乙類標 準
			105.10.20 105.11.15 105.12.19	109.02.12 109.02.25	109.04.17 109.04.20	109.07.20 109.07.23		
pH	—	8.1~8.2	8.2	8.2	8.2	8.2~8.3	8.1~8.3	7.5~8.5
水溫	°C	27.0~28.8	19.2~23.9	24.5~26.1	28.5~29.9	17.2~17.9	20.0~22.3	—
溶氧量	(mg/L)	5.0~6.8	5.9~6.5	5.9~6.6	6.2~6.5	6.5~6.7	5.7~6.8	5.0 以上
鹽度	(psu)	32.3~34.7	33.4~33.8	34.1~34.6	34.1~34.4	33.4~33.9	33.5~35.2	—
大腸桿 菌群	(CFU/ 100mL)	<10~20	<10~3.8x10 ²	<10~35	<10~95	<10~95	<10~35	—
葉綠素 A	(µg/L)	—	0.4~1.3	0.4~1.2	0.3~1.0	0.5~1.0	0.6~1.3	—
生化需 氧量	(mg/L)	<2.0	0.5~1.2	0.5~0.7	0.5~0.8	0.6~0.8	0.5~0.7	3 以下
懸浮固 體	(mg/L)	2.8~10.3	2.7~18.1	1.5~13.2	2.1~6.7	6.6~14.2	2.4~14.5	—
氨氮	(mg/L)	0.01~0.09	N.D.	N.D.~0.10	N.D.~0.03	N.D.~0.02	N.D.~0.02	—
硝酸鹽	(mg/L)	0.02~0.54	N.D.~0.29	N.D.~0.09	N.D.~0.10	0.63.~0.86	0.05.~0.37	—
亞硝酸 鹽	(mg/L)	0.02~0.14	N.D.~0.04	N.D.~0.04	N.D.	N.D~0.05	N.D~0.04	—
正磷酸 鹽	(mg/L)	0.011~0.59	N.D.~0.079	N.D.~0.081	N.D.~0.031	N.D.~0.027	0.062~0.077	—
矽酸鹽	(mg/L)	0.065~0.552	0.350~0.998	0.358~0.934	0.395~0.822	0.349~0.608	0.359~0.578	—

九、陸域生態

(一) 本季調查結果

1. 陸域植物

本季共記錄 52 科 120 屬 142 種，環評時期共記錄 47 科 115 屬 142 種。整體環境與環評時期差異不大，物種差異主要因為人為活動如栽植、刈草、車輛行徑或動物攜帶等導致植物新拓殖或移除，小部分原因為部分物種於調查範圍內族群分佈較侷限，於後期調查始被記錄。

2. 陸域動物

(1) 哺乳類

本季共發現 3 目 3 科 5 種，分別為小黃腹鼠、溝鼠、臭鼩、東亞家蝠及崛川氏棕蝠等。環評階段共記錄 3 目 3 科 9 種，環評階段有記錄而本季未記錄鬼鼠、東亞摺翅蝠、高頭蝠、長趾鼠耳蝠、臺灣管鼻蝠及絨山蝠等 6 種；本季較環說階段新增記錄溝鼠及崛川氏棕蝠等 2 種。整體而言，記錄物種之差異以蝙蝠為主，兩階段均有執行蝙蝠之蝙蝠偵測器調查，環評階段記錄之蝙蝠皆為蝙蝠偵測器記錄，因本季為冬季，蝙蝠活動力降低，故蝙蝠偵測器僅記錄東亞家蝠及崛川氏棕蝠 2 種回聲。

(2) 鳥類

本季共記錄 7 目 20 科 34 種，南亞夜鷹、大卷尾、褐頭鷓鴣、黃頭扇尾鷓、白頭翁及棕三趾鶉等 6 種為特有亞種，特有性物種佔總出現物種比例 17.6%。另記錄紅隼及黑翅鳶 2 種為珍貴稀有保育類野生動物；紅尾伯勞 1 種為其他應予保育之野生動物。環評階段共記錄 9 目 20 科 23 種，環說階段有記錄而本季未記錄黑枕藍鶇、高蹺鶇、燕鶇、小燕鷗、小鸛鷗、小雨燕及紅冠水雞等 7 種；本季較環說階段新增家八哥、大卷尾、褐頭鷓鴣、灰頭鷓鴣、斑文鳥、洋燕、赤腰燕、鶇鶇、黃尾鶇、紅尾伯勞、喜鶇、磯鶇、珠頸斑鶇、野鶇、大白鷺、中白鷺、蒼鷺及紅隼等 18 種。整體而言，差異物種以留鳥、冬候鳥及夏候鳥水鳥為主，為兩階段屬不同季節所致。

(3)爬蟲類

本季共記錄 1 目 2 科 2 種，分別為疣尾蝎虎及多線真稜蜥。環說階段共記錄 1 目 2 科 2 種，環說階段有記錄而本季未記錄臭青公 1 種；本季較環說階段新增多線真稜蜥 1 種。多線真稜蜥屬外來入侵種，於本計畫數量為零星記錄，後續將持續監測該物種於本計畫是否有擴張情形。整體而言，因調查樣區位於濱海地帶，可供爬蟲類利用之草生地或次生林環境較少，故調查到的爬蟲類較少。

(4)兩生類

本季記錄 1 目 1 科 1 種為澤蛙，環評階段未發現兩生類記錄；本季較環評階段新記錄澤蛙 1 種。因調查範圍位處濱海地帶，適合兩生類棲息的环境較少，故記錄物種均貧乏。

(5)蝶類

本季共記錄 1 目 4 科 7 種，分別為藍灰蝶、豆波灰蝶、禾弄蝶、白粉蝶、亮色黃蝶、絹斑蝶及眼蛺蝶等，環評階段共記錄 1 目 3 科 9 種，環說階段有記錄而本季未記錄淡青雅波灰蝶、折列藍灰蝶、遷粉蝶、幻蛺蝶及旖斑蝶等 5 種；本季較環說階段新增記錄豆波灰蝶、禾弄蝶及絹斑蝶等 5 種。整體而言，調查樣區位於濱海地帶，可供蝶類利用的蜜源植物及食草植物較少，兩階段記錄種物皆為常見之蝶類。

(二) 年度綜合整理

本計畫共執行 7 次陸域植物生態調查，記錄維管束植物 53 科 125 屬 147 種，而記錄到原生稀有植物有接近受脅 (Near Threatened, NT) 植物為水筆仔及臺灣虎尾草 2 種。水筆仔喜生長鹹水濕地，目前生長良好，而臺灣虎尾草能適應高鹽且貧脊土地，本季發現臺灣虎尾草於西南側草生地，目前植株較為乾枯，推測於休眠期。兩者為濱海植物。



圖 3.1-1 陸域植物歷次變化圖

本計畫共執行 7 次陸域生態調查，記錄 18 目 42 科 87 種 4,378 隻次陸域動物，其中以東方環頸鴿記錄 866 隻次最多，其次為斯氏繡眼 313 隻次、白頭翁 263 隻次、家燕 240 隻次及麻雀 212 隻次，顯示調查範圍內以鳥類為主要出現物種。調查範圍內環境以裸露地為主，草生地及次生林等可供哺乳類、爬蟲類及兩生類動物利用的棲地環境較少，故除鳥類外較少其它陸域動物棲息。

將本計畫調查結果進行比較 (圖 3.1-2)，7 季記錄陸域動物數量介於 407~1,186 隻次間，以 108 年 7 月記錄數量為最高，當季調查時記錄 519 隻次的東方環頸鴿於計畫區域中活動，顯示本計畫調查數量主要受鴿科及鴿科鳥類數量影響，水鳥會在一定範圍內移動及覓食，為正常之活動情形。

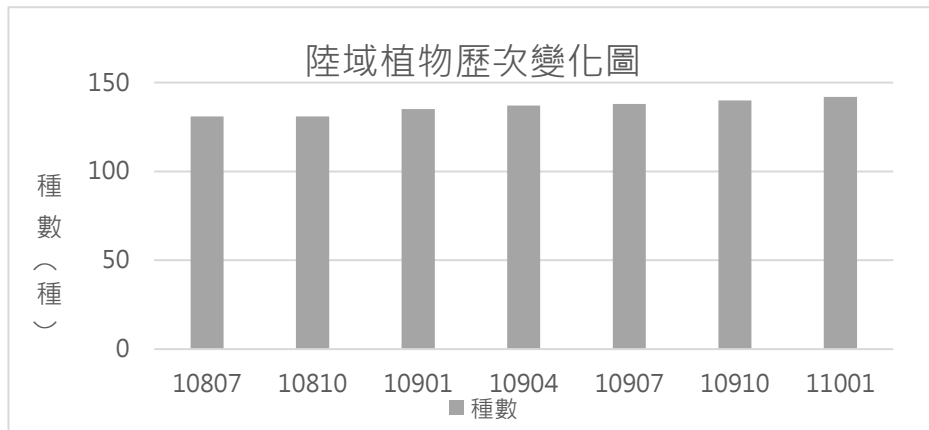

圖 3.1-2 陸域動物歷次變化圖

十、空氣品質

歷次監測結果詳如表 3.1-2。本季空氣品質監測結果各測站各測值均符合空氣品質標準值。與環評期間及歷次調查結果相比，無異常之情形。

表 3.1-2 歷次空氣品質監測結果分析表

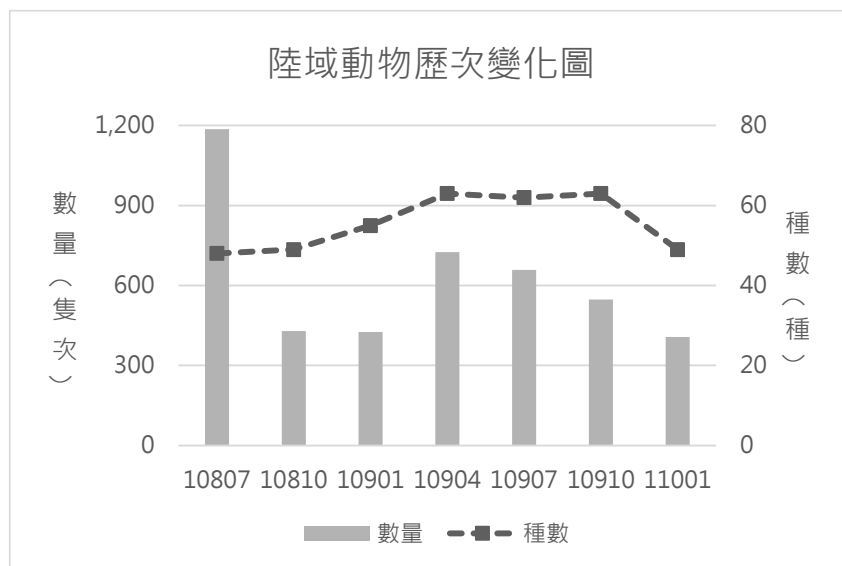
測項	監測日期	梧棲漁港	陸域自設 升降壓站	空氣品質 標準
TSP ($\mu\text{g}/\text{m}^3$) 24 小時值	環評期間 (105.08~105.10)	54~114	—	—
	108.06.26~28	53	44	
	108.09.18~20	97	137	
	108.12.09~12	65	93	
	109.03.13~14	59	108	
	109.06.16~18	56	70	
	109.09.17~18 109.09.25~26	50	90	
	109.12.22~24	50	64	
	110.03.23~25	55	77	
PM ₁₀ ($\mu\text{g}/\text{m}^3$) 日平均值	環評期間 (105.08~105.10)	33~64	—	100
	108.06.26~28	29	22	
	108.09.18~20	48	76	
	108.12.09~12	37	48	
	109.03.13~14	33	61	
	109.06.17~18	30	33	
	109.09.17~18 109.09.25~26	28	44	
	109.12.22~24	26	33	
	110.03.23~25	29	31	
PM _{2.5} ($\mu\text{g}/\text{m}^3$) 24 小時值	環評期間 (105.08~105.10)	16~31	—	35
	108.06.26~28	15	8	
	108.09.18~20	19	27	
	108.12.09~12	21	32	
	109.03.13~14	12	25	
	109.06.17~18	6	12	
	109.09.17~18 109.09.25~26	10	20	
	109.12.22~24	9	14	
	110.03.23~25	15	14	

註：表列空氣品質標準為行政院環保署109年9月18日環署空字第1091159220號令修正發布之空氣品質標準。

十一、 噪音振動

噪音振動歷次監測結果詳如表 3.1-3 及表 3.1-4，本季噪音監測結果各測站各測值均符合第四類管制區緊鄰八公尺以上之道路噪音環境音量標準，振動監測結果各測站各測值均符合參考之日本振動規制法第二種區域管制基準值。本季噪音及振動監測結果與環評期間及歷次調查調查結果相比，無異常之情形。

表 3.1-3 歷次噪音監測結果分析表

測站	監測日期	各時段均能音量(dB(A))		
		L _日	L _晚	L _夜
陸域工程進/出道路 (彰濱路及永安北路口)	環評期間 (106.07.09~10)	60.2~62.8	55.9~57.5	54.1~55.3
	108.06.25~26	63.8	53.0	53.0
	108.09.24~25	63.6	54.1	52.9
	108.12.12~13	65.2	55.5	55.4
	109.03.17~18	62.3	54.5	51.5
	109.06.17~18	66.5	58.6	59.0
	109.09.14~15	64.6	57.3	53.9
	109.12.02~03	63.9	54.9	55.2
	110.03.22~23	66.8	54.7	53.0
陸域工程鄰近敏感點 (線西服務中心)	環評期間 (106.07.09~10)	—	—	—
	108.08.12~13	56.1	50.2	50.6
	108.09.24~25	54.8	49.2	48.6
	108.12.12~13	55.6	53.2	51.3
	109.03.17~18	54.6	49.2	49.8
	109.06.17~18	64.0	48.9	57.3
	109.09.14~15	54.3	49.5	47.5
	109.12.02~03	60.7	50.3	53.4
	110.03.22~23	57.0	52.6	50.7
第四類管制區緊鄰八公尺以上之道路 噪音環境音量標準		76	75	72

表 3.1-4 歷次振動監測結果分析表

測站	監測日期	各時段均能振動(dB)	
		L _{V10} 日	L _{V10} 夜
陸域工程進/出道路 (彰濱路及永安北路口)	環評期間 (106.07.09~10)	28.8~29.6	25.2~25.7
	108.06.25~26	46.5	32.1
	108.09.24~25	43.7	35.6
	108.12.12~13	44.6	37.2
	109.03.17~18	47.1	34.6
	109.06.17~18	44.4	36.7
	109.09.14~15	45.2	38.0
	109.12.02~03	44.6	36.2
	110.03.22~23	46.1	36.7
陸域工程鄰近敏感點 (線西服務中心)	環評期間 (106.07.09~10)	—	—
	108.08.12~13	45.1	40.8
	108.09.24~25	43.7	35.3
	108.12.12~13	40.1	32.0
	109.03.17~18	44.6	34.5
	109.06.17~18	44.3	33.6
	109.09.14~15	44.8	34.8
	109.12.02~03	43.2	35.2
	110.03.22~23	43.1	34.9
第二種區域管制基準(L _{v10})		70	65

十二、 營建噪音

營建噪音及營建低頻噪音如表 3.1-5 及表 3.1-6，本季營建噪音監測結果各測站各測值均符合第四類管制區營建工程噪音管制標準，營建低頻噪音監測結果各測站各測值均符合第四類營建工程低頻噪音管制標準。本季營建噪音及營建低頻噪音監測結果與歷次調查調查結果相比，無異常之情形。

表 3.1-5 歷次營建噪音監測結果分析表

測站	監測日期	均能音量 L _{eq} (dB(A))	最大音量 L _{max} (dB(A))
陸域自設升(降)壓站工地周界	108.06.28	67.3	75.6
	108.07.16	68.6	81.7
	108.08.16	65.7	74.3
	108.09.20	66.8	76.6
	108.10.02	67.0	73.1
	108.11.21	63.9	77.3
	108.12.09	66.2	79.8
	109.01.09	63.3	77.6
	109.02.04	66.2	85.4
	109.03.13	65.6	78.8
	109.04.01	61.4	73.6
	109.05.15	60.6	67.6
	109.06.18	60.9	69.1
	109.07.03	62.5	73.0
	109.08.14	59.9	66.3
	109.09.16	66.0	76.2
	109.10.16	68.2	82.9
	109.11.09	61.0	72.0
	109.12.24	66.9	76.8
	110.01.21	70.4	78.1
110.02.05	64.9	76.4	
110.03.22	60.6	70.5	
第四類營建工程噪音管制標準 (20 Hz 至 20k Hz)		80	100

註：表列營建噪音管制標準為行政院環保署102年8月5日修正發布之噪音管制標準(環署空字第1020065143號令)。

表 3.1-5 歷次營建噪音監測結果分析表(續)

測站	監測日期	均能音量 L _{eq} (dB(A))	最大音量 L _{max} (dB(A))
陸纜工地周界	108.06.28	66.3	75.4
	108.07.16	68.4	76.0
	108.08.16	65.5	74.0
	108.09.20	67.6	76.3
	108.10.02	67.0	76.8
	108.11.21	61.6	77.6
	108.12.09	63.9	69.3
	109.01.09	69.4	86.1
	109.02.04	66.9	80.4
	109.03.13	60.5	71.3
	109.04.01	71.9	84.0
	109.05.15	68.6	79.4
	109.06.18	58.4	74.9
	109.07.03	65.8	79.6
	109.08.14	63.7	75.3
	109.09.16	65.4	74.1
	109.10.16	66.5	73.8
	109.11.09	66.8	83.8
	109.12.24	65.5	72.6
	110.01.21	75.8	85.0
110.02.05	70.4	87.6	
110.03.22	73.2	80.8	
第四類營建工程噪音管制標準 (20 Hz 至 20k Hz)		80	100

註：表列營建噪音管制標準為行政院環保署102年8月5日修正發布之噪音管制標準(環署空字第1020065143號令)。

表 3.1-6 歷次營建低頻噪音監測結果分析表

測站	監測日期	均能音量 L _{eq,LF} (dB(A))
陸域自設升(降)壓站工地周界	108.06.28	40.6
	108.07.16	39.4
	108.08.16	47.6
	108.09.20	39.1
	108.10.02	37.2
	108.11.21	41.1
	108.12.09	40.9
	109.01.09	45.8
	109.02.04	41.0
	109.03.13	37.2
	109.04.01	41.7
	109.05.15	38.9
	109.06.18	44.1
	109.07.03	44.4
	109.08.14	38.6
	109.09.16	37.2
	109.10.16	42.8
	109.11.09	36.6
	109.12.24	41.0
	110.01.21	42.4
110.02.05	39.2	
110.03.22	36.1	
第四類營建工程低頻噪音管制標準 (20 Hz 至 200 Hz)		49.0

註：表列營建噪音管制標準為行政院環保署102年8月5日修正發布之噪音管制標準(環署空字第1020065143號令)。

表 3.1-6 歷次營建低頻噪音監測結果分析表(續)

測站	監測日期	均能音量 L _{eq,LF} (dB(A))
陸纜工地周界	108.06.28	43.0
	108.07.16	41.0
	108.08.16	47.6
	108.09.20	37.3
	108.10.02	36.7
	108.11.21	39.9
	108.12.09	44.1
	109.01.09	42.4
	109.02.04	42.9
	109.03.13	42.0
	109.04.01	39.5
	109.05.15	42.6
	109.06.18	46.6
	109.07.03	45.2
	109.08.14	40.7
	109.09.16	46.6
	109.10.16	42.8
	109.11.09	42.3
	109.12.24	45.2
	110.01.27	43.3
110.02.05	46.2	
110.03.22	45.4	
第四類營建工程低頻噪音管制標準 (20 Hz 至 200 Hz)		49.0

註：表列營建噪音管制標準為行政院環保署102年8月5日修正發布之噪音管制標準(環署空字第1020065143號令)。

3.1.2 異常情況與因應對策

本季環境監測結果並無異常情形，詳見表 3.1-7。

表 3.1-7 本次監測之異常狀況及處理情形

異常狀況	因應對策及執行成效
無	無

3.2 建議事項

無。

參考文獻

- Aumüller, R., L. Bach, H. Baier, H. Behm, A. Beiersdorf, M. Bellmann, ... & M. Boethling.(2013) Investigation of the Impacts of Offshore Wind Turbines on the Marine Environment (StUK4).
- Bruderer, B., D. Peter, T. Steuri. (1999)Behaviour of migrating birds exposed to X-band radar and a bright light beam. *Journal of Experimental Biology* 202: 1015-1022.
- Camphuysen, C. J., A. D. Fox, M. F. Leopold, I. K. Petersen. (2004). Towards standardised seabirds at sea census techniques in connection with environmental impact assessments for offshore wind farms in the UK: a comparison of ship and aerial sampling methods for marine birds and their applicability to offshore wind farm assessments.
- Casement, M.B. 1966. Migration across the Mediterranean observed by radar. *Ibis* 108: 461-491.
- Desholm, M., A.D. Fox, P.D.L. Beasley, J. Kahlert. (2006)Remote techniques for counting and estimating the number of bird–wind turbine collisions at sea: a review. *Ibis* 148: 76-89.
- Graber, R.R., S.S. Hassler. (1962)The effectiveness of aircraft-type (APS) radar in detecting birds. *The Wilson Bulletin* 74: 367-380.
- Kahlert, J., I.K. Petersen, A.D. Fox, M. Desholm, I. Clausager. (2004)Investigations of birds during construction and operation of Nysted offshore wind farm at Rødsand, Annual status report 2003. National Environmental Research Institute, Rønde, Denmark.
- Sutherland, W.J. 1996. *Ecological census techniques: a handbook*. Cambridge University Press. 336
- Boufford, D. E., H. Ohashi, T. C. Huang, C. F. Hsieh, J. L. Tsai, K. C. Yang, C. I. Peng, C. S. Kuoh and A. Hsiao. 2003. A checklist of the vascular plants of Taiwan. In: Huang, T. C. et al. (eds.), *Flora of Taiwan* 2nd ed., Vol. 6. Editorial committee, Department of Botany, National Taiwan University, Taipei. p. 15-139.
- Ludwig, J. A. and J. F. Reynolds. 1988. *Statistical Ecology: A primer on methods and computing*. John Wiley, New York. p. 337.

行政院環境保護署。2011。動物生態評估技術規範。行政院環境保護署。

林文宏。2006。猛禽觀察圖鑑。遠流出版事業股份有限公司，臺北市。216頁。

廖本興。2012a。台灣野鳥圖鑑：水鳥篇。晨星出版有限公司，臺中市。320頁。

廖本興。2012b。台灣野鳥圖鑑：陸鳥篇。晨星出版有限公司，臺中市。400頁。

洪崇航。2009。影響小燕鷗在崙尾工業區內孵化成功率之因子。東海大學環境科學與工程學系碩士論文，台中市。取自 <https://hdl.handle.net/11296/th9g9h>

中華民國野鳥學會鳥類紀錄委員會。2017。臺灣鳥類名錄。中華民國野鳥學

- 會，臺北市。取自網頁 <http://www.bird.org.tw/images/2017> 台灣鳥類名錄.pdf
- 向高世、李鵬翔、楊懿如。2009。台灣兩棲爬行類圖鑑。貓頭鷹出版社，臺北市。336 頁。
- 向高世。2008。臺灣蜥蜴自然誌。天下文化出版社，臺北市。176 頁。
- 行政院農業委員會。2016。森林以外之樹木普查方法及受保護樹木認定標準。2016 年 5 月 27 日，取自 http://gazette.nat.gov.tw/EG_FileManager/eguploadpub/eg022098/ch07/type1/ov62/num18/Eg.htm。
- 行政院農業委員會。2017。文化資產保存法施行細則。2017 年 7 月 27 日，取自 https://www.moc.gov.tw/information_309_19939.html。
- 行政院環境保護署。2002。植物生態評估技術規範。2002 年 03 月 28 日，取自 <https://www.epa.gov.tw/public/Data/57289282171.pdf>。
- 行政院環境保護署。2011。動物生態評估技術規範。行政院環境保護署，臺北市。
- 李培芬、梁世雄。2002。動物生態評估技術之研究及評估模式之驗證。行政院環境保護署。
- 林文宏。2006。猛禽觀察圖鑑。遠流出版事業股份有限公司，臺北市。216 頁。
- 祁偉廉。2008。台灣哺乳動物。遠見天下出版有限公司，臺北市。255 頁。
- 邵廣昭。2018。臺灣物種名錄 網路電子版 version 2018。網路電子版。
<http://taibnet.sinica.edu.tw>。
- 徐堉峰。2013a。臺灣蝴蝶圖鑑（上）弄蝶、鳳蝶、粉蝶。晨星出版有限公司，臺中市。400 頁。
- 徐堉峰。2013b。臺灣蝴蝶圖鑑（中）灰蝶。晨星出版有限公司，臺中市。336 頁。
- 徐堉峰。2013c。臺灣蝴蝶圖鑑（下）蛺蝶。晨星出版有限公司，臺中市。384 頁。
- 國立台灣大學植物標本館。2012。台灣植物資訊整合查詢系統。
<http://tai2.ntu.edu.tw>。
- 陳昭全。2016。臺灣蝴蝶手繪辨識圖鑑。白象文化事業有限公司，臺中市。192 頁。
- 馮雙、翁嘉駿、陳怡如。2010。臺灣地區保育類野生動物圖鑑。行政院農業委員會林務局，臺北市。399 頁。
- 黃行七、旅晟智、徐堉峰。2010。台灣疑難種蝴蝶辨識手冊。中華民國自然生態保育，臺北市。140 頁。
- 楊遠波、廖俊奎、唐默詩、楊智凱、葉秋好編著。2009。臺灣種子植物科屬誌。行政院農業委員會林務局，臺北市。231 頁。
- 楊懿如、李鵬翔。2019。台灣蛙類與蝌蚪圖鑑。貓頭鷹出版，臺北市。188 頁。
- 廖本興。2012a。台灣野鳥圖鑑：水鳥篇。晨星出版有限公司，臺中市。320 頁。
- 廖本興。2012b。台灣野鳥圖鑑：陸鳥篇。晨星出版有限公司，臺中市。400 頁。

頁。

彰化縣政府。2007。彰化縣樹木保育自治條例。2007年6月6日，取自
<http://www.rootlaw.com.tw/LawArticle.aspx?LawID=B110070000000600-0970502>。

臺灣植物紅皮書編輯委員會。2017。2017臺灣維管束植物紅皮書名錄。特有生物研究保育中心、行政院農業委員會林務局、臺灣植物分類學會，南投縣。187頁。

鄭錫奇、張簡琳玟。2015。臺灣食肉目野生動物辨識手冊。特有生物研究保育中心，南投縣。63頁。

附錄一 檢測執行單位認證資料



行政院環境保護署
環境檢驗測定機構許可證

環署環檢字第012A號

螢諮科技股份有限公司經本署依「環境
檢驗測定機構管理辦法」審查合格特發
此證。

本證有效期限自106年12月07日至
111年12月06日止

許可證內容詳見副頁

署長 李應元



中華民國107年1月5日



行政院環境保護署

環境檢驗測定機構許可證 副頁

環署環檢字第012A號

第1頁共11頁

檢驗室名稱：瑩諮科技股份有限公司檢驗室

檢驗室地址：臺北市瑞光路2號5樓

檢驗室主管：鐘美紅

許可類別：水質水量檢測類

許可項目及方法：

- 1、大腸桿菌群：水中大腸桿菌群檢測方法—濾膜法 (NIEA E202)
- 2、水量：水量測定方法-流速計法 (NIEA W022)
- 3、事業放流水採樣 (不含自動混樣採水設備)：事業放流水採樣方法 (NIEA W109)
- 4、導電度：水中導電度測定方法-導電度計法 (NIEA W203)
- 5、總溶解固體物：水中總溶解固體及懸浮固體檢測方法—103°C~105°C 乾燥 (NIEA W210)
- 6、懸浮固體：水中總溶解固體及懸浮固體檢測方法—103°C~105°C 乾燥 (NIEA W210)
- 7、水溫：水溫檢測方法 (NIEA W217)
- 8、真色色度：水中真色色度檢測方法-分光光度計法 (NIEA W223)
- 9、溶解性鐵：水中溶解性鐵、錳檢測方法-火焰式原子吸收光譜法 (NIEA W305)
- 10、鉛：水中銀、鎘、鉻、銅、鐵、錳、鎳、鉛及鋅檢測方法—火焰式原子吸收光譜法 (NIEA W306)
- 11、銀：水中銀、鎘、鉻、銅、鐵、錳、鎳、鉛及鋅檢測方法—火焰式原子吸收光譜法 (NIEA W306)
- 12、銅：水中銀、鎘、鉻、銅、鐵、錳、鎳、鉛及鋅檢測方法—火焰式原子吸收光譜法 (NIEA W306)
- 13、鋅：水中銀、鎘、鉻、銅、鐵、錳、鎳、鉛及鋅檢測方法—火焰式原子吸收光譜法 (NIEA W306)
- 14、錳：水中銀、鎘、鉻、銅、鐵、錳、鎳、鉛及鋅檢測方法—火焰式原子吸收光譜法 (NIEA W306)
- 15、總鉻：水中銀、鎘、鉻、銅、鐵、錳、鎳、鉛及鋅檢測方法—火焰式原子吸收光譜法 (NIEA W306)
- 16、鎳：水中銀、鎘、鉻、銅、鐵、錳、鎳、鉛及鋅檢測方法—火焰式原子吸收光譜法 (NIEA W306)

(續接水質水量檢測類副頁第2頁，其他註記事項詳見末頁)

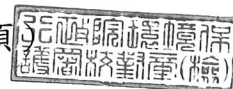



行政院環境保護署

環境檢驗測定機構許可證 副頁

環署環檢字第012A號

第2頁共11頁

許可類別：水質水量檢測類

許可項目及方法：

- 17、鐵：水中銀、鎘、鉻、銅、鐵、錳、鎳、鉛及鋅檢測方法—火焰式原子吸收光譜法 (NIEA W306)
- 18、硒：水中金屬及微量元素檢測方法—感應耦合電漿原子發射光譜法 (NIEA W311)
- 19、溶解性錳：水中金屬及微量元素檢測方法—感應耦合電漿原子發射光譜法 (NIEA W311)
- 20、溶解性鐵：水中金屬及微量元素檢測方法—感應耦合電漿原子發射光譜法 (NIEA W311)
- 21、鉛：水中金屬及微量元素檢測方法—感應耦合電漿原子發射光譜法 (NIEA W311)
- 22、鉬：水中金屬及微量元素檢測方法—感應耦合電漿原子發射光譜法 (NIEA W311)
- 23、銀：水中金屬及微量元素檢測方法—感應耦合電漿原子發射光譜法 (NIEA W311)
- 24、銅：水中金屬及微量元素檢測方法—感應耦合電漿原子發射光譜法 (NIEA W311)
- 25、銻：水中金屬及微量元素檢測方法—感應耦合電漿原子發射光譜法 (NIEA W311)
- 26、鋅：水中金屬及微量元素檢測方法—感應耦合電漿原子發射光譜法 (NIEA W311)
- 27、鋁：水中金屬及微量元素檢測方法—感應耦合電漿原子發射光譜法 (NIEA W311)
- 28、鉍：水中金屬及微量元素檢測方法—感應耦合電漿原子發射光譜法 (NIEA W311)
- 29、錳：水中金屬及微量元素檢測方法—感應耦合電漿原子發射光譜法 (NIEA W311)
- 30、總鉻：水中金屬及微量元素檢測方法—感應耦合電漿原子發射光譜法 (NIEA W311)
- 31、鎳：水中金屬及微量元素檢測方法—感應耦合電漿原子發射光譜法 (NIEA W311)
- 32、鎘：水中金屬及微量元素檢測方法—感應耦合電漿原子發射光譜法 (NIEA W311)
- 33、鎘：水中金屬及微量元素檢測方法—感應耦合電漿原子發射光譜法 (NIEA W311)
- 34、鐵：水中金屬及微量元素檢測方法—感應耦合電漿原子發射光譜法 (NIEA W311)
- 35、海水中鉛：海水中鎘、鈷、銅、鐵、錳、鎳、鉛及鋅檢測前處理方法-鉗合離子交換樹脂濃縮法 (NIEA W308) / 水中金屬及微量元素檢測方法—感應耦合電漿原子發射光譜法 (NIEA W311)
- 36、海水中銅：海水中鎘、鈷、銅、鐵、錳、鎳、鉛及鋅檢測前處理方法-鉗合離子交換樹脂濃縮法 (NIEA W308) / 水中金屬及微量元素檢測方法—感應耦合電漿原子發射光譜法 (NIEA W311)
- 37、海水中鋅：海水中鎘、鈷、銅、鐵、錳、鎳、鉛及鋅檢測前處理方法-鉗合離子交換樹脂濃縮法 (NIEA W308) / 水中金屬及微量元素檢測方法—感應耦合電漿原子發射光譜法 (NIEA W311)

(續接水質水量檢測類副頁第3頁，其他註記事項詳見末頁)

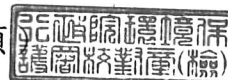



行政院環境保護署

環境檢驗測定機構許可證 副頁

環署環檢字第012A號

第3頁共11頁

許可類別：水質水量檢測類

許可項目及方法：

- 38、海水中錳：海水中鎘、鈷、銅、鐵、錳、鎳、鉛及鋅檢測前處理方法-鉗合離子交換樹脂濃縮法 (NIEA W308) / 水中金屬及微量元素檢測方法-感應耦合電漿原子發射光譜法 (NIEA W311)
- 39、海水中鎘：海水中鎘、鈷、銅、鐵、錳、鎳、鉛及鋅檢測前處理方法-鉗合離子交換樹脂濃縮法 (NIEA W308) / 水中金屬及微量元素檢測方法-感應耦合電漿原子發射光譜法 (NIEA W311)
- 40、六價鉻：水中六價鉻檢測方法-比色法 (NIEA W320)
- 41、六價鉻：水中六價鉻檢測方法-APDC螯合MIBK萃取原子吸收光譜法 (NIEA W321)
- 42、汞：水中汞檢測方法-冷蒸氣原子吸收光譜法 (NIEA W330)
- 43、硼：水中硼檢測方法-薑黃素比色法 (NIEA W404)
- 44、氯鹽：水中氯鹽檢測方法-硝酸汞滴定法 (NIEA W406)
- 45、自由有效餘氯：水中餘氯檢測方法-分光光度計法 (NIEA W408)
- 46、總餘氯：水中餘氯檢測方法-分光光度計法 (NIEA W408)
- 47、氟鹽：水中氟鹽檢測方法-氟選擇性電極法 (NIEA W413)
- 48、正磷酸鹽：水中陰離子檢測方法-離子層析法 (NIEA W415)
- 49、亞硝酸鹽氮：水中陰離子檢測方法-離子層析法 (NIEA W415)
- 50、硫酸鹽：水中陰離子檢測方法-離子層析法 (NIEA W415)
- 51、氯鹽：水中陰離子檢測方法-離子層析法 (NIEA W415)
- 52、硝酸鹽氮：水中陰離子檢測方法-離子層析法 (NIEA W415)
- 53、亞硝酸鹽氮：水中亞硝酸鹽氮檢測方法-比色法 (NIEA W418)
- 54、溶氧量：水中溶氧檢測方法-碘定量法 (NIEA W422)
- 55、總氮：水中總氮檢測方法 (NIEA W423)
- 56、氫離子濃度指數 (pH值)：水之氫離子濃度指數 (pH值) 測定方法-電極法 (NIEA W424)
- 57、正磷酸鹽：水中磷檢測方法-分光光度計/維生素丙法 (NIEA W427)
- 58、總磷：水中磷檢測方法-分光光度計/維生素丙法 (NIEA W427)
- 59、硫化物：水中硫化物檢測方法-甲烯藍/分光光度計法 (NIEA W433)
- 60、砷：水中砷檢測方法-連續流動式氫化物原子吸收光譜法 (NIEA W434)
- 61、亞硝酸鹽氮：水中硝酸鹽氮及亞硝酸鹽氮檢測方法-鎘還原流動分析法 (NIEA W436)

(續接水質水量檢測類副頁第4頁，其他註記事項詳見末頁)

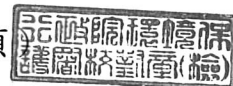



行政院環境保護署

環境檢驗測定機構許可證 副頁

環署環檢字第012A號

第4頁共11頁

許可類別：水質水量檢測類

許可項目及方法：

- 62、硝酸鹽氮：水中硝酸鹽氮及亞硝酸鹽氮檢測方法－鎘還原流動分析法 (NIEA W436)
- 63、氨氮：水中氨氮之流動分析法－靛酚法 (NIEA W437)
- 64、氰化物：水中總氰化物與弱酸可解離氰化物檢測方法－流動注入分析比色法 (NIEA W441)
- 65、氨氮：水中氨氮檢測方法－靛酚比色法 (NIEA W448)
- 66、凱氏氮：水中凱氏氮檢測方法 (NIEA W451)
- 67、溶氧量：水中溶氧檢測方法－電極法 (NIEA W455)
- 68、油脂：水中油脂檢測方法－索氏萃取重量法 (NIEA W505)
- 69、動植物性油脂：水中油脂檢測方法－索氏萃取重量法 (NIEA W505)
- 70、礦物性油脂：水中油脂檢測方法－索氏萃取重量法 (NIEA W505)
- 71、生化需氧量：水中生化需氧量檢測方法 (NIEA W510)
- 72、海水中化學需氧量：海水中化學需氧量檢測方法－重鉻酸鉀迴流法 (NIEA W514)
- 73、化學需氧量：水中化學需氧量檢測方法－重鉻酸鉀迴流法 (NIEA W515)
- 74、含高鹵離子化學需氧量：含高濃度鹵離子水中化學需氧量檢測方法－重鉻酸鉀迴流法 (NIEA W516)
- 75、化學需氧量：水中化學需氧量檢測方法－密閉式重鉻酸鉀迴流法 (NIEA W517)
- 76、酚類：水中總酚檢測方法－分光光度計法 (NIEA W521)
- 77、陰離子界面活性劑：水中陰離子界面活性劑(甲烯藍活性物質)檢測方法－甲烯藍比色法 (NIEA W525)
- 78、總有機碳：水中總有機碳檢測方法－燃燒/紅外線測定法 (NIEA W530)
- 79、 α - 安殺番：水中有機氯農藥檢測方法－液相-液相萃取/氣相層析儀/電子捕捉偵測器法 (NIEA W605)
- 80、 β - 安殺番：水中有機氯農藥檢測方法－液相-液相萃取/氣相層析儀/電子捕捉偵測器法 (NIEA W605)
- 81、地特靈：水中有機氯農藥檢測方法－液相-液相萃取/氣相層析儀/電子捕捉偵測器法 (NIEA W605)
- 82、安特靈：水中有機氯農藥檢測方法－液相-液相萃取/氣相層析儀/電子捕捉偵測器法 (NIEA W605)
- 83、阿特靈：水中有機氯農藥檢測方法－液相-液相萃取/氣相層析儀/電子捕捉偵測器法 (NIEA W605)

(續接水質水量檢測類副頁第5頁，其他註記事項詳見末頁)

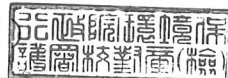



行政院環境保護署

環境檢驗測定機構許可證 副頁

環署環檢字第012A號

第5頁共11頁

許可類別：水質水量檢測類

許可項目及方法：

- 84、飛佈達及其衍生物-飛佈達：水中有機氯農藥檢測方法—液相-液相萃取／氣相層析儀／電子捕捉偵測器法（NIEA W605）
- 85、飛佈達及其衍生物-環氧飛佈達：水中有機氯農藥檢測方法—液相-液相萃取／氣相層析儀／電子捕捉偵測器法（NIEA W605）
- 86、滴滴涕及其衍生物--2, 4'-滴滴涕：水中有機氯農藥檢測方法—液相-液相萃取／氣相層析儀／電子捕捉偵測器法（NIEA W605）
- 87、滴滴涕及其衍生物--2, 4'-滴滴滴：水中有機氯農藥檢測方法—液相-液相萃取／氣相層析儀／電子捕捉偵測器法（NIEA W605）
- 88、滴滴涕及其衍生物--4, 4'-滴滴依：水中有機氯農藥檢測方法—液相-液相萃取／氣相層析儀／電子捕捉偵測器法（NIEA W605）
- 89、滴滴涕及其衍生物--4, 4'-滴滴涕：水中有機氯農藥檢測方法—液相-液相萃取／氣相層析儀／電子捕捉偵測器法（NIEA W605）
- 90、滴滴涕及其衍生物--4, 4'-滴滴滴：水中有機氯農藥檢測方法—液相-液相萃取／氣相層析儀／電子捕捉偵測器法（NIEA W605）
- 91、靈丹：水中有機氯農藥檢測方法—液相-液相萃取／氣相層析儀／電子捕捉偵測器法（NIEA W605）
- 92、1, 1, 1, 2-四氯乙烷：水中揮發性有機化合物檢測方法—吹氣捕捉／氣相層析質譜儀法（NIEA W785）
- 93、1, 1, 1-三氯乙烷：水中揮發性有機化合物檢測方法—吹氣捕捉／氣相層析質譜儀法（NIEA W785）
- 94、1, 1, 2, 2-四氯乙烷：水中揮發性有機化合物檢測方法—吹氣捕捉／氣相層析質譜儀法（NIEA W785）
- 95、1, 1, 2-三氯乙烷：水中揮發性有機化合物檢測方法—吹氣捕捉／氣相層析質譜儀法（NIEA W785）
- 96、1, 1-二甲基-乙基苯：水中揮發性有機化合物檢測方法—吹氣捕捉／氣相層析質譜儀法（NIEA W785）
- 97、1, 1-二氯乙烯：水中揮發性有機化合物檢測方法—吹氣捕捉／氣相層析質譜儀法（NIEA W785）
- 98、1, 1-二氯乙烷：水中揮發性有機化合物檢測方法—吹氣捕捉／氣相層析質譜儀法（NIEA W785）

（續接水質水量檢測類副頁第6頁，其他註記事項詳見末頁）

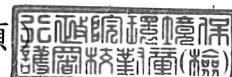



行政院環境保護署

環境檢驗測定機構許可證 副頁

環署環檢字第012A號

第6頁共11頁

許可類別：水質水量檢測類

許可項目及方法：

- 99、1,1-二氯丙烯：水中揮發性有機化合物檢測方法—吹氣捕捉／氣相層析質譜儀法 (NIEA W785)
- 100、1,2,3-三氯丙烷：水中揮發性有機化合物檢測方法—吹氣捕捉／氣相層析質譜儀法 (NIEA W785)
- 101、1,2,3-三氯苯：水中揮發性有機化合物檢測方法—吹氣捕捉／氣相層析質譜儀法 (NIEA W785)
- 102、1,2,4-三甲基苯：水中揮發性有機化合物檢測方法—吹氣捕捉／氣相層析質譜儀法 (NIEA W785)
- 103、1,2,4-三氯苯：水中揮發性有機化合物檢測方法—吹氣捕捉／氣相層析質譜儀法 (NIEA W785)
- 104、1,2-二氯乙烷：水中揮發性有機化合物檢測方法—吹氣捕捉／氣相層析質譜儀法 (NIEA W785)
- 105、1,2-二氯丙烷：水中揮發性有機化合物檢測方法—吹氣捕捉／氣相層析質譜儀法 (NIEA W785)
- 106、1,2-二氯苯：水中揮發性有機化合物檢測方法—吹氣捕捉／氣相層析質譜儀法 (NIEA W785)
- 107、1,2-二溴-3-氯丙烷：水中揮發性有機化合物檢測方法—吹氣捕捉／氣相層析質譜儀法 (NIEA W785)
- 108、1,2-二溴乙烷：水中揮發性有機化合物檢測方法—吹氣捕捉／氣相層析質譜儀法 (NIEA W785)
- 109、1,3,5-三甲基苯：水中揮發性有機化合物檢測方法—吹氣捕捉／氣相層析質譜儀法 (NIEA W785)
- 110、1,3,5-三氯苯：水中揮發性有機化合物檢測方法—吹氣捕捉／氣相層析質譜儀法 (NIEA W785)
- 111、1,3-丁二烯：水中揮發性有機化合物檢測方法—吹氣捕捉／氣相層析質譜儀法 (NIEA W785)
- 112、1,3-二氯丙烷：水中揮發性有機化合物檢測方法—吹氣捕捉／氣相層析質譜儀法 (NIEA W785)
- 113、1,3-二氯苯：水中揮發性有機化合物檢測方法—吹氣捕捉／氣相層析質譜儀法 (NIEA W785)

(續接水質水量檢測類副頁第7頁，其他註記事項詳見末頁)

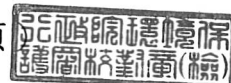



行政院環境保護署

環境檢驗測定機構許可證 副頁

環署環檢字第012A號

第7頁共11頁

許可類別：水質水量檢測類

許可項目及方法：

- 114、1,4-二氯苯：水中揮發性有機化合物檢測方法—吹氣捕捉／氣相層析質譜儀法 (NIEA W785)
- 115、1-甲基-丙基苯：水中揮發性有機化合物檢測方法—吹氣捕捉／氣相層析質譜儀法 (NIEA W785)
- 116、2,2-二氯丙烷：水中揮發性有機化合物檢測方法—吹氣捕捉／氣相層析質譜儀法 (NIEA W785)
- 117、2-氯甲苯：水中揮發性有機化合物檢測方法—吹氣捕捉／氣相層析質譜儀法 (NIEA W785)
- 118、4-異丙基甲苯：水中揮發性有機化合物檢測方法—吹氣捕捉／氣相層析質譜儀法 (NIEA W785)
- 119、4-氯甲苯：水中揮發性有機化合物檢測方法—吹氣捕捉／氣相層析質譜儀法 (NIEA W785)
- 120、乙苯：水中揮發性有機化合物檢測方法—吹氣捕捉／氣相層析質譜儀法 (NIEA W785)
- 121、二甲苯：水中揮發性有機化合物檢測方法—吹氣捕捉／氣相層析質譜儀法 (NIEA W785)
- 122、二氯二氟甲烷：水中揮發性有機化合物檢測方法—吹氣捕捉／氣相層析質譜儀法 (NIEA W785)
- 123、二氯甲烷：水中揮發性有機化合物檢測方法—吹氣捕捉／氣相層析質譜儀法 (NIEA W785)
- 124、二溴甲烷：水中揮發性有機化合物檢測方法—吹氣捕捉／氣相層析質譜儀法 (NIEA W785)
- 125、三氯一氟甲烷：水中揮發性有機化合物檢測方法—吹氣捕捉／氣相層析質譜儀法 (NIEA W785)
- 126、三氯乙烯：水中揮發性有機化合物檢測方法—吹氣捕捉／氣相層析質譜儀法 (NIEA W785)
- 127、六氯丁二烯：水中揮發性有機化合物檢測方法—吹氣捕捉／氣相層析質譜儀法 (NIEA W785)
- 128、反-1,2-二氯乙烯：水中揮發性有機化合物檢測方法—吹氣捕捉／氣相層析質譜儀法 (NIEA W785)

(續接水質水量檢測類副頁第8頁，其他註記事項詳見末頁)

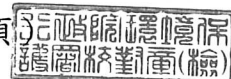



行政院環境保護署

環境檢驗測定機構許可證 副頁

環署環檢字第012A號

第8頁共11頁

許可類別：水質水量檢測類

許可項目及方法：

- 129、反-1, 3-二氯丙烯：水中揮發性有機化合物檢測方法—吹氣捕捉／氣相層析質譜儀法 (NIEA W785)
- 130、丙基苯：水中揮發性有機化合物檢測方法—吹氣捕捉／氣相層析質譜儀法 (NIEA W785)
- 131、四氯乙烯：水中揮發性有機化合物檢測方法—吹氣捕捉／氣相層析質譜儀法 (NIEA W785)
- 132、四氯化碳：水中揮發性有機化合物檢測方法—吹氣捕捉／氣相層析質譜儀法 (NIEA W785)
- 133、正丁基苯：水中揮發性有機化合物檢測方法—吹氣捕捉／氣相層析質譜儀法 (NIEA W785)
- 134、甲苯：水中揮發性有機化合物檢測方法—吹氣捕捉／氣相層析質譜儀法 (NIEA W785)
- 135、甲基第三丁基醚：水中揮發性有機化合物檢測方法—吹氣捕捉／氣相層析質譜儀法 (NIEA W785)
- 136、苯：水中揮發性有機化合物檢測方法—吹氣捕捉／氣相層析質譜儀法 (NIEA W785)
- 137、苯乙烯：水中揮發性有機化合物檢測方法—吹氣捕捉／氣相層析質譜儀法 (NIEA W785)
- 138、異丙基苯：水中揮發性有機化合物檢測方法—吹氣捕捉／氣相層析質譜儀法 (NIEA W785)
- 139、氯乙烯：水中揮發性有機化合物檢測方法—吹氣捕捉／氣相層析質譜儀法 (NIEA W785)
- 140、氯乙烷：水中揮發性有機化合物檢測方法—吹氣捕捉／氣相層析質譜儀法 (NIEA W785)
- 141、氯甲烷：水中揮發性有機化合物檢測方法—吹氣捕捉／氣相層析質譜儀法 (NIEA W785)
- 142、氯苯：水中揮發性有機化合物檢測方法—吹氣捕捉／氣相層析質譜儀法 (NIEA W785)
- 143、順-1, 2-二氯乙烯：水中揮發性有機化合物檢測方法—吹氣捕捉／氣相層析質譜儀法 (NIEA W785)

(續接水質水量檢測類副頁第9頁，其他註記事項詳見末頁)

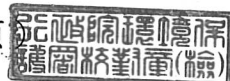



行政院環境保護署

環境檢驗測定機構許可證 副頁

環署環檢字第012A號

第9頁共11頁

許可類別：水質水量檢測類

許可項目及方法：

- 144、順-1, 3-二氯丙烯：水中揮發性有機化合物檢測方法—吹氣捕捉／氣相層析質譜儀法 (NIEA W785)
- 145、溴甲烷：水中揮發性有機化合物檢測方法—吹氣捕捉／氣相層析質譜儀法 (NIEA W785)
- 146、溴苯：水中揮發性有機化合物檢測方法—吹氣捕捉／氣相層析質譜儀法 (NIEA W785)
- 147、溴氯甲烷：水中揮發性有機化合物檢測方法—吹氣捕捉／氣相層析質譜儀法 (NIEA W785)
- 148、總三鹵甲烷—一溴二氯甲烷：水中揮發性有機化合物檢測方法—吹氣捕捉／氣相層析質譜儀法 (NIEA W785)
- 149、總三鹵甲烷—二溴一氯甲烷：水中揮發性有機化合物檢測方法—吹氣捕捉／氣相層析質譜儀法 (NIEA W785)
- 150、總三鹵甲烷—三氯甲烷 (氯仿)：水中揮發性有機化合物檢測方法—吹氣捕捉／氣相層析質譜儀法 (NIEA W785)
- 151、總三鹵甲烷—三溴甲烷 (溴仿)：水中揮發性有機化合物檢測方法—吹氣捕捉／氣相層析質譜儀法 (NIEA W785)
- 152、萘：水中揮發性有機化合物檢測方法—吹氣捕捉／氣相層析質譜儀法 (NIEA W785)
- 153、1, 2, 4-三氯苯：水中半揮發性有機化合物檢測方法—氣相層析質譜儀法 (NIEA W801)
- 154、1, 2-二苯基聯胺：水中半揮發性有機化合物檢測方法—氣相層析質譜儀法 (NIEA W801)
- 155、1, 2-二氯苯：水中半揮發性有機化合物檢測方法—氣相層析質譜儀法 (NIEA W801)
- 156、1, 3-二氯苯：水中半揮發性有機化合物檢測方法—氣相層析質譜儀法 (NIEA W801)
- 157、1, 4-二氯苯：水中半揮發性有機化合物檢測方法—氣相層析質譜儀法 (NIEA W801)
- 158、2, 4, 6-三氯酚：水中半揮發性有機化合物檢測方法—氣相層析質譜儀法 (NIEA W801)

(續接水質水量檢測類副頁第10頁，其他註記事項詳見末頁)





行政院環境保護署

環境檢驗測定機構許可證 副頁

環署環檢字第012A號

第10頁共11頁

許可類別：水質水量檢測類

許可項目及方法：

- 159、2,4-二氯酚：水中半揮發性有機化合物檢測方法—氣相層析質譜儀法 (NIEA W801)
- 160、2-氯酚：水中半揮發性有機化合物檢測方法—氣相層析質譜儀法 (NIEA W801)
- 161、2-硝基酚：水中半揮發性有機化合物檢測方法—氣相層析質譜儀法 (NIEA W801)
- 162、4-硝基酚：水中半揮發性有機化合物檢測方法—氣相層析質譜儀法 (NIEA W801)
- 163、五氯酚：水中半揮發性有機化合物檢測方法—氣相層析質譜儀法 (NIEA W801)
- 164、異佛爾酮：水中半揮發性有機化合物檢測方法—氣相層析質譜儀法 (NIEA W801)
- 165、酚：水中半揮發性有機化合物檢測方法—氣相層析質譜儀法 (NIEA W801)
- 166、鄰苯二甲酸丁苯酯或鄰苯二甲酸丁基苯甲酯(BBP)：水中半揮發性有機化合物檢測方法—氣相層析質譜儀法 (NIEA W801)
- 167、鄰苯二甲酸二(2-乙基己基)酯或鄰苯二甲酸乙己酯(DEHP)：水中半揮發性有機化合物檢測方法—氣相層析質譜儀法 (NIEA W801)
- 168、鄰苯二甲酸二乙酯(DEP)：水中半揮發性有機化合物檢測方法—氣相層析質譜儀法 (NIEA W801)
- 169、鄰苯二甲酸二丁酯(DBP)：水中半揮發性有機化合物檢測方法—氣相層析質譜儀法 (NIEA W801)
- 170、鄰苯二甲酸二甲酯(DMP)：水中半揮發性有機化合物檢測方法—氣相層析質譜儀法 (NIEA W801)
- 171、鄰苯二甲酸二辛酯(DNOP)：水中半揮發性有機化合物檢測方法—氣相層析質譜儀法 (NIEA W801)

(續接水質水量檢測類副頁第11頁，其他註記事項詳見末頁)

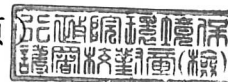



行政院環境保護署 環境檢驗測定機構許可證 副頁

環署環檢字第012A號

第11頁共11頁

許可類別：水質水量檢測類

許可項目及方法：

172、蔥：水中半揮發性有機化合物檢測方法—氣相層析質譜儀法（NIEA W801）
（以下空白）

其他註記事項：

- 1、於許可期限內應使用本署公告最新版本之檢測方法。
- 2、許可事項依據本署106年11月27日環署檢字第1060010736號、107年5月8日環署授檢字第1070002873號、107年9月27日環署授檢字第1070006120號函及109年9月4日環署授檢字第1091004902號函辦理。

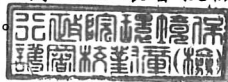



行政院環境保護署

環境檢驗測定機構許可證 副頁

環署環檢字第012A號

第1頁共1頁

檢驗室名稱：瑩諮科技股份有限公司檢驗室

檢驗室地址：臺北市瑞光路2號5樓

檢驗室主管：鐘美紅

許可類別：空氣檢測類

許可項目及方法：

- 1、排放管道中排氣流速檢測：排放管道中粒狀污染物採樣及其濃度之測定方法 (NIEA A101)
- 2、排放管道中粒狀污染物：排放管道中粒狀污染物採樣及其濃度之測定方法 (NIEA A101)
- 3、空氣中粒狀污染物：空氣中粒狀污染物檢測法—高量採樣法 (NIEA A102)
- 4、空氣中細懸浮微粒 (PM2.5) (採樣)：空氣中懸浮微粒 (PM2.5) 檢測方法—手動採樣法 (NIEA A205)
- 5、空氣中粒狀污染物 (自動測定)：空氣中粒狀污染物自動檢測方法—貝他射線衰減法 (NIEA A206)
- 6、空氣中鉛及其化合物：空氣中粒狀污染物之鉛、鎘含量檢驗法—火焰式、石墨式原子吸收光譜法 (NIEA A301)
- 7、排放管道中氨氣：排放管道中氨氣之檢測方法—靛酚法 (NIEA A408)
- 8、排放管道中氮氧化物 (自動測定)：排放管道中氮氧化物自動檢測方法—氣體分析儀法 (NIEA A411)
- 9、排放管道中氯化氫：排放管道中氯化氫檢測方法—硫氰化汞比色法 (NIEA A412)
- 10、排放管道中二氧化硫 (自動測定)：排放管道中二氧化硫自動檢測方法—非分散性紅外光法、紫外光法、螢光法 (非分散性紅外光法) (NIEA A413)
- 11、排放管道中二氧化碳 (自動測定)：排放管道中二氧化碳自動檢測法—非分散性紅外光法 (NIEA A415)
- 12、空氣中二氧化硫 (自動測定)：空氣中二氧化硫自動檢驗方法—紫外光螢光法 (NIEA A416)
- 13、空氣中氮氧化物 (自動測定)：空氣中氮氧化物自動檢驗方法—化學發光法 (NIEA A417)
- 14、空氣中臭氧 (自動測定)：空氣中臭氧自動檢驗方法—紫外光吸收法 (NIEA A420)

(續接空氣檢測類副頁第2頁，其他註記事項詳見末頁)





行政院環境保護署

環境檢驗測定機構許可證 副頁

環署環檢字第012A號

許可類別：空氣檢測類

許可項目及方法：

- 15、空氣中一氧化碳（自動測定）：空氣中一氧化碳自動檢測方法—紅外光法（NIEA A421）
- 16、空氣中氯氣：空氣中氯氣及溴氣之檢測方法—離子層析電導度法（NIEA A425）
- 17、空氣中氨氣：空氣中氨氣檢測方法—靛酚/分光光度法（NIEA A426）
- 18、排放管道中氧氣（自動測定）：排放管道中氧自動檢測方法—氣體分析儀法（NIEA A432）
- 19、空氣中氟化氫（氫氟酸）：空氣中無機酸類之檢測方法—離子層析電導度法（NIEA A435）
- 20、空氣中硫酸：空氣中無機酸類之檢測方法—離子層析電導度法（NIEA A435）
- 21、空氣中氯化氫（鹽酸）：空氣中無機酸類之檢測方法—離子層析電導度法（NIEA A435）
- 22、空氣中硝酸：空氣中無機酸類之檢測方法—離子層析電導度法（NIEA A435）
- 23、空氣中溴化氫（氫溴酸）：空氣中無機酸類之檢測方法—離子層析電導度法（NIEA A435）
- 24、空氣中磷酸：空氣中無機酸類之檢測方法—離子層析電導度法（NIEA A435）
- 25、排放管道中一氧化碳（自動測定）：排放管道中一氧化碳自動檢驗法—非分散性紅外線法（NIEA A704）
- 26、排放管道中非甲烷總碳氫化合物（自動測定）：排放管道中總碳氫化合物及非甲烷總碳氫化合物含量自動檢測方法—線上火燄離子化偵測法（分子篩法）（NIEA A723）
- 27、排放管道中總碳氫化合物（自動測定）：排放管道中總碳氫化合物及非甲烷總碳氫化合物含量自動檢測方法—線上火燄離子化偵測法（分子篩法）（NIEA A723）
（續接空氣檢測類副頁第3頁，其他註記事項詳見末頁）

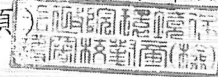



行政院環境保護署 環境檢驗測定機構許可證 副頁

環署環檢字第012A號

許可類別：空氣檢測類

許可項目及方法：

28、空氣中總碳氫化合物：空氣中總碳氫化合物自動檢測方法（NIEA A740）
（以下空白）

其他註記事項：

- 1、於許可期限內應使用本署公告最新版本之檢測方法。
- 2、許可事項依據本署106年11月27日環署檢字第1060010736號、107年3月27日環署授檢字第1070001859號、107年7月10日環署授檢字第1070004271號、108年6月28日環署授檢字第1080003911號及109年6月30日環署授檢字第1091003570號函辦理

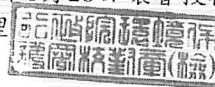



行政院環境保護署 環境檢驗測定機構許可證 副頁

環署環檢字第012A號

第1頁共1頁

檢驗室名稱：瑩諮科技股份有限公司檢驗室

檢驗室地址：臺北市瑞光路2號5樓

檢驗室主管：鐘美紅

許可類別：噪音檢測類

許可項目及方法：

- 1、一般環境噪音：環境噪音測量方法 (NIEA P201)
 - 2、固定音源噪音：環境噪音測量方法 (NIEA P201)
 - 3、低頻噪音：環境低頻噪音測量方法 (NIEA P205)
- (以下空白)

其他註記事項：

- 1、於許可期限內應使用本署公告最新版本之檢測方法。
- 2、許可事項依據本署106年11月27日環署授檢字第1060010736號函辦理。





弘益生態有限公司

專業_結合專項人才 精緻分工

創新_研發改良器材 新穎精進

規模_員工設備實績 全台第一

品質_流程控管嚴謹 服務優質



[Redacted text]

[Redacted text]

[Redacted text]

[Redacted text]

[Redacted text]

◆ 賴慶昌個人學經歷資料如下：

姓名	賴慶昌	
職稱	總經理	
學歷	私立東海大學生物系 碩士 國立中興大學植物學系 學士	
經歷	弘益生態有限公司 負責人 (24年) 私立東海大學景觀系 兼任講師 民翔環境生態研究有限公司經理 台灣省野鳥協會專案計劃主持人 國立師範大學生物學系助理研究員	

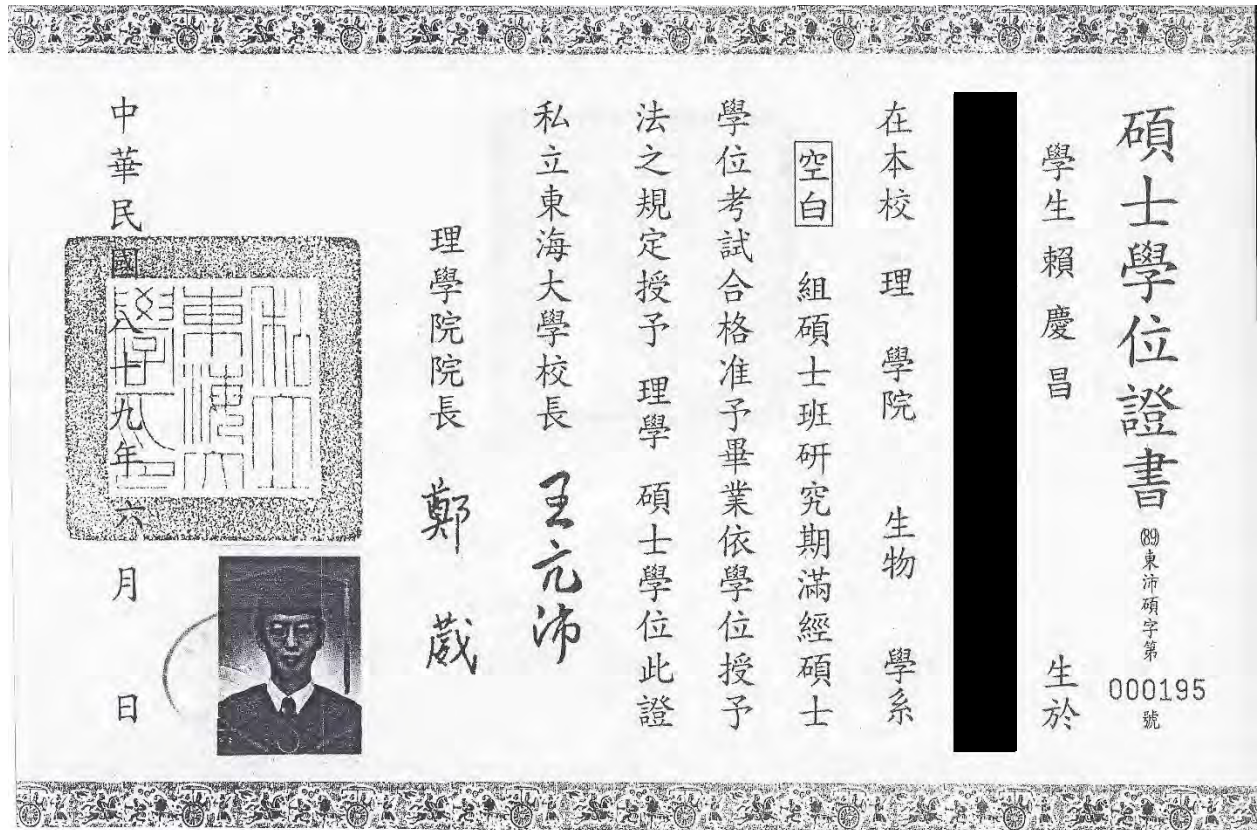

◆ 盧昱辰個人學經歷資料如下：

姓名	盧昱辰	
職稱	副理	
學歷	國立成功大學 生命科學系 碩士	
經歷	弘益生態有限公司 副理 (4年)	



◆ 何政憲個人學經歷資料如下：

姓名	何政憲	
職稱	海水組 組長	
學歷	國立臺灣海洋大學 水產養殖 學士	
經歷	弘益生態有限公司 組長 (4年)	



國立臺灣海洋大學

學士學位證書

何政憲

在本校 生命科學院 水產養殖學系

修業期滿成績及格准予畢業依學位授予法之規定授予

農學 學士學位

此 證

校 長 張清風

(102)海大字第B98330127號

中華民國 102 年 6 月



費思未來有限公司 鯨豚生態調查人員履歷

編號	姓名	經歷
1	李益鑫	5年海上鯨豚監測經驗。海上調查工作坊實作訓練 (2016、2017)、漁業署研究作業人員安全實務訓練 (2016)、台大鯨豚觀察員專業人員合格證書 (2016~2018)、高科大船員安全訓練 (2019)
2	李沛沂	5年海上鯨豚監測經驗。台大鯨豚研究室博士後研究員。漁業署研究作業人員安全實務訓練 (2016)、高科大船員安全訓練 (2019)
3	楊建鴻	4年海上鯨豚監測經驗。漁船船員基本安全訓練 (2017)、高科大船員安全訓練 (2018)、沃旭能源安全意識教育訓練 (2020)
4	姜幃續	1年海上鯨豚監測經驗。高科大船員安全訓練 (2019)、漁業署研究作業人員安全實務訓練 (2020)、沃旭能源安全意識教育訓練 (2020)
5	藍學正	4年海上鯨豚監測經驗。海上調查工作坊實作訓練(2016、2017)、台大鯨豚觀察員專業人員合格證書(2016~2018)、高科大船員安全訓練 (2019)、漁業署研究作業人員安全實務訓練 (2020)、沃旭能源安全意識教育訓練 (2020)
6	林信佑	4年海上鯨豚監測經驗。海上調查工作坊實作訓練(2016、2017)、台大鯨豚觀察員專業人員合格證書(2016~2018)、高科大船員安全訓練 (2019)、漁業署研究作業人員安全實務訓練 (2020)、沃旭能源安全意識教育訓練 (2020)
7	馬晨鎰	1年海上鯨豚監測經驗。高科大船員安全訓練 (2019)、漁業署研究作業人員安全實務訓練 (2020)、沃旭能源安全意識教育訓練 (2020)
8	劉佩珊	1年海上鯨豚監測經驗。高科大船員安全訓練 (2019)、漁業署研究作業人員安全實務訓練 (2020)
9	洪子惟	1年海上鯨豚監測經驗。高科大船員安全訓練 (2019)、漁業署研究作業人員安全實務訓練 (2020)
10	李坤璋	4年海上鯨豚監測經驗。海上調查工作坊實作訓練(2016、2017)、漁業署研究作業人員安全實務訓練 (2016)、台大鯨豚觀察員專業人員合格證書 (2016~2018)、高科大船員安全訓練 (2020)
11	蔡東富	1年海上鯨豚監測經驗。高科大船員安全訓練 (2019)、漁業署研究作業人員安全實務訓練 (2020)
12	洪倉維	1年海上鯨豚監測經驗。高科大船員安全訓練 (2019)、漁業署研究作業人員安全實務訓練 (2020)
13	鄭晴云	1年海上鯨豚監測經驗。高科大船員安全訓練 (2019)、漁業署研究作業人員安全實務訓練 (2020)
14	林杏芳	1年海上鯨豚監測經驗。開放性水域潛水員 (2018)、高科大船員安全訓練 (2019)
15	廖佳涓	1年海上鯨豚監測經驗。海保署鯨豚觀察員培訓 (2019)、高科大船員安全訓練 (2019)、漁業署研究作業人員安全實務訓練 (2020)

洋聲股份有限公司人員經歷

專業人員	職稱	職務	姓名	訓練別
水下聲學監測人員	業務經理	計畫協商	朱益羣	漁業署研究訓練 GWO (2天)
水下聲學監測人員 (專業調查員)	現場經理	規劃監測 及統籌監 測作業	彭巧明	漁業署研究訓練 GWO (2天) 海能GWO (6天報名)
水下聲學監測人員 (專業調查員)	工程經理	數據分 析統籌	蔡孟汎	職業潛水 漁業署研究訓練 GWO (2天)
水下聲學監測人員 (專業調查員)	助理	協助監 測作業	陳乃菖	漁業署研究訓練 GWO (2天) 海能GWO (6天報名)
水下聲學監測人員 (專業調查員)	助理	協助監 測作業	吳銘洲	漁業署研究訓練 GWO (2天)
水下聲學監測人員 (專業調查員)	助理	協助監 測作業	顏仲志	航港局船員訓練 海能GWO (6天報名)
水下聲學監測人員 (專業調查員)	助理	協助監 測作業	謝雅竺	漁業署研究訓練 GWO (2天)

月湖文化實業有限公司人員經歷

1.

調查人員	姓名	鄒騰露		
	職稱	資深考古工作人員	所屬單位	-
	相關 資歷	行政院文建會地方考古人才培訓班第二期結業		
		100年臺中市政府文化局「遺址文化資產維護管理與導覽研習營」研習合格		
		專長：遺址監管、考古發掘、考古田野調查、考古遺構製模剝取...等		
	考古 專業 經歷	<input type="checkbox"/> 一~三年 <input type="checkbox"/> 三~五年 <input checked="" type="checkbox"/> 五年以上		
		起訖時間	職稱	工作內容／計畫
		2004-2005	發掘人員	東西向快速公路八里新店線八里五股段工程影響訊塘埔遺址緊急考古發掘與資料整理分析計畫
		2005.02-2008.10	發掘人員	行政院農業委員會所屬漁業署及動植物防疫檢疫局等機關(構)合署辦公廳舍新建工程涉植物園文化遺址評估計畫
		2014	調查人員	台9線蘇花公路山區路段改善計畫(蘇澳~東澳、南澳~和平、和中~大清水)環境影響差異分析服務工作(台9線南澳平交道立體交叉改善工程銜接蘇花改)文化遺址調查評估報告
2015		調查人員	「國道1號甲線規劃評估案」文化資產調查評估報告	
2015		監看人員	新北市八里區中庄段138地號新建工程文化資產施工監看計畫報告	
2016		鑽探人員	「財團法人惠濟宮新建工程影響芝山岩遺址之考古鑽探計畫」報告	
2017		監看人員	台北港南堤聯外道路新建工程文化施工監看計畫報告	
2018		發掘人員	臺中市西屯區惠泰段282-1、282-3等二筆地號新建工程考古遺址內涵調查暨鑽探計畫	
2019-	發掘人員	臺中市13期重劃區第一、二、四標工區涉及麻糍埔暨番婆庄遺址兩污下水道搶救發掘計畫		

2.

調查人員	姓名	潘明錫		
	職稱	資深考古工作人員	所屬單位	-
	相關 資歷	行政院文建會地方考古人才培訓班第二期結業		
		專長：遺址監管、考古發掘、考古田野調查...等		
	考古 專業 經歷	<input type="checkbox"/> 一~三年 <input type="checkbox"/> 三~五年 <input checked="" type="checkbox"/> 五年以上		
		起訖時間	職稱	工作內容／計畫
		2004-2005	發掘人員	東西向快速公路八里新店線八里五股段工程影響訊塘埔遺址緊急考古發掘與資料整理分析計畫
		2005.02-2008.10	發掘人員	行政院農業委員會所屬漁業署及動植物防疫檢疫局等機關(構)合署辦公廳舍新建工程涉植物園文化遺址評估計畫
		2015	監看人員	台中市西屯區福和段 231 地號新建工程文化資產施工監看計畫報告
		2015.12-2017.10	發掘人員	營埔遺址搶救發掘及施工監看計畫
2018.08-2019.02		發掘人員	臺中市西屯區惠民路 3 地號、惠國路 81,82 地號新建工程考古試掘評估計畫	
2018		發掘人員	台中市西屯區惠民段 145 地號辦公室及旅館新建工程部分面積考古搶救計畫	
2018.12-2019.06		發掘人員	臺中市西屯區惠民路 3 地號飯店及辦公室新建工程部分考古搶救發掘計畫	
2016.10-		發掘人員	臺中市 13 期重劃區第一、二、四標工區涉及麻糍埔暨番婆庄遺址兩污下水道搶救發掘計畫	
2019	監看人員	臺中市南屯區豐功段 252、253、255 地號新建工程考古監看計畫		

3.

調查人員	姓名	李懷恩		
	職稱	考古發掘/調查人員	所屬單位	-
	相關 資歷	行政院文建會地方考古人才培訓班第二期結業		
		100年臺中市政府文化局「遺址文化資產維護管理與導覽研習營」研習合格		
		專長：遺址監管、考古發掘、考古田野調查、考古遺構製模剝取...等		
	考古 專業 經歷	<input type="checkbox"/> 一~三年 <input checked="" type="checkbox"/> 三~五年 <input type="checkbox"/> 五年以上		
		起訖時間	職稱	工作內容/計畫
		2015.12- 2017.10	發掘人員	營埔遺址搶救發掘及施工監看計畫
		2016.10- 2017	發掘人員	臺中市13期重劃區第一、二、四標工區涉及麻糍埔暨番婆庄遺址兩污下水道搶救發掘計畫
		2017.04- 2018.04	發掘人員	「廣慈博愛園區試掘計畫」試掘報告書
2017		發掘人員	綠島人權文化園區第二期遺址調查研究計畫	
2018.12- 2019.06		發掘人員	臺中市西屯區惠民路3地號飯店及辦公室新建工程部分考古搶救發掘計畫	
2019		發掘人員	新北市新店區寶高智慧產業園區設置前考古遺址調查發掘計畫	

4.

調查人員	姓名	黃智星			
	職稱	考古發掘工作人員	所屬單位	-	
	相關資歷	專長：考古發掘、考古遺址監管...等			
	考古專業經歷	<input type="checkbox"/> 一~三年 <input type="checkbox"/> 三~五年 <input checked="" type="checkbox"/> 五年以上			
		起訖時間	職稱	工作內容/計畫	
		2004-2005	發掘人員	東西向快速公路八里新店線八里五股段工程影響訊塘埔遺址緊急考古發掘與資料整理分析計畫	
		2015.12-2017.10	發掘人員	營埔遺址搶救發掘及施工監看計畫	
2016.10-		發掘人員	臺中市 13 期重劃區第一、二、四標工區涉及麻糍埔暨番婆庄遺址兩污下水道搶救發掘計畫		
2016	鑽探人員	「財團法人惠濟宮新建工程影響芝山岩遺址之考古鑽探計畫」報告			

月湖文化實業有限公司實績

案名	委託方
台北港南堤聯外道路新建工程文化施工監看計畫報告	開源營造股份有限公司
新北市八里區中庄段 75、76 地號新建工程文化資產施工監看計畫報告	博多營造有限公司
八里中庄段 179 地號新建工程影響八里舊城遺址文化施工監看計畫	三鎧營造有限公司
苗栗縣通宵鎮月稱光明寺新建工程文化資產監看計畫	麗明營造股份有限公司
「廣慈博愛園區試掘計畫」試掘計畫	大陸工程股份有限公司
臺中市神岡區圳前段 351~351-38 地號等新建工程影響社口村 II 遺址考古監看計畫	高品建設有限公司

附錄二 採樣與分析方法

監測方法概述

一、鳥類生態

(一)海上目視調查

海上鳥類目視調查採用船隻穿越線法進行 (Camphuysen *et al.* 2004)。調查範圍包括風場範圍及周界 1 公里區域，於調查範圍內設置平行間隔之穿越線，每次調查時船隻沿穿越線等速行駛 (約 10 節)，而為使調查均勻，不同次調查時船隻由穿越線之頭尾交錯開始調查。(如圖 1.4-1) 針對海面上飛行鳥類使用間隔時間之快照式調查 (snapshot method)，以避免重覆計數。



圖 1.4-1 海上船隻穿越線調查示意圖

每次調查時使用 GPS 器材記錄船隻航行軌跡，並將調查時之航行資訊、海況記錄於記錄表。每船至少搭載 2 名調查員，配備雙筒望遠鏡及具有等效 500mm 以上焦長之數位相機，分別對船隻左、右舷進行目視觀察，目視觀察之距離預設為航線往外 300 公尺範圍(如圖 1.4-2)。

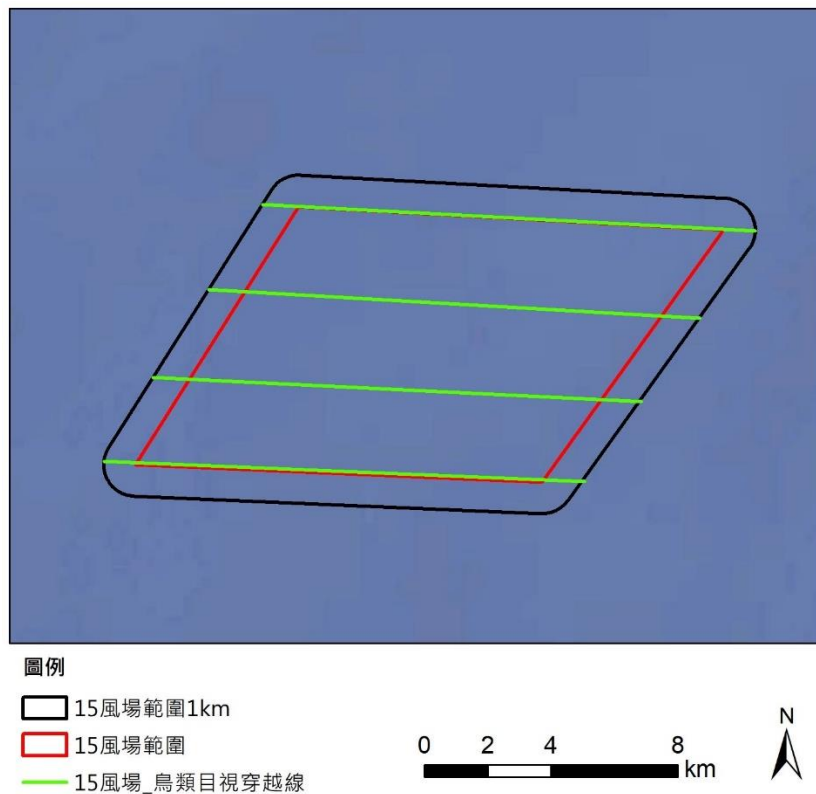

圖 1.4-2 海上船隻目視調查範圍示意圖

若發現鳥類活動則依現場條件盡可能記錄物種、數量、相對年齡、羽式 (plumage & moult)、行為、發現時間、距離 (垂直航線)、飛行方向、飛行高度等資訊。記錄表格、項目參照德國 StUK4 技術指引所使用之記錄表 (Aumüller et al., 2013)。

其中距離使用分級表示，分為 0-50 公尺、50-100 公尺、100-200 公尺、200-300 公尺、300 公尺以上等 5 項。高度則分為 0-5 公尺、5-10 公尺、10-20 公尺、20-50 公尺、50-100 公尺、100-200 公尺、>200 公尺等 7 項。

所發現物種之位置資訊則以記錄時間搭配 GPS 軌跡於事後進行登錄。每次調查後可藉由 GPS 軌跡長度計算調查所涵蓋之範圍面積，並推算鳥類在調查範圍內之密度，以供後續影響評估分析使用。

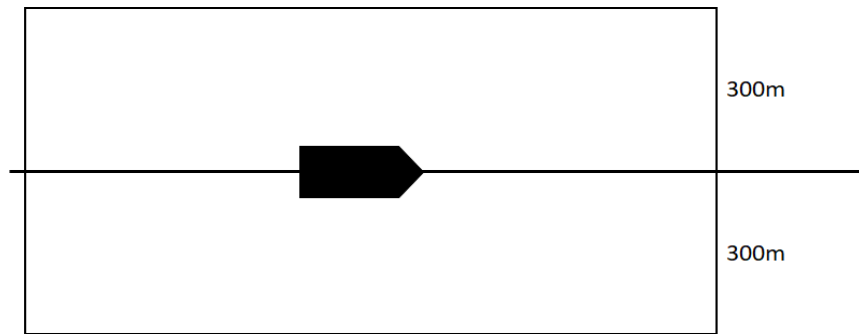
(二) 海岸目視調查

海岸鳥類目視調查以海纜上岸點受影響區為調查範圍(如圖 1.4-3 所示)，即彰濱工業區崙尾區的海岸地帶，採用滿潮暫棲所計數法 (Sutherland, 1996) 進行。水鳥在退潮時，會散布於廣大的潮間帶泥灘地間覓食，觀測與記錄不易；而在漲潮時，水鳥會集結成群往海堤內或鄰近的內陸適宜的環境休息，此時記錄並評估數量較為容易。於調查範圍內沿既成道路或產業道路以緩慢步行速度配合雙筒望遠鏡進行調查，記錄沿途所目擊或聽見的鳥種及數量。除了辨識種類與計算數量外，並記錄鳥類的行為及其出現的棲地環境。



圖 1.4-3 海岸鳥類調查路徑示意圖

二、鯨豚生態調查

(一) 調查地區

調查以近垂直海岸穿越線在大彰化離岸風場預定海域(後稱風場海域)進行，調查範圍將包含預定離岸風場興建範圍並且向外擴張至少一公里之範圍，規劃八條穿越線。

(二) 調查方法

租用安全合格船隻進行海上目視調查，調查日期須涵蓋四季，航行於所設計之航線。出發前隨機抽取兩條航線及順序，兩條航線去程與回程的航行方向不同。海上航行時以手持式全球衛星定位系統(GPSmap 64ST, Garmin Corp., Taiwan)定位並記錄航行軌跡。每次調查至少有四人，其中兩人各於船隻左右側各負責搜尋左右兩側海面，第三人則協助搜尋

船前方以及左右海面，觀察員以肉眼與持望遠鏡觀察海面是否有鯨豚出現，第四人作水質測量以及紀錄，並可不作海面觀察以及略作休息。觀察人員約每 20 分鐘交換一次位置以避免對同一觀察區域產生心理上的疲乏，每個人輪替完三個不同的觀察位置後(約 1 小時)，會交換到記錄位置休息約 20 分鐘以保持觀察員的體力。

調查期間在浪級小於 4 級，能見度遠達 500 公尺以上，並且同時航行在設計穿越線時的觀察視為線上努力量(on-effort)。當船隻航行於進出港口與航線之間、或天氣狀況不佳難以進行有效觀測、及觀察鯨豚群體時，則計入離線努力量(off-effort)，不納入標準化目擊率之分析中。航行時間為出港到進港總花費的時間，包含有效努力量以及無效努力量。海上調查航行船速保持在 6-9 節(海浬/小時)於穿越線上每 20 分鐘測量水表溫度、鹽度，以記錄環境因子資料(當時水深、水表溫度、鹽度及海浪、能見度等氣候因子)。

當遇見鯨豚時，記錄最初發現鯨豚的經緯度位置，估算鯨豚群體隻數、觀察鯨豚行為，及蒐集相關環境因子資料。此外，使用相機或攝影機記錄鯨豚影像，以建立個體辨識照片資料。如鯨豚未表現明顯的躲避行為，則持續跟隨並記錄該群鯨豚之行為與位置。若所跟蹤的鯨豚消失於視野且在 10 分鐘等待之內無再目擊，則返回航線繼續進行下一群之搜尋。

鯨豚當時的水面行為狀態分為『游走 (Travelling)、覓食 (Foraging)、社交 (Socializing)、兜圈 (Milling)』四大類，參考 Parra (2006)的定義如下：游走的群體有著一致且大約固定的游動方向，下潛的間隔較為規律且角度較淺。覓食群體有可能包含群體成散開不一致的游動方向，下潛角度深且常伴隨著尾鰭舉起，並沒有如同移動旅行的規律可言。此外常會觀察到鯨豚在游動過程中突然加速或是可能在覓食的行為(以尾鰭拍打水面、嘴喙咬魚、下潛等)。社交群體的下潛模式難以預測，個體之間常會近距離互相接觸甚至撞擊對方，觀察過程中常有很多的水上動作。兜圈群體的活動在水面的動作較慢，僅在一小範圍海域移動，個體之間的距離很近，但沒有明顯的肢體接觸。下潛模式較為規律、角度較淺，大部分時間會在水表層附近，類似於休息行為。若觀察到的行為無法歸類為前四大類時，則記錄成其他行為，描述並說明可能的行為狀態。

(三) 資料分析

記錄各趟次的觀測航跡，區分調查線上努力量以及總海上努力量，並且計算標準化的鯨豚目擊率，做為基線資料。記錄目擊鯨豚位置，包含經緯度、時間、群體大小、母子對數量、行為狀態、移動軌跡、個體辨識照片、以及觀測點環境因子資料等，作為後續棲地影響與施工比較的依據。

三、海域生態

(一) 海域生態調查

海域調查項目包括植物性浮游生物、動物性浮游生物及底棲生物。各調查項目及方法分別描述如下：

1. 植物性浮游生物

(1) 物種組成與豐度

A. 現場採樣

本項目參照環保署公告之「水中浮游植物採樣方法-採水法」(NIEA E505.50C) 實行之。採樣時使用制式採水器，並依據海洋生態評估技術規範(環署綜字第 0960058664A) 規定之採樣點深度配置採集不同水層之水樣如表 1.4-1。每一層皆取 1 L 之水樣裝入 PE 廣口塑膠瓶中，立即加入最終濃度 5 % 中性福馬林固定，並避光、冰存，待攜回實驗室後再行鑑種、計數。

B. 鑑種、計數

攜回實驗室後，將水樣勻樣後，取 100 mL (視水體情況更改容積) 以微孔 0.45 μm 濾膜進行過濾。過濾後之濾膜以鑷子夾取，製作成玻片，並以光學顯微鏡進行鑑種、計數，並換算成豐度 (cells/L)。物種鑑定主要參考「日本海洋プランクトン図鑑」(山路，1983)。

表 1.4-1 採樣點深度配置之採集水層

水深範圍	採 樣 層	底層與相鄰層最小距離
<5 m	表層、水下 3 m (底層)	-
<10 m	表層、水下 3 m、底層	3 m
<25 m	表層、水下 3 m、水下 10 m、底層	5 m
<50 m	表層、水下 3 m、水下 10 m、水下 25 m、底層	10 m
<100 m	表層、水下 3 m、水下 10 m、水下 25 m、水下 50 m、底層	10 m

註：底層指離海底 2-5 m 以上。

(2) 葉綠素 a

A. 現場採樣

本項目參照環保署公告之「水中葉綠素 a 檢測方法-乙醇萃取法」(NIEA E508.00B) 實行之。採樣時使用制式採水器，並依據海洋生態評估技術規範 (環署綜字第 0960058664A) 規定之採樣點深度配置採集不同水層之水樣如表 1.4-1。每一層皆取 1 L 之水樣裝入 PE 廣口塑膠瓶中，暫將水樣貯存於冰桶或冰箱 (4 °C) 中，並於 24 小時內完成濃縮過濾至濾片上之程序。

B. 葉綠素 a 分析

首先將濾片放入離心管中，加入 10 mL 的乙醇，置於 60°C 恆溫箱中於黑暗中萃取 30 分鐘，並在萃取期間每 10 分鐘搖晃離心管，使萃取完全。而後從恆溫箱取出離心管，放入冷水中冷卻至室溫，再置入離心機中，以 3,000 至 5,000 g 離心 10 至 15 分鐘後，小心取出離心管，用微量吸管取 3 mL 之上清液移置光徑 1 cm 之測光管中，以分光光度儀測其 665 及 750 nm 之吸光值，再添加 0.03 mL 1M HCl 至測光管中進行酸化並重新測量其在 665 及 750 nm 之吸光值，最後依所得之吸光值計算水樣中葉綠素 a 之含量。

(3) 基礎生產力

採樣時使用制式採水器，並依據海洋生態評估技術規範 (環署綜字第 0960058664A) 規定之採樣點深度配置採集不同水層之水樣如表 1.4-1。採得後之原水，分別裝入培養用的 BOD 瓶中 (明、暗瓶各 1 只)，在裝入水樣過程盡量避免氣泡產生。然後將樣本放入透明培養箱中，以循環流水恆溫進行培養 24 小時，並測量培養前與培養後的溶氧量後換算其基礎生產力 (每日每公升水量所含有機碳量

µg C/L/d)。

採樣完畢後利用光暗瓶法測定，計算基礎生產力及公式如下：

呼吸作用 (respiration) = (暗瓶起始氧氣量-暗瓶結束氧氣量) / 全部時間

淨基礎生產力 (NPP) = (光瓶結束測量之氧氣量-光瓶起始氧氣量) / 全部時間

總基礎生產力 (GPP) = 淨基礎生產力 (NPP) + 呼吸作用 (respiration)

2. 動物性浮游生物

(1) 現場採樣

本項目參照環保署公告之「海洋浮游動物檢測方法」(NIEA E701.20C) 實行之。於各樣站以北太平洋標準浮游生物網 (NORPAC net; 網目為 0.33 mm×0.33 mm、網身長 180 cm、網口徑為 45 cm) 進行，並於網口附流量計 (HYDRO-BIOS 德製機械式數字流量計) 測定過濾之水量。

動物性浮游生物調查又細分為水平採樣與垂直採樣兩種方式，以垂直採樣為主；水深淺於 7 m，則以水平採樣方式。垂直採樣係以北太平洋標準浮游生物網上加掛重錘，於調查樣站垂直將北太平洋標準浮游生物網沉降離底層約 1 m 處，再垂直向上慢速 (每秒不超過 3 m) 拉回至海面。

水平拖網，係指在水深淺於 7 m 處以 3 節以下船速進行船尾拖曳，拖曳過程均確保網口於水面下。採樣後均用洗瓶以過濾海水將網目上浮游生物沖洗入網尾樣本瓶後，馬上將樣本瓶加入最終濃度 5 % 中性福馬林溶液中冰存，待攜回實驗室進行處理分析。

(2) 鑑種、計數

回實驗室後，每樣品內之浮游動物以約含 2,000 個之個體數為主，若過多則以分樣器將水樣分為 1/2、1/4、1/8 或 1/16 至個體數約為 2,000 個，並以立體解剖顯微鏡下進行鑑種、計數。最後再依流速計轉數，予以換算為單位水體密度 (inds./1,000 m³)。物種鑑定主要參

考「日本海洋プランクトン図鑑」(山路, 1983)及「浮游生物學」(袁, 2009)。

3.底棲生物(蝦蟹螺貝類)

底棲動物參考環保署公告之「軟底質海域底棲生物採樣通則」(NIEA E103.20C)實行之。每個樣站均以船速低於 2 節速度,以矩形底棲生物採樣器(Naturalist's rectangular dredge)網目 5×5 mm,網口寬 45 cm,網口高 18 cm 底拖採樣。取網後以篩網清洗底泥後將所捕獲之樣品鑑定記錄後原地釋回,如無法馬上鑑定者,則以相機記錄下特徵後,以 5 % 中性福馬林固定冰存,待攜回實驗室後,再進行鑑定、計數。

物種鑑定主要參考「台灣蝦蛄誌(陳等, 2008)」、「台灣寄居蟹類誌」(陳, 2007)、「台灣鎧甲蝦類誌」(陳, 2009a)、「台灣蟹類誌 I (緒論及低等蟹類)」(陳, 2009b)、「原色台灣對蝦圖鑑」(游等, 1986)、「台灣產梭子蟹類彩色圖鑑」(黃等, 1997)、「台灣產甲殼口足目之分類研究」(廖, 1996)、「中國海洋蟹類」(戴等, 1986)、「臺灣常見經濟性水產動植物圖鑑」(邵等, 2015)及「台灣貝類圖鑑」(賴, 2007)。

(二) 潮間帶生態調查

1.底棲生物(蝦蟹螺貝類)

本項目參考環保署公告之「硬底質海域表棲生物採樣通則」(NIEA E104.20C)及「軟底質海域底棲生物採樣通則」(NIEA E103.20C)實行之。

移動性高的底棲生物(蝦、蟹類)採測線沿線調查法進行調查,表棲蝦、蟹調查,即於上潮帶至下潮帶位置拉一固定長度之測線,以測線左、右兩旁各 1 m 內為範圍,記錄其範圍內活動之物種。若無法馬上進行鑑定者,則於拍照記錄特徵後,以 5%福馬林馬上進行冰存,待攜回實驗室後,再馬上進行鑑定。

移動性低的底棲生物(螺、貝類等)採定框法進行,螺、貝類調查,即於上潮帶至下潮帶位置拉一固定長度之測線,以測線左、右兩旁放置固定數量之 1 m × 1 m 之採樣框(採樣面積依現地環境狀況進行調整)。表棲螺、貝類則沿此定框進行觀察、採集。表棲下之螺、

貝類則搭配鏟具往下挖掘 30 cm 進行採集。捕獲之物種均馬上鑑種、計數後放回，若無法馬上進行鑑定者，則於拍照記錄特徵後，以 5% 福馬林馬上進行冰存，待攜回實驗室後，再馬上進行鑑定。

物種鑑定主要參考「台灣海岸濕地常見 45 種螃蟹圖鑑」(王等, 2010)、「台灣海岸濕地觀察事典」(趙等, 2005)、「台灣自然觀察圖鑑-海岸生物(一)」(陳, 2001a)、「台灣自然觀察圖鑑-海岸生物(二)」(陳, 2001b)及「台灣寄居蟹類誌」(陳, 2007)。

2.大型固著藻

本項目參考環保署公告之「硬底質海域表棲生物採樣通則」(NIEA E104.20C)實行之。於上潮帶、中潮帶及下潮帶位置各設置一個 1 m × 1 m 之採樣面積(採樣面積依現地環境狀況進行調整)，並沿此定框拍攝記錄大型固著藻類種類及覆蓋率，若無法馬上進行鑑定者，則於拍照記錄後以刮取法刮取部分藻體，並馬上冰存，待攜回實驗室後，再進行鑑種。待影像記錄攜回實驗室後、再行估算各種大型固著藻類覆蓋率(%)。

(三) 指數分析

1.Shannon- Wiener 歧異度指數 H'

$$H' = -\sum (P_i \times \ln P_i) = -\sum [(n_i/N) \times \ln (n_i/N)]$$

P_i ：為各群聚中第 i 種物種所佔的數量百分比。

n_i ：某物種個體數。

N ：所有物種總個體數。

H' 指數可綜合反映一群聚內生物種類之豐富程度及個體數在種間分配是否均勻。此指數越大時表示此地群落之物種越豐富，即各物種個體數越多越均勻，代表此群落歧異度較大，若此地群落只由一物種組成則 H' 值為 0.00。

2.Pielou 均勻度指數 J'

$$J' = H' / \ln S$$

其中 S 為各群聚中所記錄到之物種數。

J' 指數數值範圍為 0~1 之間，表示的是一個群落中全部物種個體數目的分配狀況，即為各物種個體數目分配的均勻程度。當此指數愈接近 1 時，表示此調查環境的各物種其個體數越平均，優勢種越不明顯。

四、魚類生態

1. 成魚調查

風場位於彰化縣外約 30~40 哩海域，此海域屬於較為平坦且起伏不大的沙泥底質，且離岸風場位置在離岸三哩禁拖範圍外，其風場區測線分別為 T1、T2、T3。拖網網高約 4 公尺、網寬約 6 公尺，主網網目為 7.5 公分、底袋網目為 2 公分，每條測線拖網作業 30 分鐘，採獲魚類於現場鑑定、分類後立即測量各魚種體長範圍、數量與重量，但對於分類較為複雜而有疑慮之種類則以冷凍或冷藏方式保存，再迅速攜回實驗室鑑定種類與測量。各魚種之鑑定主要參考《台灣魚類資料庫》、《日本產魚類檢索》、《台灣魚類圖鑑》等書籍、文獻、資料庫網站。其中需要留存證標本之魚體，則攜回研究室，依魚類標本之處理程序，測量、鑑定、拍照後，將浸漬於酒精(含組織標本)編入基隆海洋科技博物館(NMMSTP)或中央研究院生物多樣性研究中心(ASIZP)的標本館中典藏、存檔，以利日後研究使用。各測線都以每季一次的頻度進行調查。採樣調查到的魚類群聚結構的分析係使用 Primer 6 的套裝軟體來進行，包括歧異度指數(H')、均勻度指數(J')和相似度分析(similarity)、多度空間尺度分析(MDS)、集群分析(Cluster)等，以期能了解該處海域魚類相現況，以便進一步評估施工期間是否對該區海域魚類產生衝擊與影響。

2. 魚卵及仔稚魚調查

各測站採獲之生物樣本，於實驗室以人工方式挑揀出魚卵及仔稚魚，置於解剖顯微鏡(型號: Carl Zeiss stereo Discovery V8)下，進行形態型鑑定、歸類、計數及拍照工作，儘可能鑑定至最低分類層級。魚卵之形態型分類主要是參考沖山宗雄(1988)、Ahlstrom and Moser (1980)及 Mito (1961)等文獻，依據卵形、卵徑、卵膜特徵、胚體特徵(有無胚體、胚體形狀、頭部形狀及色素胞分布形態)及油球分布形態等形質特徵進行分類。仔稚魚形態型鑑定主要參考王(1987)、沖山宗雄(1988)、丘(1999)等文獻，依據體型、體型比例、肛門位置、腸道形

式、鰓蓋棘與眼眶上棘、體表特殊構造(有無發光器或硬質骨板)以及色素細胞分布位置和分布形態等形質特徵進行分類。外部形態分類後，於各個形態型隨機抽取一個個體進行生命條碼鑑定，若該類型之數量較多，或較難鑑別，則多選取一至兩個樣本，進行 DNA 萃取(Extraction)、片段增幅(Polymerase chain reaction, PCR)及定序(Sequencing)。本計畫選定粒線體 DNA 之 COI 基因，長約 650 個鹼基對(base pairs)的片段為比對依據，操作過程及物種鑑定比對方法均遵循 Ko et al. (2013)。物種確立後將魚卵及仔稚魚個體數分別除以當網次濾水量換算成豐度(個體數/100 m³)之標準化資料後，利用 PRIMER v 6.1.5 統計軟體(Clarke & Gorley, 2006)進行分析。

五、水下攝影

使用水下無人載具 (remotely operated underwater vehicles, 簡稱 ROV) 搭載高解析度攝影機於樣站拍攝環境影像，以記錄調查樣站物種。

選用設備重量較輕之觀察級 ROV 至定點投放，分別於中層及底層 2 種水層深度停留並持續攝影 15 分鐘，觀察記錄底質情形、魚類物種及數量(若有其他生物也將一併記錄)，如遇特殊現象(人工構造物或大型海洋廢棄物等)則另外記錄。攝影記錄完畢後控制 ROV 上浮至船尾平台，再以人力回收，並將影像攜回實驗室進行鑑定及分析。

六、水下噪音

水下噪音調查使用錨碇式水下噪音紀錄器進行每季 30 天量測，利用底部錨與配重塊將儀器固定於海底，儀器上方配置浮球使儀器固定位置為海底上 0.5m 處，另加裝噪音釋放器用以回收儀器。

佈放及回收工作細分為以下步驟:

- 1.進行定位：採用船舶設備系統定位資料。依照量測點位考量水深準備適當長度之繩索、浮球、配重塊。
- 2.確認水下噪音測量系統參數設定及測量指標(如：動態範圍、時間加權、評估指標及錄音)。
- 3.結束測量：回收水下麥克風。利用聲學釋放器之控制器釋放使浮球帶著儀器上浮。將水下之繩索及配重塊一起回收。

表 1.4-2 水下噪音使用設備彙整表

Monitoring Item 調查項目	Equipment 設備名稱	Model/ Specification 型號/規格	Weight 重量
Underwater Acoustic Survey 水下聲 學調查	SM2/3/4M Underwater Acoustic Recorders 水下聲學紀錄器:	Length 0.91 m 長 0.91 m Diameter of 0.17 m 直徑 0.17 m	< 1kg
	Sound Trap 300 Underwater Acoustic Recorders 水下聲學紀錄器:	Length 0.2 m 長 0.2 m Diameter of 0.06 m 直徑 0.06 m	< 1kg
	Recorder Stand 紀錄器支架	0.5 x 0.15 x 0.15 (m)	< 1kg
	Recorder protector 儀器龜背保護架	2 x 2 x 0.5 (m)	< 15kg
	Acoustic Releases 聲學釋放器	Length 0.4 m 長 0.4 m Diameter of 0.06 m 直徑 0.06 m	1kg
	Anchor 錨		10 kg
	Counterweigh 配重塊		20 kg
	Float 浮球		14kg
	Helmet 安全帽	-	< 1kg
	Safety Shoes 安全鞋	-	< 2kg
	Life Jacket 救生衣	-	< 2kg
	Gloves 手套	-	< 1kg
	Raincoat(bright or vivid color/reflective) 雨衣(應色彩鮮艷, 具 反光功能)	-	< 1kg
頭燈或其他照明設備 Head lights or other lighting equipment	-	< 1kg	

七、陸域生態監測

(一) 陸域植物調查

1. 植物種類調查

收集計畫調查區域相關文獻作為參考，並配合現場採集工作進行全區維管束植物種類調查。

調查路線依可達性及植群形相差異主觀選定，並沿線進行植物標本採集及物種記錄，遇稀特有植物、具特殊價值植物或老樹另記錄其點位、生長現況及環境描述。

物種鑑定及名錄主要依據「Flora of Taiwan, 2nd edition」(Boufford *et al.*, 2003)、「台灣種子植物科屬誌」(楊等, 2009)及「台灣植物資訊整合查詢系統」(國立台灣大學植物標本館, 2012)。物種屬性認定依照中央研究院生物多樣性研究中心的「臺灣物種名錄」(邵, 2009)，如有未記錄者，則參照「台灣野生植物資料庫」(行政院農業委員會特有生物研究保育中心, 2018)。

入侵植物的認定依據「台灣入侵種生物資訊」（中央研究院生物多樣性研究中心，2004）。

稀有植物認定依據「文化資產保存法施行細則」（行政院農業委員會，2017）指定的珍貴稀有植物及「植物生態評估技術規範」（行政院環境保護署，2002）所附之臺灣地區稀特有植物名錄，另外參考「2017臺灣維管束植物紅皮書名錄」（臺灣植物紅皮書編輯委員會，2017）所評估的結果。

調查範圍的受保護樹木標準依照行政院農業委員會令訂定的「森林以外之樹木受保護樹木認定標準」（行政院農業委員會，2016）第二條及「彰化縣樹木保育自治條例」（彰化縣政府，2007）第五條規定。

2. 植被調查

A. 樣區調查方法

植被調查必須選取具代表性之植被類型設立樣區，且調查方法需因植被類型而異，其成果方能掌握各植被類型的特徵，且能使調查有效率地進行。在經過對計畫區的航照影像判視以及實地勘察後，選擇森林與草生地兩種優勢植被類型來進行調查。其中草生地樣區為荒廢草生地類型，森林樣區為人工林環境，針對不同的植物生活型有不同的調查方法：

a. 森林

對於天然林、次生林及人工林等不同的森林類型進行取樣調查，以100平方公尺（10公尺×10公尺）為取樣單位，林下地被層則以25平方公尺（5公尺×5公尺）為取樣單位。由於調查範圍內的森林樣木普遍不高，且基部多分枝，一般胸高直徑量測法會造成生物量低估，故以覆蓋度估算法調查樣方內的樹種，林下地被層記錄植物種類及覆蓋度，並記錄樣區之地形、海拔及GPS座標等環境因子。對於森林之結構層次、種類組成，詳加描述。

b. 草生地

選擇典型地區隨機設置樣區，以25平方公尺（5公尺×5公尺）為取樣單位。調查樣方中所有草本種類及其百分比覆蓋度，並記錄樣區之地形、海拔及GPS座標等環境因子。配合環境現況

對所調查之草生地之種類組成及主要優勢種類詳加描述。

B. 歧異度分析 (α -diversity)

歧異度指數是以生物社會的豐富度 (species richness) 及均勻程度的組合所表示。此處以 S 、Simpson、Shannon-Wiener、 N_1 、 N_2 及 $E5$ 六種指數 (Ludwig and Reynolds, 1988) 表示之。木本植物以株數計算，草本植物則以覆蓋度計算。另有估計出現頻度，即某植物出現之樣區數除以總樣區數。

a. S 代表調查範圍內所有植物種數。

$$b. \lambda = \sum \left(\frac{n_i}{N} \right)^2$$

λ 為 Simpson 指數， n_i/N 為機率，表示在一樣區內同時選出兩株，其屬於同一種的機率是多少。其最大值是 1，表示此樣區內只有一種。如果優勢度集中於少數種時， λ 值愈高。

$$c. H' = -\sum \left(\left(\frac{n_i}{N} \right) \ln \left(\frac{n_i}{N} \right) \right)$$

木本： n_i ：某種個體數 N ：所有種個體數

草本： n_i ：某種覆蓋度 N ：所有種覆蓋度

H' 為 Shannon-Wiener 指數，此指數受種數及個體數 (覆蓋度) 影響，種數愈多，種間的個體分佈愈平均，則值愈高。但相對的，較無法表現出稀有種。

$$d. N_1 = e^{H'} \quad H' \text{ 為 Shannon-Wiener 指數}$$

此指數指示植物社會中具優勢的種數。

$$e. N_2 = \frac{1}{\lambda} \quad \lambda \text{ 為 Simpson 指數}$$

此指數指示植物社會中最具優勢的種數。

$$f. E5 = \frac{\left[\left(\frac{1}{\lambda} \right) - 1 \right]}{e^{H'} - 1}$$

此指數可以明顯的指示出植物社會組成的均勻程度。指數愈高，則組成愈均勻；反之，如果此社會只有一種時，指數為 0。

(二) 陸域動物調查

1. 哺乳類

哺乳類主要調查方式分別為沿線調查法與誘捕法，沿線調查是配合鳥類調查時段，以緩慢的步行速度配合望遠鏡和強力探照燈（夜間使用）目視搜尋記錄，同時留意路面遭輾斃之死屍殘骸和活動跡象（足印、食痕、排遺及窩穴等）作為判斷物種出現的依據。誘捕法則沿鳥類調查路線，選擇草生地與樹林地等較為自然之處，以薛氏捕鼠器或臺製老鼠籠等進行小型鼠類誘捕，捕鼠籠內置沾花生醬之地瓜為誘餌，於傍晚施放並於隔日清晨巡視誘捕籠，同時進行餌料更換的工作，計畫區內共設置 6 個鼠籠陷阱（每個點為 2 個鼠籠），合計共 12 個捕捉夜（圖 1.4-4）。

蝙蝠調查使用超音波偵測器進行，於黃昏及夜間沿線調查時使用，以錄音方式記錄蝙蝠所發出之超音波，如有目擊到蝙蝠飛行則記錄蝙蝠數量，並將錄音檔攜回後以電腦軟體分析聲音特徵輔助判釋物種。

哺乳類鑑定主要參考「台灣哺乳動物」（祁，2008）、「臺灣地區保育類野生動物圖鑑」（馮等，2010）、「臺灣蝙蝠圖鑑」（鄭等，2010）及「臺灣食肉目野生動物辨識手冊」（鄭等，2015）等著作為鑑定依據。

2. 鳥類

鳥類調查方式主要是採沿線調查法及定點觀察法。沿線調查法是沿既成道路或小徑以緩慢的步行速度配合雙筒望遠鏡進行調查，記錄沿途所目擊或聽見的鳥種及數量，密林草叢間活動鳥種則配合鳴叫聲進行種類辨識和數量的估算。定點觀察法則依據環評時期調查點位，每個定點進行 10 分鐘的觀察記錄。由於不同鳥類的活動時間並不一致，為求調查資料之完整，調查分成白天與夜間兩個時段，白天主要配合一般鳥類活動高峰，於日出後三小時內（時段為 06:00~9:00）進行，夜間調查（時段為 18:30~20:30）則是在入夜後進行。

鳥類鑑定主要參考「台灣野鳥圖鑑：水鳥篇」（廖，2012a）、「台灣野鳥圖鑑：陸鳥篇」（廖，2012b）及「猛禽觀察圖鑑」（林，

2006) 等著作為鑑定依據。

3. 爬蟲類

爬蟲類是綜合沿線調查與捕捉調查法等兩種方法，沿線調查法是配合鳥類調查路線與步行速度進行，在一定時間內記下眼睛看到的爬蟲類動物種類與數目。而捕捉調查法則以徒手翻找環境中的遮蔽物（石頭、木頭、樹皮、廢輪胎及廢傢俱等），並輔助手電筒、耙子等工具檢視洞穴或腐葉泥土，記錄看到與捕捉到的爬蟲類動物後。由於不同種類有其特定的活動時間，為避免遺漏所有可能物種，調查時間區分成白天及夜間等兩時段進行。日間調查時間則尋找個體及活動痕跡（蛇蛻及路死個體）；夜間則以手電筒照射之方式進行調查。

爬蟲類鑑定主要參考「台灣兩棲爬行類圖鑑」（向等，2009）及「台灣蜥蜴自然誌」（向，2008）等著作為鑑定依據。

4. 兩生類

兩生類是綜合沿線調查與繁殖地調查等兩種方法，沿線調查法是配合鳥類調查路線與步行速度進行，記錄沿途目擊或聽見的兩生類。而繁殖地調查法則是在兩生類聚集繁殖的蓄水池、排水溝或積水處等候記錄。由於不同種類有其特定的活動時間，為避免遺漏所有可能物種，調查時間區分成白天及夜間等兩時段進行。日間調查時間則尋找個體及活動痕跡（路死個體），同時徒手隨機翻找環境中可能提供躲藏隱蔽之掩蓋場所（石塊、倒木及石縫）。夜間則以手電筒照射之方式進行調查。

兩生類鑑定主要參考「台灣兩棲爬行類圖鑑」（向等，2009）及「台灣蛙類與蝌蚪圖鑑」（楊等，2019）等著作為鑑定依據。

5. 蝶類

蝶類主要是利用目視遇測法及網捕法進行調查。配合鳥類調查路線，記錄空中飛行、停棲於植物或石頭等環境出現之蝴蝶、蜻蜓種類及數量。若因飛行快速而無法準確判定時，則以網捕法捕捉進行鑑定。

蝶類鑑定主要參考「臺灣蝴蝶圖鑑（上）弄蝶、鳳蝶、粉蝶」

(徐, 2013a)、「臺灣蝴蝶圖鑑(中)灰蝶」(徐, 2013b)、「臺灣蝴蝶圖鑑(下)蛺蝶」(徐, 2013c)、「臺灣蝴蝶手繪辨識圖鑑」(陳, 2015)及「台灣疑難種蝴蝶辨識手冊」(黃, 2010)等著作為鑑定依據。

(三) 多樣性指數分析

將現場調查所得資料整理與建檔，針對種類、數量、歧異度、分佈、優勢種、保育種、珍貴稀有種及候鳥等進行分析，並適時提供相關物種之圖片，以增進閱讀報告之易讀性，並依據其存在範圍、出現種類及頻率，嘗試選擇其指標生物，以供分析比較；多樣性指數分析則採用：

1. Shannon-Wiener 歧異度指數 H'

$$H' = -\sum (ni/N) \times \ln (ni/N)$$

ni：第i種生物之個體數

N：所有種類之個體數

H' 指數數值範圍多介於1.5~3.5之間，可綜合反映一群聚內生物種類之豐富程度及個體數在種間分配是否均勻。此指數越大時表示此地群落之物種越豐富，即各物種個體數越多越均勻，代表此群落歧異度較大，若此地群落只由一物種組成，則 H' 值為0。通常成熟穩定之生態系擁有較高的歧異度，且高歧異度對生態系的平衡有利，因此藉由歧異度指數的分析，可以得知調查區域是否為穩定成熟之生態系。

2. Pielou 均勻度指數 J'

$$J' = H' / \ln S$$

H' ：Shannon-Wiener指數

S：各群聚中所記錄到之物種數

J' 值越大，則個體數在種間分配越均勻。



0 500 1,000 2,000 Meters



圖例



-  陸域生態調查範圍
-  自設升(降)壓站預定地
-  陸域纜線預定設置範圍

圖 1.4-4 陸域生態調查範圍

八、環境物化調查(空氣品質、噪音振動、營建噪音、海域水質)

本監測項目之檢測方法如表 1.4-3 所示，各類別均依據行政院環保署公告之最新檢測方法檢測

表 1.4-3 環境物化調查檢測方法彙整表

類別	項目	檢驗方法	儀器設備	儀器偵測極限
空氣品質	TSP	NIEA A102.12A	高量採樣器	0.5 mg
	PM ₁₀	NIEA A206.10C	PM ₁₀ 分析儀 (HORIBA APDA-370/375)	10μg/m ³
	PM _{2.5}	NIEA A205.11C	PM _{2.5} 分析儀(PQ200)	2μg/m ³
	SO ₂	NIEA A416.13C	SO ₂ 分析儀 (HORIBA APSA-370)	1.0 ppb
	NO ₂ /NO/NO _x	NIEA A417.12C	NO _x 分析儀 (HORIBA APNA-370)	1.0 ppb
	風向	—	—	—
	風速	—	—	—
噪音振動 (營建噪音)	噪音 營建噪音	NIEA P201.96 C	噪音計	30dB(A)
	振動	NIEA P204.90C	振動規	30dB
海域水質	pH 值	NIEA W424.53A	玻璃電極	—
	水溫	NIEA W217.51A	溫度計	—
	溶氧量	NIEA W455.52C	—	—
	鹽度	NIEA W447.20C	—	—
	導電度	NIEA W203.51B	—	—
	懸浮固體	NIEA W210.58A	—	1.0 mg/L
	氨氮	NIEA W448.51B	自動連續式流動分析系統	0.010 mg/L
	大腸桿菌群	NIEA E202.55B	—	<10CFU/100mL
	生化需氧量	NIEA W510.55B	—	—
	葉綠素 a	NIEA E507.03B	分光光度計	—
	硝酸鹽	NIEA W436.52C	分光光度計	0.071
	亞硝酸鹽	NIEA W436.52C	分光光度計	0.020
	正磷酸鹽	NIEA W427.53B	分光光度計	0.021
矽酸鹽	NIEA W450.50B	分光光度計	0.100 mg/L	

九、陸域施工考古監看

1. 監看時間及頻率

考古監看依據工程單位提供之設計圖及工期表針對施工隨行監看。監看內容主要係針對進行下挖施工中監看調查，記錄有無遺物出土狀況及保存狀態，如有發現立刻要求工程施工人員停止工程進行，並記錄遺物、遺跡出土狀態，採取各類標本，最後並於每個月撰寫考古監看報告。監看期間如有重大發現，並依《文化資產保存法》及相關法規規定，若施工中發現遺物、遺跡之規定，呈報文化資產主管機關新北市政府文化局辦理後續行政處置作業。

2. 資料整理與分析

在監看範圍內若發現遺物，將針對採集出土遺物，進行標本之清洗、編號、篩選、分類、計測、分析等整理工作，並據遺物出土之地表調查結果，繪製可能之遺址分布圖、地層斷面圖，並就採集之器物研判完整之器型，並選擇部分器物、標本進行年代分析或陶片、土壤分析，以確認其分布範圍及文化內涵。

3. 撰寫監看報告

根據監看結果、地表調查及地表標本採集分析，說明計畫基地區域內之現況，並評估其重要性及受計畫施工影響程度。並於每季提送監看報告送委託單位於文化資產主管相關機關備查。

附錄三 品保/表管查核紀錄

附錄3.1 海域水質QAQC資料

一般水質採樣前後準備工作檢查表

檢查日期: 110.02.22

準備人員: 張昇昇

確認人員: 謝明松

一、文件資料

- | | |
|--|-----------------|
| 前後 | |
| 1 <input checked="" type="checkbox"/> <input checked="" type="checkbox"/> | 水質計畫書 |
| 2 <input checked="" type="checkbox"/> <input checked="" type="checkbox"/> | 水質現場採樣記錄表 |
| 3 <input checked="" type="checkbox"/> <input checked="" type="checkbox"/> | 一般水質採樣前後準備工作檢查表 |
| 4 <input checked="" type="checkbox"/> <input checked="" type="checkbox"/> | 現場採樣位置表 |
| 5 <input checked="" type="checkbox"/> <input checked="" type="checkbox"/> | 河川水質流速流量紀錄表 |
| 6 <input checked="" type="checkbox"/> <input checked="" type="checkbox"/> | 樣品及保存方式標籤 |
| 7 <input checked="" type="checkbox"/> <input checked="" type="checkbox"/> | 油性及水性筆 |
| 8 <input checked="" type="checkbox"/> <input checked="" type="checkbox"/> | 照相機 |
| 9 <input checked="" type="checkbox"/> <input checked="" type="checkbox"/> | 書寫板 |
| 10 <input checked="" type="checkbox"/> <input checked="" type="checkbox"/> | |

- | | |
|--|-----------------------------------|
| 前後 | |
| 22 <input checked="" type="checkbox"/> <input checked="" type="checkbox"/> | 透視度計 |
| 23 <input checked="" type="checkbox"/> <input checked="" type="checkbox"/> | 透明度板 |
| 24 <input checked="" type="checkbox"/> <input checked="" type="checkbox"/> | 過濾裝置*1組 |
| 25 <input checked="" type="checkbox"/> <input checked="" type="checkbox"/> | 電磁攪拌器+磁石 |
| 26 <input checked="" type="checkbox"/> <input checked="" type="checkbox"/> | 12電池+110V轉換器 |
| 27 <input checked="" type="checkbox"/> <input checked="" type="checkbox"/> | 橡皮艇 * <u> </u> 台 |
| 28 <input checked="" type="checkbox"/> <input checked="" type="checkbox"/> | 碼錶 * <u> </u> 個 |
| 29 <input checked="" type="checkbox"/> <input checked="" type="checkbox"/> | 延長桿* * <u> </u> 支 |
| 30 <input checked="" type="checkbox"/> <input checked="" type="checkbox"/> | 量筒 <u> </u> mL * <u> </u> 個 |
| | 量筒 <u> </u> mL * <u> </u> 個 |

二、儀器設備

- | | |
|--|--|
| 1 <input checked="" type="checkbox"/> <input checked="" type="checkbox"/> | pH計 (4.0校正液編號: <u>B13#76</u>) |
| | (7.0校正液編號: <u>B14#151</u>) |
| | (10.0校正液編號: <u>B15#76</u>) |
| | (7.0確認液編號: <u>B14#152</u>) |
| | (<u> </u> 確認液編號: <u> </u>) |
| | pH4.0校正時溫度°C為 <u>22.3</u> |
| | pH7.0校正時溫度°C為 <u>22.3</u> |
| | pH10.0校正時溫度°C為 <u>22.4</u> |
| | pH <u> </u> 校正時溫度°C為 <u> </u> |
| | 零點電位(m V)值為 <u>-10</u> (應介於-25~-25之間) |
| | 斜率(m V/p H)為 <u>-59.9</u> (應介於-56~-61之間) |
| | pH7.0確認值/溫度°C為 <u>9.00/9.01</u> / <u>22.3</u> |
| | (確認值須符合7.0±0.05) |
| <input checked="" type="checkbox"/> <input checked="" type="checkbox"/> | 功能確認正常 |
| 2 <input checked="" type="checkbox"/> <input checked="" type="checkbox"/> | 溶氧計之滿點校正 |
| | 空氣校正值為 <u>8.72</u> mg/L |
| | 校正時溫度 <u>22.3</u> °C |
| | 飽和度 <u>101.7</u> % (須符合101.7±1%) |
| | 斜率 <u>0.81</u> (應介於0.6~1.25之間) |
| | 標準件大氣壓力 <u>1016</u> mbar |
| | 溶氧計大氣壓力 <u>1014</u> mbar (誤差±3.3mbar) |
| <input checked="" type="checkbox"/> <input checked="" type="checkbox"/> | 功能確認正常 |
| 3 <input checked="" type="checkbox"/> <input checked="" type="checkbox"/> | 導電度計(校正液編號: <u>L46#113</u>) |
| | 0.01N氯化鉀溶液於25°C時值為 <u>1411</u> μmho/cm, 溫度為 <u>22.2</u> °C |
| <input checked="" type="checkbox"/> <input checked="" type="checkbox"/> | 功能確認正常(應介於1343~1483之間) |
| 4 <input checked="" type="checkbox"/> <input checked="" type="checkbox"/> | 溫度計*1 |
| 5 <input checked="" type="checkbox"/> <input checked="" type="checkbox"/> | 氧化還原電位計(校正液編號: <u> </u>) |
| | ORP標準液校正讀值 <u> </u> mV |
| | 標準液之氧化還原電位值 <u> </u> mV |
| | 功能確認正常(誤差須符合ORP標準液校正讀值±3%) |
| 6 <input checked="" type="checkbox"/> <input checked="" type="checkbox"/> | 量杯 * <u>2</u> 個 |
| 7 <input checked="" type="checkbox"/> <input checked="" type="checkbox"/> | 流速計 * <u> </u> 支 |
| | 型號 <u> </u> 序號 <u> </u> |
| 8 <input checked="" type="checkbox"/> <input checked="" type="checkbox"/> | 涉水裝 * <u> </u> 件 |
| 9 <input checked="" type="checkbox"/> <input checked="" type="checkbox"/> | 救生衣 * <u>3</u> 件 |
| 10 <input checked="" type="checkbox"/> <input checked="" type="checkbox"/> | 水桶 15 L * <u>2</u> 桶 |
| | 45 L * <u>1</u> 桶 |
| | <u> </u> L * <u> </u> 桶 |
| 11 <input checked="" type="checkbox"/> <input checked="" type="checkbox"/> | 自來水 20L * <u>2</u> 桶 |
| 12 <input checked="" type="checkbox"/> <input checked="" type="checkbox"/> | 去離子水 20L * <u>2</u> 桶 |
| 13 <input checked="" type="checkbox"/> <input checked="" type="checkbox"/> | 廢液桶 20L * <u>2</u> 桶 |
| 14 <input checked="" type="checkbox"/> <input checked="" type="checkbox"/> | 帆布 5*5 <u>2</u> 件 |
| 15 <input checked="" type="checkbox"/> <input checked="" type="checkbox"/> | 皮尺 * <u>2</u> 捲 |
| 16 <input checked="" type="checkbox"/> <input checked="" type="checkbox"/> | 繩子 * <u>2</u> 捲 |
| 17 <input checked="" type="checkbox"/> <input checked="" type="checkbox"/> | 指北針與GPS * 1個 |
| 18 <input checked="" type="checkbox"/> <input checked="" type="checkbox"/> | 拋棄式滴管 |
| 19 <input checked="" type="checkbox"/> <input checked="" type="checkbox"/> | 測距槍 * 1組 |
| 20 <input checked="" type="checkbox"/> <input checked="" type="checkbox"/> | 攪拌棒及擦拭紙 |
| 21 <input checked="" type="checkbox"/> <input checked="" type="checkbox"/> | 廣用試紙 |

三、採樣用具及容器

- | | |
|--|-------------------------------------|
| 1 <input checked="" type="checkbox"/> <input checked="" type="checkbox"/> | 採樣杓 * <u> </u> 支 |
| 2 <input checked="" type="checkbox"/> <input checked="" type="checkbox"/> | 定深採樣器 * * <u>1</u> 瓶 |
| 3 <input checked="" type="checkbox"/> <input checked="" type="checkbox"/> | 4LPE瓶 * <u>48</u> 瓶 |
| 4 <input checked="" type="checkbox"/> <input checked="" type="checkbox"/> | 2LPE瓶 * <u>24</u> 瓶 |
| 5 <input checked="" type="checkbox"/> <input checked="" type="checkbox"/> | 1LPE瓶 * <u>24</u> 瓶 |
| 6 <input checked="" type="checkbox"/> <input checked="" type="checkbox"/> | 0.5L不透光PE瓶 * <u> </u> 瓶 |
| 7 <input checked="" type="checkbox"/> <input checked="" type="checkbox"/> | Oil瓶1L * <u> </u> 瓶 |
| 8 <input checked="" type="checkbox"/> <input checked="" type="checkbox"/> | TOC瓶100mL * <u> </u> 瓶 |
| 9 <input checked="" type="checkbox"/> <input checked="" type="checkbox"/> | 無菌袋(內含硫代硫酸鈉) 120 mL * <u>24</u> 袋 |
| 10 <input checked="" type="checkbox"/> <input checked="" type="checkbox"/> | 無菌袋(內含硫代硫酸鈉) 300 mL * <u> </u> 袋 |
| 11 <input checked="" type="checkbox"/> <input checked="" type="checkbox"/> | VOC瓶40mL * <u> </u> 瓶 |
| 12 <input checked="" type="checkbox"/> <input checked="" type="checkbox"/> | 褐色玻璃瓶(Svoc)1L * <u> </u> 瓶 |
| 13 <input checked="" type="checkbox"/> <input checked="" type="checkbox"/> | 褐色玻璃瓶(酚)1L * <u> </u> 瓶 |
| 14 <input checked="" type="checkbox"/> <input checked="" type="checkbox"/> | BOD瓶300mL * <u> </u> 瓶 |
| 15 <input checked="" type="checkbox"/> <input checked="" type="checkbox"/> | 0.5 LPE瓶 * <u> </u> 瓶 |
| 16 <input checked="" type="checkbox"/> <input checked="" type="checkbox"/> | 0.25玻璃瓶 * <u>24</u> 瓶 |
| 17 <input checked="" type="checkbox"/> <input checked="" type="checkbox"/> | 0.25 LPE瓶 * <u>24</u> 瓶 |
| 18 <input checked="" type="checkbox"/> <input checked="" type="checkbox"/> | 0.1 LPE瓶 * <u> </u> 瓶 |
| 19 <input checked="" type="checkbox"/> <input checked="" type="checkbox"/> | * <u> </u> 瓶 |
| 19 <input checked="" type="checkbox"/> <input checked="" type="checkbox"/> | * <u> </u> 瓶 |

四、樣品保存劑

- | | |
|--|--|
| 1 <input checked="" type="checkbox"/> <input checked="" type="checkbox"/> | H ₂ SO ₄ 、1:1 H ₂ SO ₄ |
| 2 <input checked="" type="checkbox"/> <input checked="" type="checkbox"/> | HNO ₃ 、1:1 HNO ₃ |
| 3 <input checked="" type="checkbox"/> <input checked="" type="checkbox"/> | HCl、1:1 HCl |
| 4 <input checked="" type="checkbox"/> <input checked="" type="checkbox"/> | H ₃ PO ₄ |
| 5 <input checked="" type="checkbox"/> <input checked="" type="checkbox"/> | NaOH |
| 6 <input checked="" type="checkbox"/> <input checked="" type="checkbox"/> | 去氯試劑 |
| 7 <input checked="" type="checkbox"/> <input checked="" type="checkbox"/> | 疊氮化鈉 |
| 8 <input checked="" type="checkbox"/> <input checked="" type="checkbox"/> | 抗壞血酸(維他命C) |
| 9 <input checked="" type="checkbox"/> <input checked="" type="checkbox"/> | 冰塊 |
| 10 <input checked="" type="checkbox"/> <input checked="" type="checkbox"/> | 冰箱 |
| 11 <input checked="" type="checkbox"/> <input checked="" type="checkbox"/> | 餘氯試紙 |
| 12 <input checked="" type="checkbox"/> <input checked="" type="checkbox"/> | |
| 13 <input checked="" type="checkbox"/> <input checked="" type="checkbox"/> | |
| 14 <input checked="" type="checkbox"/> <input checked="" type="checkbox"/> | |

五、安全設備

- | | |
|---|---------|
| 1 <input checked="" type="checkbox"/> <input checked="" type="checkbox"/> | 安全帽 |
| 2 <input checked="" type="checkbox"/> <input checked="" type="checkbox"/> | 工作服及安全鞋 |
| 3 <input checked="" type="checkbox"/> <input checked="" type="checkbox"/> | 警示標誌 |
| 4 <input checked="" type="checkbox"/> <input checked="" type="checkbox"/> | 尼龍手套 |
| 5 <input checked="" type="checkbox"/> <input checked="" type="checkbox"/> | 防酸手套 |
| 6 <input checked="" type="checkbox"/> <input checked="" type="checkbox"/> | 急救箱 |

六、品保與品管

- | | |
|---|----------------------|
| 1 <input checked="" type="checkbox"/> <input checked="" type="checkbox"/> | 設備空白 * <u>1</u> 組 |
| 2 <input checked="" type="checkbox"/> <input checked="" type="checkbox"/> | 現場空白 * <u>1</u> 組 |
| 3 <input checked="" type="checkbox"/> <input checked="" type="checkbox"/> | 運送空白 * <u>1</u> 組 |
| 4 <input checked="" type="checkbox"/> <input checked="" type="checkbox"/> | 重複樣品 * <u> </u> 組 |
| 5 <input checked="" type="checkbox"/> <input checked="" type="checkbox"/> | |

一般水質採樣前後準備工作檢查表

檢查日期: 110.02.

準備人員: 張明

確認人員: 連佳結

一、文件資料

- | | | |
|----|-------------------------------------|-----------------|
| 前 | 後 | |
| 1 | <input checked="" type="checkbox"/> | 水質計畫書 |
| 2 | <input checked="" type="checkbox"/> | 水質現場採樣記錄表 |
| 3 | <input checked="" type="checkbox"/> | 一般水質採樣前後準備工作檢查表 |
| 4 | <input checked="" type="checkbox"/> | 現場採樣位置表 |
| 5 | <input type="checkbox"/> | 河川水質流速流量紀錄表 |
| 6 | <input checked="" type="checkbox"/> | 樣品及保存方式標籤 |
| 7 | <input checked="" type="checkbox"/> | 油性及水性筆 |
| 8 | <input checked="" type="checkbox"/> | 照相機 |
| 9 | <input checked="" type="checkbox"/> | 書寫板 |
| 10 | <input type="checkbox"/> | _____ |

- | | | |
|----|-------------------------------------|-------------------|
| 前 | 後 | |
| 22 | <input type="checkbox"/> | 透視度計 |
| 23 | <input checked="" type="checkbox"/> | 透明度板 |
| 24 | <input type="checkbox"/> | 過濾裝置*1組 |
| 25 | <input checked="" type="checkbox"/> | 電磁攪拌器+磁石 |
| 26 | <input type="checkbox"/> | 12電池+110V轉換器 |
| 27 | <input type="checkbox"/> | 橡皮艇 * ___ 台 |
| 28 | <input type="checkbox"/> | 碼錶 * ___ 個 |
| 29 | <input type="checkbox"/> | 延長桿* * ___ 支 |
| 30 | <input type="checkbox"/> | 量筒 ___ mL * ___ 個 |
| | | 量筒 ___ mL * ___ 個 |

二、儀器設備

- | | | |
|-------------------------------------|-------------------------------------|--|
| 1 | <input checked="" type="checkbox"/> | pH計 (4.0校正液編號: <u>B13#76</u>) |
| | | (7.0校正液編號: <u>B14#151</u>) |
| | | (10.0校正液編號: <u>B15#76</u>) |
| | | (7.0確認液編號: <u>B14#152</u>) |
| | | (___確認液編號: ___) |
| | | pH4.0校正時溫度°C為 <u>23.2</u> |
| | | pH7.0校正時溫度°C為 <u>23.1</u> |
| | | pH10.0校正時溫度°C為 <u>23.2</u> |
| | | pH___校正時溫度°C為 <u>2</u> |
| | | 零點電位(mV)值為 <u>-10</u> (應介於-25~-25之間) |
| | | 斜率(mV/pH)為 <u>-97.9</u> (應介於-56~-61之間) |
| | | pH7.0確認值/溫度°C為 <u>7.00/6.99</u> / <u>23.2</u> |
| <input checked="" type="checkbox"/> | <input checked="" type="checkbox"/> | 功能確認正常 (確認值須符合7.0±0.05) |
| 2 | <input checked="" type="checkbox"/> | 溶氧計之滿點校正 |
| | | 空氣校正值為 <u>8.54</u> mg/L |
| | | 校正時溫度 <u>23.2</u> °C |
| | | 飽和度 <u>101.7</u> % (須符合101.7±1%) |
| | | 斜率 <u>0.81</u> (應介於0.6~1.25之間) |
| | | 標準件大氣壓力 <u>1009</u> mbar |
| | | 溶氧計大氣壓力 <u>1010</u> mbar (誤差±3.3mbar) |
| <input checked="" type="checkbox"/> | <input checked="" type="checkbox"/> | 功能確認正常 |
| 3 | <input checked="" type="checkbox"/> | 導電度計 (校正液編號: <u>C48#72</u>) |
| | | 0.01N氯化鉀溶液於25°C時值為 <u>1411</u> μmho/cm, 溫度為 <u>23.2</u> °C |
| <input checked="" type="checkbox"/> | <input checked="" type="checkbox"/> | 功能確認正常 (應介於1343-1483之間) |
| 4 | <input checked="" type="checkbox"/> | 溫度計*1 |
| 5 | <input type="checkbox"/> | 氧化還原電位計 (校正液編號: ___) |
| | | ORP標準液校正讀值 ___ mV |
| | | 標準液之氧化還原電位值 ___ mV |
| | | 功能確認正常 (誤差須符合ORP標準液校正讀值±3%) |
| 6 | <input checked="" type="checkbox"/> | 量杯 * <u>2</u> 個 |
| 7 | <input type="checkbox"/> | 流速計 * ___ 支 |
| | | 型號 ___ 序號 ___ |
| 8 | <input type="checkbox"/> | 涉水裝 * ___ 件 |
| 9 | <input checked="" type="checkbox"/> | 救生衣 * <u>3</u> 件 |
| 10 | <input checked="" type="checkbox"/> | 水桶 15 L * <u>2</u> 桶 |
| | | 45 L * <u>4</u> 桶 |
| | | ___ L * ___ 桶 |
| 11 | <input checked="" type="checkbox"/> | 自來水 20L * <u>2</u> 桶 |
| 12 | <input checked="" type="checkbox"/> | 去離子水 20L * <u>2</u> 桶 |
| 13 | <input checked="" type="checkbox"/> | 廢液桶 20L * <u>2</u> 桶 |
| 14 | <input checked="" type="checkbox"/> | 帆布 5*5 <u>2</u> 件 |
| 15 | <input checked="" type="checkbox"/> | 皮尺 * <u>2</u> 捲 |
| 16 | <input checked="" type="checkbox"/> | 繩子 * <u>2</u> 捲 |
| 17 | <input checked="" type="checkbox"/> | 指北針與GPS * 1個 |
| 18 | <input checked="" type="checkbox"/> | 拋棄式滴管 |
| 19 | <input type="checkbox"/> | 測距槍 * 1組 |
| 20 | <input checked="" type="checkbox"/> | 攪拌棒及擦拭紙 |
| 21 | <input checked="" type="checkbox"/> | 廣用試紙 |

三、採樣用具及容器

- | | | |
|----|-------------------------------------|-----------------------------------|
| 1 | <input type="checkbox"/> | 採樣杓 * ___ 支 |
| 2 | <input checked="" type="checkbox"/> | 定深採樣器 * * <u>1</u> 瓶 |
| 3 | <input checked="" type="checkbox"/> | 4LPE瓶 * <u>72</u> 瓶 |
| 4 | <input type="checkbox"/> | 2LPE瓶 * ___ 瓶 |
| 5 | <input type="checkbox"/> | 1LPE瓶 * ___ 瓶 |
| 6 | <input type="checkbox"/> | 0.5L不透光PE瓶 * ___ 瓶 |
| 7 | <input type="checkbox"/> | Oil瓶1L * ___ 瓶 |
| 8 | <input type="checkbox"/> | TOC瓶100mL * ___ 瓶 |
| 9 | <input checked="" type="checkbox"/> | 無菌袋(內含硫代硫酸鈉) 120 mL * <u>24</u> 袋 |
| 10 | <input type="checkbox"/> | 無菌袋(內含硫代硫酸鈉) 300 mL * ___ 袋 |
| 11 | <input type="checkbox"/> | VOC瓶40mL * ___ 瓶 |
| 12 | <input type="checkbox"/> | 褐色玻璃瓶(Svoc)1L * ___ 瓶 |
| 13 | <input type="checkbox"/> | 褐色玻璃瓶(酚)1L * ___ 瓶 |
| 14 | <input type="checkbox"/> | BOD瓶300mL * ___ 瓶 |
| 15 | <input type="checkbox"/> | 0.5 LPE瓶 * ___ 瓶 |
| 16 | <input checked="" type="checkbox"/> | 0.25玻璃瓶 * <u>24</u> 瓶 |
| 17 | <input checked="" type="checkbox"/> | 0.25 LPE瓶 * <u>24</u> 瓶 |
| 18 | <input type="checkbox"/> | 0.1 LPE瓶 * ___ 瓶 |
| 19 | <input type="checkbox"/> | * ___ 瓶 |
| 19 | <input type="checkbox"/> | * ___ 瓶 |

四、樣品保存劑

- | | | |
|----|-------------------------------------|--|
| 1 | <input checked="" type="checkbox"/> | H ₂ SO ₄ 、1:1 H ₂ SO ₄ |
| 2 | <input type="checkbox"/> | HNO ₃ 、1:1 HNO ₃ |
| 3 | <input type="checkbox"/> | HCl、1:1 HCl |
| 4 | <input type="checkbox"/> | H ₃ PO ₄ |
| 5 | <input type="checkbox"/> | NaOH |
| 6 | <input checked="" type="checkbox"/> | 去氣試劑 |
| 7 | <input type="checkbox"/> | 疊氮化鈉 |
| 8 | <input type="checkbox"/> | 抗壞血酸(維他命C) |
| 9 | <input checked="" type="checkbox"/> | 冰塊 |
| 10 | <input checked="" type="checkbox"/> | 冰箱 |
| 11 | <input checked="" type="checkbox"/> | 餘氣試紙 |
| 12 | <input type="checkbox"/> | _____ |
| 13 | <input type="checkbox"/> | _____ |
| 14 | <input type="checkbox"/> | _____ |

五、安全設備

- | | | |
|---|-------------------------------------|---------|
| 1 | <input checked="" type="checkbox"/> | 安全帽 |
| 2 | <input checked="" type="checkbox"/> | 工作服及安全鞋 |
| 3 | <input checked="" type="checkbox"/> | 警示標誌 |
| 4 | <input checked="" type="checkbox"/> | 尼龍手套 |
| 5 | <input checked="" type="checkbox"/> | 防酸手套 |
| 6 | <input checked="" type="checkbox"/> | 急救箱 |

六、品保與品管

- | | | |
|---|-------------------------------------|-------------------|
| 1 | <input checked="" type="checkbox"/> | 設備空白 * <u>1</u> 組 |
| 2 | <input checked="" type="checkbox"/> | 現場空白 * <u>1</u> 組 |
| 3 | <input checked="" type="checkbox"/> | 運送空白 * <u>1</u> 組 |
| 4 | <input type="checkbox"/> | 重複樣品 * ___ 組 |
| 5 | <input type="checkbox"/> | _____ |

水質現場採樣記錄表

委託廠商		光宇工程顧問股份有限公司				採樣日期		110.02.26						
採樣位置		彰化外海				採樣人員		陳俊結、趙中偉、陳鼎翔						
大氣溫度℃		20.5				審核人員		何政						
濕度%		83				會同人員		*						
天氣狀況		<input type="checkbox"/> 晴 <input checked="" type="checkbox"/> 陰 <input type="checkbox"/> 雨				大氣壓力mmHg		756						
採樣點	現場編號	採樣時間	採樣體積(mL)	pH	Temp (°C)	DO (mg/L)	大氣壓力 (mbar)		鹽度‰	透明度 (m)	透視度 (cm)	EC	採樣深度 (m)	備註
							飽和度 (%)							
頭白	0132 B26-2	0840	1250									<input type="checkbox"/> μ mho/cm <input type="checkbox"/> mmho/cm		
SW-2 (表)	0132 B04	1244	12620	8.16 8.18	20.9 20.9	602	1009 74.0	35.2				<input type="checkbox"/> μ mho/cm <input type="checkbox"/> mmho/cm	0.5	
SW-2 (中)	0132 B05	1252	12620	8.17 8.17	20.7 20.7	598	1009 73.5	35.1				<input type="checkbox"/> μ mho/cm <input type="checkbox"/> mmho/cm	16.3	
SW-2 (底)	0132 B06	1302	12620	8.15 8.15	20.6 20.6	598	1009 73.5	35.1				<input type="checkbox"/> μ mho/cm <input type="checkbox"/> mmho/cm	32.6	
SW-1 (表)	0132 B01	0850	12620	8.18 8.18	21.1 21.1	678	1009 83.3	35.1				<input type="checkbox"/> μ mho/cm <input type="checkbox"/> mmho/cm	0.5	
SW-1 (中)	0132 B02	0857	12620	8.17 8.17	20.9 20.9	674	1009 82.9	35.0				<input type="checkbox"/> μ mho/cm <input type="checkbox"/> mmho/cm	18.0	
SW-1 (底)	0132 B03	0905	12620	8.15 8.15	20.8 20.8	671	1009 82.5	35.0				<input type="checkbox"/> μ mho/cm <input type="checkbox"/> mmho/cm	36.0	
SW-4 (表)	0132 B07	0920	12620	8.23 8.23	21.3 21.3	654	1009 80.4	35.0				<input type="checkbox"/> μ mho/cm <input type="checkbox"/> mmho/cm	0.5	
SW-4 (中)	0132 B08	0927	12620	8.21 8.21	21.2 21.2	651	1009 80.0	34.9				<input type="checkbox"/> μ mho/cm <input type="checkbox"/> mmho/cm	19.5	
SW-4 (底)	0132 B09	0935	12620	8.20 8.20	21.1 21.1	648	1009 79.7	34.9				<input type="checkbox"/> μ mho/cm <input type="checkbox"/> mmho/cm	39.1	
注意:		溶氧計 <input checked="" type="checkbox"/> 是 <input type="checkbox"/> 否 檢查以下內容: 電極內是否有氣泡, 薄膜是否污損或因氧化而變黑, 薄膜表面是否有氣泡、光滑無皺痕。												

水質現場採樣記錄表

委託廠商	光宇工程顧問股份有限公司				採樣日期	110.02.26							
採樣位置	彰化外海				採樣人員	陳俊結、趙中偉、陳鼎翔							
大氣溫度°C	20.5				審核人員	[Signature]							
濕度%	83				會同人員	*							
天氣狀況	<input type="checkbox"/> 晴 <input checked="" type="checkbox"/> 陰 <input type="checkbox"/> 雨				大氣壓力mmHg	156							
採樣點	現場編號	採樣時間	採樣體積 (mL)	pH	Temp (°C)	DO (mg/L)	大氣壓力 (mbar)	鹽度‰	透明度 (m)	透視度 (cm)	EC	採樣深度 (m)	備註
							飽和度 (%)						
SW-1 (表)	0132 B13	0947	12620	8.25 8.25	21.5 21.5	6.27	1009 76.6	34.0			<input type="checkbox"/> μ mho/cm <input type="checkbox"/> mmho/cm	0.5	
SW-1 (中)	0132 B14	0953	12620	8.23 8.23	21.3 21.3	6.20	1009 76.2	33.8			<input type="checkbox"/> μ mho/cm <input type="checkbox"/> mmho/cm	15.4	
SW-1 (底)	0132 B15	0959	12620	8.22 8.22	21.2 21.2	6.18	1009 76.0	33.8			<input type="checkbox"/> μ mho/cm <input type="checkbox"/> mmho/cm	30.8	
SW-10 (表)	0132 B14	1012	12620	8.26 8.26	21.3 21.3	6.46	1009 79.4	34.2			<input type="checkbox"/> μ mho/cm <input type="checkbox"/> mmho/cm	0.5	
SW-10 (中)	0132 B20	1018	12620	8.24 8.24	21.1 21.1	6.41	1004 78.8	34.1			<input type="checkbox"/> μ mho/cm <input type="checkbox"/> mmho/cm	16.3	
SW-10 (底)	0132 B21	1025	12620	8.23 8.23	21.0 21.0	6.38	1009 78.4	34.1			<input type="checkbox"/> μ mho/cm <input type="checkbox"/> mmho/cm	32.6	
SW-11 (表)	0132 B22	1038	12620	8.17 8.17	21.4 21.4	6.85	1009 84.2	34.1			<input type="checkbox"/> μ mho/cm <input type="checkbox"/> mmho/cm	0.5	
SW-11 (中)	0132 B23	1044	12620	8.15 8.15	21.2 21.2	6.78	1009 83.3	34.0			<input type="checkbox"/> μ mho/cm <input type="checkbox"/> mmho/cm	15.5	
SW-11 (底)	0132 B24	1051	12620	8.20 8.20	21.0 21.0	6.76	1009 83.1	34.0			<input type="checkbox"/> μ mho/cm <input type="checkbox"/> mmho/cm	31.0	
SW-4 (表)	0132 B16	1117	12620	8.17 8.17	21.3 21.3	6.55	1009 80.5	34.3			<input type="checkbox"/> μ mho/cm <input type="checkbox"/> mmho/cm	0.5	
注意:	溶氧計 <input checked="" type="checkbox"/> 是 <input type="checkbox"/> 否 檢查以下內容: 電極內是否有氣泡, 薄膜是否污損或因氧化而變黑, 薄膜表面是否有氣泡、光滑無皺痕。												

水質現場採樣記錄表

委託廠商		光宇工程顧問股份有限公司				採樣日期		110.02.26						
採樣位置		彰化外海				採樣人員		陳俊結、趙中偉、陳鼎翔						
大氣溫度℃		20.5				審核人員		13326						
濕度%		87				會同人員		*						
天氣狀況		<input type="checkbox"/> 晴 <input checked="" type="checkbox"/> 陰 <input type="checkbox"/> 雨				大氣壓力mmHg		756						
採樣點	現場編號	採樣時間	採樣體積(mL)	pH	Temp (°C)	DO (mg/L)	大氣壓力 (mbar)		鹽度‰	透明度 (m)	透視度 (cm)	EC	採樣深度 (m)	備註
							飽和度 (%)							
SW-9 (中)	0132 B17	1123	12620	8.15 8.15	21.0 21.0	6.51	100.9		34.2			<input type="checkbox"/> μ mho/cm <input type="checkbox"/> mmho/cm	17.3	
SW-8 (底)	0132 B18	1130	12620	8.14 8.14	20.9 20.9	6.49	100.9		34.2			<input type="checkbox"/> μ mho/cm <input type="checkbox"/> mmho/cm	34.6	
SW-5 (底)	0132 B10	1222	12620	8.23 8.23	21.0 21.0	5.79	100.9		34.2			<input type="checkbox"/> μ mho/cm <input type="checkbox"/> mmho/cm	0.5	
SW-5 (中)	0132 B11	1226	12620	8.21 8.21	20.8 20.8	5.75	100.9		34.3			<input type="checkbox"/> μ mho/cm <input type="checkbox"/> mmho/cm	16.1	
SW-5 (底)	0132 B12	1231	12620	8.20 8.20	20.8 20.8	5.73	100.9		34.2			<input type="checkbox"/> μ mho/cm <input type="checkbox"/> mmho/cm	32.2	
現自	0132 B25-T	1302	12500									<input type="checkbox"/> μ mho/cm <input type="checkbox"/> mmho/cm		
遠自	0132 B29-T		12620									<input type="checkbox"/> μ mho/cm <input type="checkbox"/> mmho/cm		
												<input type="checkbox"/> μ mho/cm <input type="checkbox"/> mmho/cm		
												<input type="checkbox"/> μ mho/cm <input type="checkbox"/> mmho/cm		
												<input type="checkbox"/> μ mho/cm <input type="checkbox"/> mmho/cm		
												<input type="checkbox"/> μ mho/cm <input type="checkbox"/> mmho/cm		

注意: 溶氧計 是 否 檢查以下內容:
電極內是否有氣泡, 薄膜是否污損或因氧化而變黑, 薄膜表面是否有氣泡、光滑無皺痕。

水質採樣現場儀器使用校正記錄表

 使用校正日期: 1100226

 使用人員: 陳鼎翔

儀器序號: pH計:18460776 導電度計:10340037 溶氧計:17340657 ORP計:*
 濁度計:*
 pH校正液編號: 4.0校正液: B13-採76 7.0校正液: B14-採151 10.0校正液: B15-採76 7.0確認液: B14-採152
 校正液:* 0.01N 氯化鉀編號: C48-採72
 0 NTU標準濁度懸浮液編號: T13-採 * 10 NTU標準濁度懸浮液編號: T15-採 *
 100 NTU標準濁度懸浮液編號: T16-採 * 1000 NTU標準濁度懸浮液編號: 採 *

 採樣點: SW-2

儀器名稱	儀器校正	
pH計	pH7.0溫度°C為 <u>23.1</u>	pH 溫度°C為 <u>23</u>
	pH4.0溫度°C為 <u>23.2</u>	零點電位(mV) <u>-10</u> (應介於-25~25之間)
	pH10.0溫度°C為 <u>23.1</u>	斜率(mV/pH) <u>-51.9</u> (應介於-56~-61之間)
	pH7.0確認值/溫度°C為 <u>7.00/7.01</u> / <u>23.2</u>	(確認值須符合7.0±0.05)
導電度計	儀器校正值為 <u>1411</u> (應介於1343~1483之間)	溫度(°C)為 <u>23.2</u>
DO計	溶氧計之滿點校正空氣校正值為 <u>101.7</u> (須符合101.7±1%)	校正時溫度(°C)為 <u>23.2</u> 斜率 <u>0.81</u> (應介於0.6~1.25之間)
ORP計	ORP標準液值 _____ mV	儀器校正值為 _____ mV (誤差須符合ORP標準液校正讀值±3%)
濁度計	濁度標準液值 _____ NTU	儀器校正值為 _____ NTU (10 NTU標準濁度懸浮液允收範圍為8.50~11.5內, 100 NTU標準濁度懸浮液允收範圍為85.0~115內, 1000 NTU標準濁度懸浮液允收範圍為850~1150內)

 採樣點: SW-1

儀器名稱	儀器校正	
pH計	pH7.0溫度°C為 <u>23.2</u>	pH 溫度°C為 <u>23</u>
	pH4.0溫度°C為 <u>23.2</u>	零點電位(mV) <u>-10</u> (應介於-25~25之間)
	pH10.0溫度°C為 <u>23.1</u>	斜率(mV/pH) <u>-51.8</u> (應介於-56~-61之間)
	pH7.0確認值/溫度°C為 <u>7.00/7.01</u> / <u>23.2</u>	(確認值須符合7.0±0.05)
導電度計	儀器校正值為 <u>1411</u> (應介於1343~1483之間)	溫度(°C)為 <u>23.2</u>
DO計	溶氧計之滿點校正空氣校正值為 <u>101.7</u> (須符合101.7±1%)	校正時溫度(°C)為 <u>23.2</u> 斜率 <u>0.81</u> (應介於0.6~1.25之間)
ORP計	ORP標準液值 _____ mV	儀器校正值為 _____ mV (誤差須符合ORP標準液校正讀值±3%)
濁度計	濁度標準液值 _____ NTU	儀器校正值為 _____ NTU (10 NTU標準濁度懸浮液允收範圍為8.50~11.5內, 100 NTU標準濁度懸浮液允收範圍為85.0~115內, 1000 NTU標準濁度懸浮液允收範圍為850~1150內)

 採樣點: SW-4

儀器名稱	儀器校正	
pH計	pH7.0溫度°C為 <u>23.2</u>	pH 溫度°C為 <u>23</u>
	pH4.0溫度°C為 <u>23.3</u>	零點電位(mV) <u>-10</u> (應介於-25~25之間)
	pH10.0溫度°C為 <u>23.2</u>	斜率(mV/pH) <u>-51.9</u> (應介於-56~-61之間)
	pH7.0確認值/溫度°C為 <u>6.99/7.00</u> / <u>23.2</u>	(確認值須符合7.0±0.05)
導電度計	儀器校正值為 <u>1410</u> (應介於1343~1483之間)	溫度(°C)為 <u>23.2</u>
DO計	溶氧計之滿點校正空氣校正值為 <u>101.7</u> (須符合101.7±1%)	校正時溫度(°C)為 <u>23.2</u> 斜率 <u>0.80</u> (應介於0.6~1.25之間)
ORP計	ORP標準液值 _____ mV	儀器校正值為 _____ mV (誤差須符合ORP標準液校正讀值±3%)
濁度計	濁度標準液值 _____ NTU	儀器校正值為 _____ NTU (10 NTU標準濁度懸浮液允收範圍為8.50~11.5內, 100 NTU標準濁度懸浮液允收範圍為85.0~115內, 1000 NTU標準濁度懸浮液允收範圍為850~1150內)

水質採樣現場儀器使用校正記錄表

使用校正日期: 1100226

使用人員: 陳鼎翔

儀器序號: pH計:18460776 導電度計:10340037 溶氧計:17340657 ORP計:*

濁度計:*

pH校正液編號: 4.0校正液: B13-採76 7.0校正液: B14-採151 10.0校正液: B15-採76 7.0確認液: B14-採152

校正液:*

0.01N 氯化鉀編號: C48-採72

0 NTU標準濁度懸浮液編號: T13-採 * 10 NTU標準濁度懸浮液編號: T15-採 *

100 NTU標準濁度懸浮液編號: T16-採 * 1000 NTU標準濁度懸浮液編號: 採 *

採樣點: SW-9

儀器名稱	儀器校正	
pH計	pH7.0溫度°C為	<u>23.2</u>
	pH4.0溫度°C為	<u>23.2</u>
	pH10.0溫度°C為	<u>23.3</u>
	pH7.0確認值/溫度°C為	<u>7.00/7.01</u> / <u>23.2</u>
儀器校正		pH 溫度°C為 <u>23.2</u>
		零點電位(mV) <u>-10</u> (應介於-25~25之間)
		斜率(mV/pH) <u>-57.8</u> (應介於-56~-61之間)
		(確認值須符合7.0±0.05)
導電度計	儀器校正值為 <u>1410</u> (應介於1343~1483之間)	溫度(°C)為 <u>23.2</u>
DO計	溶氧計之滿點校正空氣校正值為	<u>8.54</u> 校正時溫度(°C)為 <u>23.2</u>
	飽和度(%)	<u>101.7</u> (須符合101.7±1%) 斜率 <u>0.81</u> (應介於0.6~1.25之間)
ORP計	ORP標準液值	_____ mV
	溫度(°C)為	_____ (誤差須符合ORP標準液校正讀值±3%)
濁度計	濁度標準液值	_____ NTU
	(10 NTU標準濁度懸浮液允收範圍為8.50~11.5內, 100 NTU標準濁度懸浮液允收範圍為85.0~115內, 1000 NTU標準濁度懸浮液允收範圍為850~1150內)	

採樣點: SW-10

儀器名稱	儀器校正	
pH計	pH7.0溫度°C為	<u>23.2</u>
	pH4.0溫度°C為	<u>23.3</u>
	pH10.0溫度°C為	<u>23.3</u>
	pH7.0確認值/溫度°C為	<u>6.99/7.01</u> / <u>23.3</u>
儀器校正		pH 溫度°C為 <u>23.2</u>
		零點電位(mV) <u>-9</u> (應介於-25~25之間)
		斜率(mV/pH) <u>-57.9</u> (應介於-56~-61之間)
		(確認值須符合7.0±0.05)
導電度計	儀器校正值為 <u>1411</u> (應介於1343~1483之間)	溫度(°C)為 <u>23.3</u>
DO計	溶氧計之滿點校正空氣校正值為	<u>8.55</u> 校正時溫度(°C)為 <u>23.2</u>
	飽和度(%)	<u>101.7</u> (須符合101.7±1%) 斜率 <u>0.80</u> (應介於0.6~1.25之間)
ORP計	ORP標準液值	_____ mV
	溫度(°C)為	_____ (誤差須符合ORP標準液校正讀值±3%)
濁度計	濁度標準液值	_____ NTU
	(10 NTU標準濁度懸浮液允收範圍為8.50~11.5內, 100 NTU標準濁度懸浮液允收範圍為85.0~115內, 1000 NTU標準濁度懸浮液允收範圍為850~1150內)	

採樣點: SW-11

儀器名稱	儀器校正	
pH計	pH7.0溫度°C為	<u>23.2</u>
	pH4.0溫度°C為	<u>23.3</u>
	pH10.0溫度°C為	<u>23.3</u>
	pH7.0確認值/溫度°C為	<u>7.00/7.01</u> / <u>23.3</u>
儀器校正		pH 溫度°C為 <u>23.2</u>
		零點電位(mV) <u>-10</u> (應介於-25~25之間)
		斜率(mV/pH) <u>-57.8</u> (應介於-56~-61之間)
		(確認值須符合7.0±0.05)
導電度計	儀器校正值為 <u>1410</u> (應介於1343~1483之間)	溫度(°C)為 <u>23.3</u>
DO計	溶氧計之滿點校正空氣校正值為	<u>8.54</u> 校正時溫度(°C)為 <u>23.2</u>
	飽和度(%)	<u>101.7</u> (須符合101.7±1%) 斜率 <u>0.81</u> (應介於0.6~1.25之間)
ORP計	ORP標準液值	_____ mV
	溫度(°C)為	_____ (誤差須符合ORP標準液校正讀值±3%)
濁度計	濁度標準液值	_____ NTU
	(10 NTU標準濁度懸浮液允收範圍為8.50~11.5內, 100 NTU標準濁度懸浮液允收範圍為85.0~115內, 1000 NTU標準濁度懸浮液允收範圍為850~1150內)	

水質採樣現場儀器使用校正記錄表

使用校正日期: 11002-26

使用人員: 陳鼎翔

儀器序號: pH計:18460776 導電度計:10340037 溶氧計:17340657 ORP計:*

濁度計:*

pH校正液編號: 4.0校正液: B13-採76 7.0校正液: B14-採151 10.0校正液: B15-採76 7.0確認液: B14-採152

校正液:*

0.01N 氯化鉀編號: C48-採72

0 NTU標準濁度懸浮液編號: T13-採 * 10 NTU標準濁度懸浮液編號: T15-採 *

100 NTU標準濁度懸浮液編號: T16-採 * 1000 NTU標準濁度懸浮液編號: 採 *

採樣點: SW-8

儀器名稱	儀器校正	
pH計	pH7.0溫度°C為	<u>23.2</u>
	pH4.0溫度°C為	<u>23.2</u>
	pH10.0溫度°C為	<u>23.3</u>
	pH7.0確認值/溫度°C為	<u>1.00/1.01</u> / <u>23.2</u>
儀器校正		pH 溫度°C為 <u>23.2</u>
		零點電位(mV) <u>-10</u> (應介於-25~25之間)
		斜率(mV/pH) <u>-57.6</u> (應介於-56~-61之間)
		(確認值須符合7.0±0.05)
導電度計	儀器校正值為 <u>1411</u> (應介於1343~1483之間)	溫度(°C)為 <u>23.2</u>
DO計	溶氧計之滿點校正空氣校正值為	<u>8.54</u> 校正時溫度(°C)為 <u>23.2</u>
	飽和度(%)	<u>101.7</u> (須符合101.7±1%) 斜率 <u>0.81</u> (應介於0.6~1.25之間)
ORP計	ORP標準液值	_____ mV 儀器校正值為 _____ mV
	溫度(°C)為	_____ (誤差須符合ORP標準液校正讀值±3%)
濁度計	濁度標準液值	_____ NTU 儀器校正值為 _____ NTU
	(10 NTU標準濁度懸浮液允收範圍為8.50~11.5 內, 100 NTU標準濁度懸浮液允收範圍為85.0~115 內, 1000 NTU標準濁度懸浮液允收範圍為850~1150 內)	

採樣點: SW-5

儀器名稱	儀器校正	
pH計	pH7.0溫度°C為	<u>23.3</u>
	pH4.0溫度°C為	<u>23.3</u>
	pH10.0溫度°C為	<u>23.2</u>
	pH7.0確認值/溫度°C為	<u>1.00/1.01</u> / <u>23.3</u>
儀器校正		pH 溫度°C為 <u>23.2</u>
		零點電位(mV) <u>-10</u> (應介於-25~25之間)
		斜率(mV/pH) <u>-57.4</u> (應介於-56~-61之間)
		(確認值須符合7.0±0.05)
導電度計	儀器校正值為 <u>1410</u> (應介於1343~1483之間)	溫度(°C)為 <u>23.2</u>
DO計	溶氧計之滿點校正空氣校正值為	<u>8.53</u> 校正時溫度(°C)為 <u>23.2</u>
	飽和度(%)	<u>101.7</u> (須符合101.7±1%) 斜率 <u>0.81</u> (應介於0.6~1.25之間)
ORP計	ORP標準液值	_____ mV 儀器校正值為 _____ mV
	溫度(°C)為	_____ (誤差須符合ORP標準液校正讀值±3%)
濁度計	濁度標準液值	_____ NTU 儀器校正值為 _____ NTU
	(10 NTU標準濁度懸浮液允收範圍為8.50~11.5 內, 100 NTU標準濁度懸浮液允收範圍為85.0~115 內, 1000 NTU標準濁度懸浮液允收範圍為850~1150 內)	

採樣點: _____

儀器名稱	儀器校正	
pH計	pH7.0溫度°C為	_____
	pH4.0溫度°C為	_____
	pH10.0溫度°C為	_____
	pH7.0確認值/溫度°C為	_____ / _____
儀器校正		pH 溫度°C為 _____
		零點電位(mV) _____ (應介於-25~25之間)
		斜率(mV/pH) _____ (應介於-56~-61之間)
		(確認值須符合7.0±0.05)
導電度計	儀器校正值為 _____ (應介於1343~1483之間)	溫度(°C)為 _____
DO計	溶氧計之滿點校正空氣校正值為	_____ 校正時溫度(°C)為 _____
	飽和度(%)	_____ (須符合101.7±1%) 斜率 _____ (應介於0.6~1.25之間)
ORP計	ORP標準液值	_____ mV 儀器校正值為 _____ mV
	溫度(°C)為	_____ (誤差須符合ORP標準液校正讀值±3%)
濁度計	濁度標準液值	_____ NTU 儀器校正值為 _____ NTU
	(10 NTU標準濁度懸浮液允收範圍為8.50~11.5 內, 100 NTU標準濁度懸浮液允收範圍為85.0~115 內, 1000 NTU標準濁度懸浮液允收範圍為850~1150 內)	

一般水質採樣前後準備工作檢查表

檢查日期: 11.03.05

準備人員: 趙冠廷

確認人員: 陳俊結

一、文件資料

- | | | |
|-------------------------------------|-------------------------------------|-------------------|
| 前 | 後 | |
| <input checked="" type="checkbox"/> | <input checked="" type="checkbox"/> | 1 水質計畫書 |
| <input checked="" type="checkbox"/> | <input checked="" type="checkbox"/> | 2 水質現場採樣記錄表 |
| <input checked="" type="checkbox"/> | <input checked="" type="checkbox"/> | 3 一般水質採樣前後準備工作檢查表 |
| <input checked="" type="checkbox"/> | <input checked="" type="checkbox"/> | 4 現場採樣位置表 |
| <input checked="" type="checkbox"/> | <input checked="" type="checkbox"/> | 5 河川水質流速流量紀錄表 |
| <input checked="" type="checkbox"/> | <input checked="" type="checkbox"/> | 6 樣品及保存方式標籤 |
| <input checked="" type="checkbox"/> | <input checked="" type="checkbox"/> | 7 油性及水性筆 |
| <input checked="" type="checkbox"/> | <input checked="" type="checkbox"/> | 8 照相機 |
| <input checked="" type="checkbox"/> | <input checked="" type="checkbox"/> | 9 書寫板 |
| <input type="checkbox"/> | <input type="checkbox"/> | 10 _____ |

二、儀器設備

- | | | | |
|-------------------------------------|-------------------------------------|-------------------------------|--|
| <input checked="" type="checkbox"/> | <input checked="" type="checkbox"/> | 1 pH計 | (4.0校正液編號: <u>913採7B</u>) |
| | | | (7.0校正液編號: <u>314採151</u>) |
| | | | (10.0校正液編號: <u>B15採70</u>) |
| | | | (7.0確認液編號: <u>314採152</u>) |
| | | | (____確認液編號: _____) |
| | | | pH4.0校正時溫度°C為 <u>20.3</u> |
| | | | pH7.0校正時溫度°C為 <u>20.4</u> |
| | | | pH10.0校正時溫度°C為 <u>22.4</u> |
| | | | pH____校正時溫度°C為 <u>20</u> |
| | | | 零點電位(mV)值為 <u>-12</u> (應介於-25~25之間) |
| | | | 斜率(mV/pH)為 <u>-524</u> (應介於-36~-61之間) |
| | | | pH7.0確認值/溫度°C為 <u>20/20.0</u> / <u>20.4</u> |
| <input checked="" type="checkbox"/> | <input checked="" type="checkbox"/> | 功能確認正常 | (確認值須符合7.0±0.05) |
| <input checked="" type="checkbox"/> | <input checked="" type="checkbox"/> | 2 溶氧計之滿點校正 | |
| | | | 空氣校正值為 <u>5.94</u> mg/L |
| | | | 校正時溫度 <u>20.3</u> °C |
| | | | 飽和度 <u>101.7</u> % (須符合101.7±1%) |
| | | | 斜率 <u>0.78</u> (應介於0.6~1.25之間) |
| | | | 標準件大氣壓力 _____ mbar |
| | | | 溶氧計大氣壓力 _____ mbar (誤差±3.3mbar) |
| <input checked="" type="checkbox"/> | <input checked="" type="checkbox"/> | 功能確認正常 | |
| <input checked="" type="checkbox"/> | <input checked="" type="checkbox"/> | 3 導電度計(校正液編號: <u>C48採73</u>) | |
| | | | 0.01N氯化鉀溶液於25°C時值為 <u>14.7</u> μmho/cm, 溫度為 <u>20.4</u> °C |
| <input checked="" type="checkbox"/> | <input checked="" type="checkbox"/> | 功能確認正常 | (應介於1343~1483之間) |
| <input checked="" type="checkbox"/> | <input checked="" type="checkbox"/> | 4 溫度計*1 | |
| <input checked="" type="checkbox"/> | <input checked="" type="checkbox"/> | 5 氧化還原電位計(校正液編號: _____) | |
| | | | ORP標準液校正讀值 _____ mV |
| | | | 標準液之氧化還原電位值 _____ mV |
| <input checked="" type="checkbox"/> | <input checked="" type="checkbox"/> | 功能確認正常 | (誤差須符合ORP標準液校正讀值±3%) |
| <input checked="" type="checkbox"/> | <input checked="" type="checkbox"/> | 6 量杯 * <u>4</u> 個 | |
| <input checked="" type="checkbox"/> | <input checked="" type="checkbox"/> | 7 流速計 * _____ 支 | |
| | | | 型號 _____ 序號 _____ |
| <input checked="" type="checkbox"/> | <input checked="" type="checkbox"/> | 8 涉水裝 * _____ 件 | |
| <input checked="" type="checkbox"/> | <input checked="" type="checkbox"/> | 9 救生衣 * <u>3</u> 件 | |
| <input type="checkbox"/> | <input type="checkbox"/> | 10 水桶 | 15 L * <u>4</u> 桶 |
| | | | 45 L * <u>4</u> 桶 |
| | | | ____ L * _____ 桶 |
| <input checked="" type="checkbox"/> | <input checked="" type="checkbox"/> | 11 自來水 | 20L * <u>2</u> 桶 |
| <input checked="" type="checkbox"/> | <input checked="" type="checkbox"/> | 12 去離子水 | 20L * <u>2</u> 桶 |
| <input checked="" type="checkbox"/> | <input checked="" type="checkbox"/> | 13 廢液桶 | 20L * <u>2</u> 桶 |
| <input checked="" type="checkbox"/> | <input checked="" type="checkbox"/> | 14 帆布 | 5*5 <u>2</u> 件 |
| <input checked="" type="checkbox"/> | <input checked="" type="checkbox"/> | 15 皮尺 | * <u>2</u> 捲 |
| <input checked="" type="checkbox"/> | <input checked="" type="checkbox"/> | 16 繩子 | * <u>2</u> 捲 |
| <input checked="" type="checkbox"/> | <input checked="" type="checkbox"/> | 17 指北針與GPS | * 1個 |
| <input checked="" type="checkbox"/> | <input checked="" type="checkbox"/> | 18 拋棄式滴管 | |
| <input checked="" type="checkbox"/> | <input checked="" type="checkbox"/> | 19 測距槍 | * 1組 |
| <input checked="" type="checkbox"/> | <input checked="" type="checkbox"/> | 20 攪拌棒及擦拭紙 | |
| <input checked="" type="checkbox"/> | <input checked="" type="checkbox"/> | 21 廣用試紙 | |

- | | | |
|-------------------------------------|-------------------------------------|-------------------------|
| 前 | 後 | |
| <input checked="" type="checkbox"/> | <input checked="" type="checkbox"/> | 22 透視度計 |
| <input checked="" type="checkbox"/> | <input checked="" type="checkbox"/> | 23 透明度板 |
| <input checked="" type="checkbox"/> | <input checked="" type="checkbox"/> | 24 過濾裝置*1組 |
| <input checked="" type="checkbox"/> | <input checked="" type="checkbox"/> | 25 電磁攪拌器+磁石 |
| <input checked="" type="checkbox"/> | <input checked="" type="checkbox"/> | 26 12電池+110V轉換器 |
| <input checked="" type="checkbox"/> | <input checked="" type="checkbox"/> | 27 橡皮艇 * _____ 台 |
| <input checked="" type="checkbox"/> | <input checked="" type="checkbox"/> | 28 碼錶 * _____ 個 |
| <input checked="" type="checkbox"/> | <input checked="" type="checkbox"/> | 29 延長桿* * _____ 支 |
| <input checked="" type="checkbox"/> | <input checked="" type="checkbox"/> | 30 量筒 _____ mL* _____ 個 |
| | | 量筒 _____ mL* _____ 個 |
| <input type="checkbox"/> | <input type="checkbox"/> | 31 _____ |
| <input type="checkbox"/> | <input type="checkbox"/> | 32 _____ |

三、採樣用具及容器

- | | | | |
|-------------------------------------|-------------------------------------|------------------------|---------------|
| <input checked="" type="checkbox"/> | <input checked="" type="checkbox"/> | 1 採樣杓 | * _____ 支 |
| <input checked="" type="checkbox"/> | <input checked="" type="checkbox"/> | 2 定深採樣器 | * <u>3</u> 瓶 |
| <input checked="" type="checkbox"/> | <input checked="" type="checkbox"/> | 3 4LPE瓶 | * <u>16</u> 瓶 |
| <input checked="" type="checkbox"/> | <input checked="" type="checkbox"/> | 4 2LPE瓶 | * _____ 瓶 |
| <input checked="" type="checkbox"/> | <input checked="" type="checkbox"/> | 5 1LPE瓶 | * _____ 瓶 |
| <input checked="" type="checkbox"/> | <input checked="" type="checkbox"/> | 6 0.5L不透光PE瓶 | * _____ 瓶 |
| <input checked="" type="checkbox"/> | <input checked="" type="checkbox"/> | 7 Oil瓶1L | * _____ 瓶 |
| <input checked="" type="checkbox"/> | <input checked="" type="checkbox"/> | 8 TOC瓶100mL | * _____ 瓶 |
| <input checked="" type="checkbox"/> | <input checked="" type="checkbox"/> | 9 無菌袋(內含硫代硫酸鈉) 120 mL | * _____ 袋 |
| <input checked="" type="checkbox"/> | <input checked="" type="checkbox"/> | 10 無菌袋(內含硫代硫酸鈉) 300 mL | * _____ 袋 |
| <input checked="" type="checkbox"/> | <input checked="" type="checkbox"/> | 11 VOC瓶40mL | * _____ 瓶 |
| <input checked="" type="checkbox"/> | <input checked="" type="checkbox"/> | 12 褐色玻璃瓶(Svoc)1L | * _____ 瓶 |
| <input checked="" type="checkbox"/> | <input checked="" type="checkbox"/> | 13 褐色玻璃瓶(酚)1L | * _____ 瓶 |
| <input checked="" type="checkbox"/> | <input checked="" type="checkbox"/> | 14 BOD瓶300mL | * _____ 瓶 |
| <input checked="" type="checkbox"/> | <input checked="" type="checkbox"/> | 15 0.5 LPE瓶 | * _____ 瓶 |
| <input checked="" type="checkbox"/> | <input checked="" type="checkbox"/> | 16 0.25玻璃瓶 | * _____ 瓶 |
| <input checked="" type="checkbox"/> | <input checked="" type="checkbox"/> | 17 0.25 LPE瓶 | * _____ 瓶 |
| <input checked="" type="checkbox"/> | <input checked="" type="checkbox"/> | 18 0.1 LPE瓶 | * <u>1</u> 瓶 |
| <input checked="" type="checkbox"/> | <input checked="" type="checkbox"/> | 19 _____ | * _____ 瓶 |
| <input checked="" type="checkbox"/> | <input checked="" type="checkbox"/> | 19 _____ | * _____ 瓶 |

四、樣品保存劑

- | | | |
|-------------------------------------|-------------------------------------|--|
| <input checked="" type="checkbox"/> | <input checked="" type="checkbox"/> | 1 H ₂ SO ₄ 、1:1 H ₂ SO ₄ |
| <input checked="" type="checkbox"/> | <input checked="" type="checkbox"/> | 2 HNO ₃ 、1:1 HNO ₃ |
| <input checked="" type="checkbox"/> | <input checked="" type="checkbox"/> | 3 HCl、1:1 HCl |
| <input checked="" type="checkbox"/> | <input checked="" type="checkbox"/> | 4 H ₃ PO ₄ |
| <input checked="" type="checkbox"/> | <input checked="" type="checkbox"/> | 5 NaOH |
| <input checked="" type="checkbox"/> | <input checked="" type="checkbox"/> | 6 去氯試劑 |
| <input checked="" type="checkbox"/> | <input checked="" type="checkbox"/> | 7 疊氮化鈉 |
| <input checked="" type="checkbox"/> | <input checked="" type="checkbox"/> | 8 抗壞血酸(維他命C) |
| <input checked="" type="checkbox"/> | <input checked="" type="checkbox"/> | 9 冰塊 |
| <input checked="" type="checkbox"/> | <input checked="" type="checkbox"/> | 10 冰箱 |
| <input checked="" type="checkbox"/> | <input checked="" type="checkbox"/> | 11 餘氯試紙 |
| <input checked="" type="checkbox"/> | <input checked="" type="checkbox"/> | 12 _____ |
| <input checked="" type="checkbox"/> | <input checked="" type="checkbox"/> | 13 _____ |
| <input checked="" type="checkbox"/> | <input checked="" type="checkbox"/> | 14 _____ |

五、安全設備

- | | | |
|-------------------------------------|-------------------------------------|-----------|
| <input checked="" type="checkbox"/> | <input checked="" type="checkbox"/> | 1 安全帽 |
| <input checked="" type="checkbox"/> | <input checked="" type="checkbox"/> | 2 工作服及安全鞋 |
| <input checked="" type="checkbox"/> | <input checked="" type="checkbox"/> | 3 警示標誌 |
| <input checked="" type="checkbox"/> | <input checked="" type="checkbox"/> | 4 尼龍手套 |
| <input checked="" type="checkbox"/> | <input checked="" type="checkbox"/> | 5 防酸手套 |
| <input checked="" type="checkbox"/> | <input checked="" type="checkbox"/> | 6 急救箱 |

六、品保與品管

- | | | | |
|-------------------------------------|-------------------------------------|---------|--------------|
| <input checked="" type="checkbox"/> | <input checked="" type="checkbox"/> | 1 設備空白 | * <u>1</u> 組 |
| <input checked="" type="checkbox"/> | <input checked="" type="checkbox"/> | 2 現場空白 | * <u>1</u> 組 |
| <input checked="" type="checkbox"/> | <input checked="" type="checkbox"/> | 3 運送空白 | * <u>1</u> 組 |
| <input checked="" type="checkbox"/> | <input checked="" type="checkbox"/> | 4 重複樣品 | * _____ 組 |
| <input checked="" type="checkbox"/> | <input checked="" type="checkbox"/> | 5 _____ | |

水質現場採樣記錄表

委託廠商		光宇工程顧問股份有限公司				採樣日期		110.03.25						
採樣位置		彰化外海				採樣人員		陳俊廷, 楊元章, 劉智麟						
大氣溫度°C		19.9				審核人員		何顯仁						
濕度%		81				會同人員		*						
天氣狀況		<input checked="" type="checkbox"/> 晴 <input type="checkbox"/> 陰 <input type="checkbox"/> 雨				大氣壓力mmHg		763						
採樣點	現場編號	採樣時間	採樣體積 (mL)	pH	Temp (°C)	DO (mg/L)	大氣壓力 (mbar)		鹽度‰	透明度 (m)	透視度 (cm)	EC	採樣深度 (m)	備註
							飽和度 (%)							
現白	0149 B00	9:20	4000									<input type="checkbox"/> μ mho/cm <input type="checkbox"/> mmho/cm		
E03-1表層	0149 B01	9:40	4000	8.21 8.21	17.9 17.9	6.61	1017 81.3	33.9				<input type="checkbox"/> μ mho/cm <input type="checkbox"/> mmho/cm	0.5	
E03-1中層	0149 B02	9:43	4000	8.6 8.20	17.6 17.6	6.58	1017 80.9	33.6				<input type="checkbox"/> μ mho/cm <input type="checkbox"/> mmho/cm	16.0	
E03-1底層	0149 B03	9:49	4000	8.20 8.20	17.6 17.6	6.57	1017 82.8	33.6				<input type="checkbox"/> μ mho/cm <input type="checkbox"/> mmho/cm	37.0	
E03-2表層	0149 B04	9:29	4000	8.23 8.23	17.8 17.8	6.63	1017 81.6	33.8				<input type="checkbox"/> μ mho/cm <input type="checkbox"/> mmho/cm	0.5	
E03-2中層	0149 B05	9:33	4000	8.20 8.20	17.7 17.7	6.61	1017 81.5	33.7				<input type="checkbox"/> μ mho/cm <input type="checkbox"/> mmho/cm	16.0	
E03-2底層	0149 B06	9:36	4000	8.19 8.19	17.6 17.6	6.60	1017 81.2	33.7				<input type="checkbox"/> μ mho/cm <input type="checkbox"/> mmho/cm	37.0	
現白	0149 B07	11:49	4000									<input type="checkbox"/> μ mho/cm <input type="checkbox"/> mmho/cm		
運白	0149 B09-1		4000									<input type="checkbox"/> μ mho/cm <input type="checkbox"/> mmho/cm		
												<input type="checkbox"/> μ mho/cm <input type="checkbox"/> mmho/cm		

注意：溶氧計 是 否
 檢查電極內是否有氣泡，薄膜是否污損或，薄膜表面是否有氣泡，薄膜表面是否光滑且無皺痕。

附錄3.2 空氣品質QAQC資料

空氣品質監測儀器設備檢查表

檢查日期: 11/20/22 檢查人員: 曾國雄 監測車號: AAF-1190

確認日期: 11/20/22 確認人員: 趙元亨 審核人: 吳政仁

一、文件資料

- | 前 | 後 | |
|-------------------------------------|-------------------------------------|-------------------------|
| <input checked="" type="checkbox"/> | <input checked="" type="checkbox"/> | 1 空氣品質監測計畫書及位置圖 |
| <input checked="" type="checkbox"/> | <input checked="" type="checkbox"/> | 2 空氣品質校正記錄表 |
| <input checked="" type="checkbox"/> | <input checked="" type="checkbox"/> | 3 空氣品質監測概況說明表 |
| <input checked="" type="checkbox"/> | <input checked="" type="checkbox"/> | 4 高量採樣器使用前後校正表 |
| <input checked="" type="checkbox"/> | <input checked="" type="checkbox"/> | 5 空氣樣品監視鏈 |
| <input checked="" type="checkbox"/> | <input checked="" type="checkbox"/> | 6 空氣品質監測儀器設備檢查表 |
| <input checked="" type="checkbox"/> | <input checked="" type="checkbox"/> | 7 周界檢測氣狀污染物紀錄表 |
| <input checked="" type="checkbox"/> | <input checked="" type="checkbox"/> | 8 採樣與分析過程之樣品核對記錄表 |
| <input checked="" type="checkbox"/> | <input checked="" type="checkbox"/> | 9 周界儀器自動監測資料轉交表 |
| <input checked="" type="checkbox"/> | <input checked="" type="checkbox"/> | 10 空氣品質監測車執行中每日檢查表 |
| <input checked="" type="checkbox"/> | <input checked="" type="checkbox"/> | 11 PM10監測儀流量校正及射源強度紀錄表 |
| <input checked="" type="checkbox"/> | <input checked="" type="checkbox"/> | 12 PM2.5監測儀流量校正及射源強度紀錄表 |
| <input checked="" type="checkbox"/> | <input checked="" type="checkbox"/> | 13 PM2.5現場採樣執行前、後檢查表 |
| <input checked="" type="checkbox"/> | <input checked="" type="checkbox"/> | 14 _____ |
| <input checked="" type="checkbox"/> | <input checked="" type="checkbox"/> | 15 _____ |

- | 前 | 後 | |
|-------------------------------------|-------------------------------------|---------------|
| <input checked="" type="checkbox"/> | <input checked="" type="checkbox"/> | 31 照相機 |
| <input checked="" type="checkbox"/> | <input checked="" type="checkbox"/> | 32 發電機 |
| <input checked="" type="checkbox"/> | <input checked="" type="checkbox"/> | 33 針筒 |
| <input checked="" type="checkbox"/> | <input checked="" type="checkbox"/> | 34 冰塊 |
| <input checked="" type="checkbox"/> | <input checked="" type="checkbox"/> | 35 放大鏡 |
| <input checked="" type="checkbox"/> | <input checked="" type="checkbox"/> | 36 皮尺 |
| <input checked="" type="checkbox"/> | <input checked="" type="checkbox"/> | 37 無塵布 |
| <input checked="" type="checkbox"/> | <input checked="" type="checkbox"/> | 38 酒精 |
| <input checked="" type="checkbox"/> | <input checked="" type="checkbox"/> | 39 照明燈 |
| <input checked="" type="checkbox"/> | <input checked="" type="checkbox"/> | 40 水平儀 |
| <input checked="" type="checkbox"/> | <input checked="" type="checkbox"/> | 41 帳篷 |
| <input checked="" type="checkbox"/> | <input checked="" type="checkbox"/> | 42 25~4°C保存冰箱 |
| <input checked="" type="checkbox"/> | <input checked="" type="checkbox"/> | 43 冰箱 |
| <input checked="" type="checkbox"/> | <input checked="" type="checkbox"/> | 44 _____ |
| <input checked="" type="checkbox"/> | <input checked="" type="checkbox"/> | 45 _____ |

二、儀器設備

- | 前 | 後 | |
|-------------------------------------|-------------------------------------|--|
| <input checked="" type="checkbox"/> | <input checked="" type="checkbox"/> | 1 CO分析儀(序號: <u>*</u>) |
| <input checked="" type="checkbox"/> | <input checked="" type="checkbox"/> | 2 SO ₂ 分析儀(序號: <u>M99M5BMV</u>) |
| <input checked="" type="checkbox"/> | <input checked="" type="checkbox"/> | 3 NO _x 分析儀(序號: <u>NT0FWUCL</u>) |
| <input checked="" type="checkbox"/> | <input checked="" type="checkbox"/> | 4 O ₃ 分析儀(序號: <u>*</u>) |
| <input checked="" type="checkbox"/> | <input checked="" type="checkbox"/> | 5 THC分析儀(序號: <u>*</u>) |
| <input checked="" type="checkbox"/> | <input checked="" type="checkbox"/> | 6 PM ₁₀ 分析儀(序號: <u>1CLX83FDU</u>) |
| <input checked="" type="checkbox"/> | <input checked="" type="checkbox"/> | 7 PM _{2.5} 分析儀(序號: <u>*</u>) |
| <input checked="" type="checkbox"/> | <input checked="" type="checkbox"/> | 8 高量採樣器(序號: <u>HV 4</u>) |
| <input checked="" type="checkbox"/> | <input checked="" type="checkbox"/> | 9 氣象設備(序號: <u>024911, 132026</u>) |
| <input checked="" type="checkbox"/> | <input checked="" type="checkbox"/> | 10 電腦(包含傳輸線) |
| <input checked="" type="checkbox"/> | <input checked="" type="checkbox"/> | 11 動態稀釋器(序號: <u>10820414</u>) |
| <input checked="" type="checkbox"/> | <input checked="" type="checkbox"/> | 12 標準氣體(編號: <u>DT 003 0139</u>) |
| <input checked="" type="checkbox"/> | <input checked="" type="checkbox"/> | 13 校正流量計(序號: <u>141799</u>) |
| <input checked="" type="checkbox"/> | <input checked="" type="checkbox"/> | 14 小孔校正器(序號: <u>0255</u>) |
| <input checked="" type="checkbox"/> | <input checked="" type="checkbox"/> | 15 大氣壓力計
(標準值: <u>766.0</u> 實際值: <u>766.5</u>) |
| <input checked="" type="checkbox"/> | <input checked="" type="checkbox"/> | 16 比對溫度計 |
| <input checked="" type="checkbox"/> | <input checked="" type="checkbox"/> | 17 mini-pump <u>*</u> 台 |
| <input checked="" type="checkbox"/> | <input checked="" type="checkbox"/> | 18 矽膠管 <u>*</u> 支 |
| <input checked="" type="checkbox"/> | <input checked="" type="checkbox"/> | 19 Hi-vol濾紙 <u>1</u> 張 |
| <input checked="" type="checkbox"/> | <input checked="" type="checkbox"/> | 20 活性碳管 <u>*</u> 支 |
| <input checked="" type="checkbox"/> | <input checked="" type="checkbox"/> | 21 _____ 吸收液 |
| <input checked="" type="checkbox"/> | <input checked="" type="checkbox"/> | 22 _____ |
| <input checked="" type="checkbox"/> | <input checked="" type="checkbox"/> | 23 _____ |
| <input checked="" type="checkbox"/> | <input checked="" type="checkbox"/> | 24 _____ |
| <input checked="" type="checkbox"/> | <input checked="" type="checkbox"/> | 25 氫氣 |
| <input checked="" type="checkbox"/> | <input checked="" type="checkbox"/> | 26 三用電表 |
| <input checked="" type="checkbox"/> | <input checked="" type="checkbox"/> | 27 PM2.5保存盒 _____ 盒 |
| <input checked="" type="checkbox"/> | <input checked="" type="checkbox"/> | 28 無粉手套 |
| <input checked="" type="checkbox"/> | <input checked="" type="checkbox"/> | 29 水柱壓差計 |
| <input checked="" type="checkbox"/> | <input checked="" type="checkbox"/> | 30 指北針 |

三、安全設備

- | 前 | 後 | |
|-------------------------------------|-------------------------------------|---------|
| <input checked="" type="checkbox"/> | <input checked="" type="checkbox"/> | 1 安全帽 |
| <input checked="" type="checkbox"/> | <input checked="" type="checkbox"/> | 2 反光背心 |
| <input checked="" type="checkbox"/> | <input checked="" type="checkbox"/> | 3 警示標誌 |
| <input checked="" type="checkbox"/> | <input checked="" type="checkbox"/> | 4 警示燈 |
| <input checked="" type="checkbox"/> | <input checked="" type="checkbox"/> | 5 警示帶 |
| <input checked="" type="checkbox"/> | <input checked="" type="checkbox"/> | 6 急救箱 |
| <input checked="" type="checkbox"/> | <input checked="" type="checkbox"/> | 7 _____ |
| <input checked="" type="checkbox"/> | <input checked="" type="checkbox"/> | 8 _____ |

四、品保品管

- | 前 | 後 | |
|-------------------------------------|-------------------------------------|-------------------------|
| <input checked="" type="checkbox"/> | <input checked="" type="checkbox"/> | 1 運送空白* <u>1</u> 張(TSP) |
| <input checked="" type="checkbox"/> | <input checked="" type="checkbox"/> | 運送空白* _____ 組(無機酸) |
| <input checked="" type="checkbox"/> | <input checked="" type="checkbox"/> | 運送空白* _____ 組(PM2.5) |
| <input checked="" type="checkbox"/> | <input checked="" type="checkbox"/> | 運送空白* _____ 組(_____) |
| <input checked="" type="checkbox"/> | <input checked="" type="checkbox"/> | 運送空白* _____ 組(_____) |
| <input checked="" type="checkbox"/> | <input checked="" type="checkbox"/> | 運送空白* _____ 組(_____) |
| <input checked="" type="checkbox"/> | <input checked="" type="checkbox"/> | 2 設備空白* _____ 張(_____) |
| <input checked="" type="checkbox"/> | <input checked="" type="checkbox"/> | 設備空白* _____ 組(_____) |
| <input checked="" type="checkbox"/> | <input checked="" type="checkbox"/> | 設備空白* _____ 組(_____) |
| <input checked="" type="checkbox"/> | <input checked="" type="checkbox"/> | 設備空白* _____ 組(_____) |
| <input checked="" type="checkbox"/> | <input checked="" type="checkbox"/> | 設備空白* _____ 組(_____) |
| <input checked="" type="checkbox"/> | <input checked="" type="checkbox"/> | 設備空白* _____ 組(_____) |
| <input checked="" type="checkbox"/> | <input checked="" type="checkbox"/> | 設備空白* _____ 組(_____) |
| <input checked="" type="checkbox"/> | <input checked="" type="checkbox"/> | 3 現場空白* <u>3</u> 組(TSP) |
| <input checked="" type="checkbox"/> | <input checked="" type="checkbox"/> | 現場空白* _____ 組(無機酸) |
| <input checked="" type="checkbox"/> | <input checked="" type="checkbox"/> | 現場空白* _____ 組(PM2.5) |
| <input checked="" type="checkbox"/> | <input checked="" type="checkbox"/> | 現場空白* _____ 組(_____) |
| <input checked="" type="checkbox"/> | <input checked="" type="checkbox"/> | 現場空白* _____ 組(_____) |
| <input checked="" type="checkbox"/> | <input checked="" type="checkbox"/> | 現場空白* _____ 組(_____) |
| <input checked="" type="checkbox"/> | <input checked="" type="checkbox"/> | 現場空白* _____ 組(_____) |

環境品質監測概況說明

計畫名稱	大彰化東南與西南離岸風力發電計畫環境監測
監測站之詳細位置說明	陸域自設升(降)壓站
監測項目	風向、風速、溫度、濕度、SO ₂ 、NO _x 、NO ₂ 、TSP、PM ₁₀
監測日期	110.03.23 - 24
監測天候狀況	晴
周遭環境特點(敏感點)說明	位於基地旁空地監測
施工作業概述	手作業

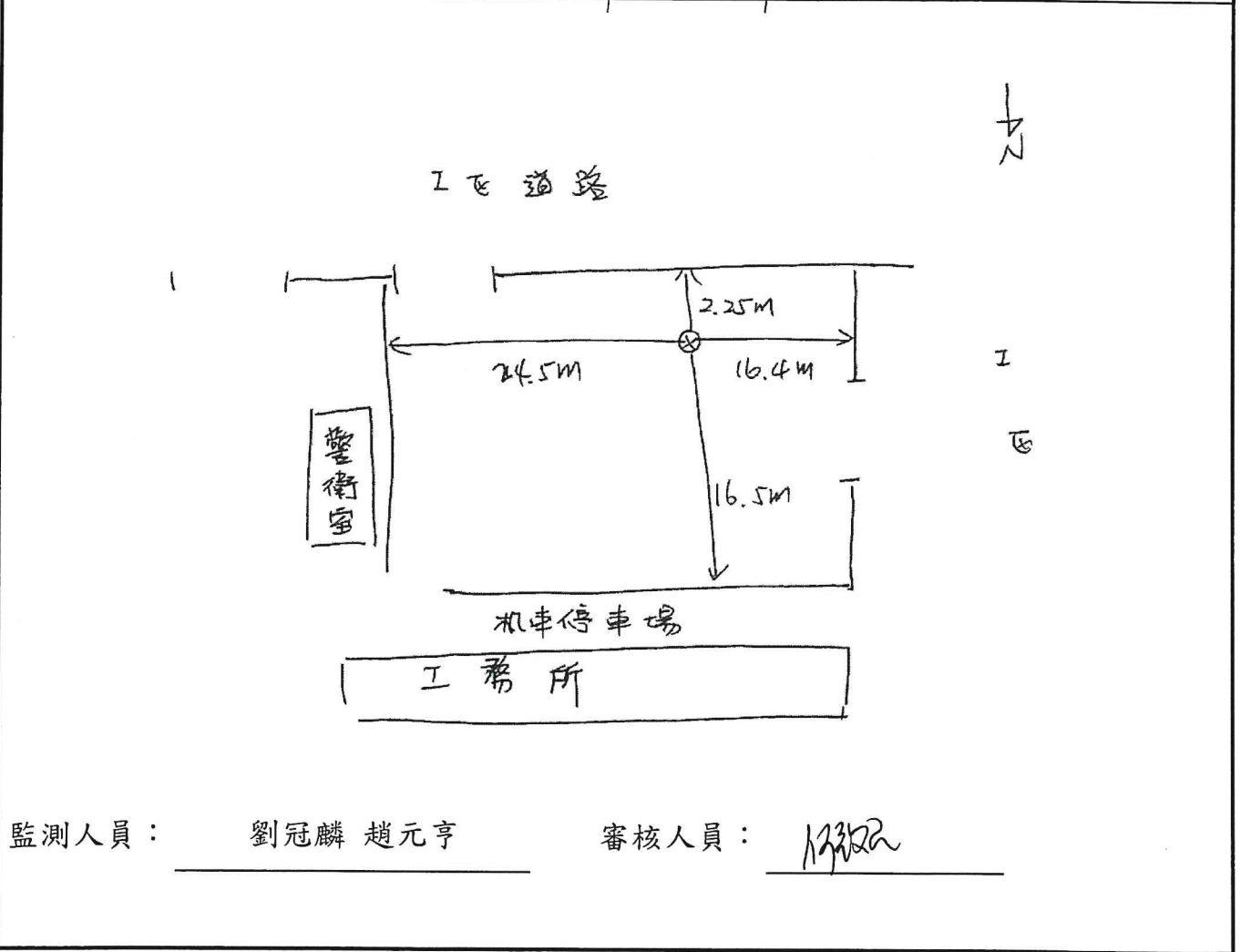

環境品質監測概況說明

計畫名稱	大彰化東南與西南離岸風力發電計畫環境監測
監測站之詳細位置說明	梧棲漁港
監測項目	風向、風速、溫度、濕度、SO ₂ 、NO _x 、NO ₂ 、TSP、PM ₁₀
監測日期	110.03.24-25
監測天候狀況	陰
周遭環境特點（敏感點）說明	完成宏興煤業序空地監測
施工作業概述	無

宏興

貨櫃屋

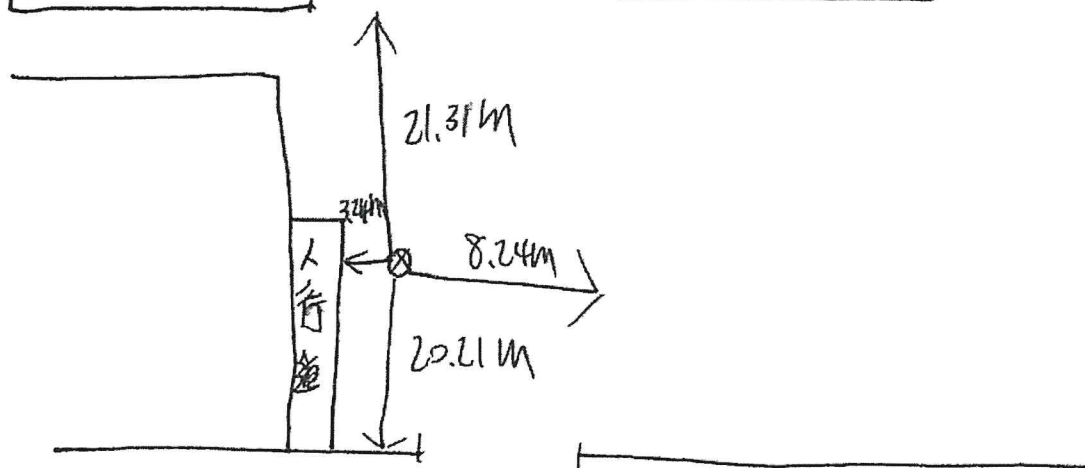

監測人員： 劉冠麟 趙元亨

審核人員： 張淑

空氣品質監測車監測前後校正表

監測地點：陸域自設升(降)壓站

檢查人員：劉冠輝
審核人：13382

監測前偏移檢查

檢查日期：110.03.23

監測項目	零點偏移		偏移結果 (B-A)	全幅偏移		偏移結果 (D-C)	是否合格		反應時間 是否合格	
	設定值(A)	顯示值(B)		設定值(C)	顯示值(D)		<input type="checkbox"/> 是 <input type="checkbox"/> 否	<input type="checkbox"/> 是 <input type="checkbox"/> 否		
CO(ppm)	0.00						<input type="checkbox"/> 是 <input type="checkbox"/> 否	<input type="checkbox"/> 是 <input type="checkbox"/> 否	<input type="checkbox"/> 是 <input type="checkbox"/> 否	<input type="checkbox"/> 是 <input type="checkbox"/> 否
SO ₂ (ppb)	0.0	0.7	0.7	158.0	158.7	0.7	<input checked="" type="checkbox"/> 是 <input type="checkbox"/> 否	<input checked="" type="checkbox"/> 是 <input type="checkbox"/> 否	<input checked="" type="checkbox"/> 是 <input type="checkbox"/> 否	<input checked="" type="checkbox"/> 是 <input type="checkbox"/> 否
NO(ppb)	0.0	0.8	0.8	160.0	160.4	0.4	<input checked="" type="checkbox"/> 是 <input type="checkbox"/> 否	<input checked="" type="checkbox"/> 是 <input type="checkbox"/> 否	<input checked="" type="checkbox"/> 是 <input type="checkbox"/> 否	<input checked="" type="checkbox"/> 是 <input type="checkbox"/> 否
NO _x (ppb)	0.0	1.4	1.4	160.0	160.7	0.7	<input checked="" type="checkbox"/> 是 <input type="checkbox"/> 否	<input checked="" type="checkbox"/> 是 <input type="checkbox"/> 否	<input checked="" type="checkbox"/> 是 <input type="checkbox"/> 否	<input checked="" type="checkbox"/> 是 <input type="checkbox"/> 否
O ₃ (ppb)	0.0						<input type="checkbox"/> 是 <input type="checkbox"/> 否	<input type="checkbox"/> 是 <input type="checkbox"/> 否	<input type="checkbox"/> 是 <input type="checkbox"/> 否	<input type="checkbox"/> 是 <input type="checkbox"/> 否

監測後偏移檢查

檢查日期：110.03.24

監測項目	零點偏移		偏移結果 (B-A)	全幅偏移		偏移結果 (D-C)	是否合格		反應時間 是否合格	
	設定值(A)	顯示值(B)		設定值(C)	顯示值(D)		<input type="checkbox"/> 是 <input type="checkbox"/> 否	<input type="checkbox"/> 是 <input type="checkbox"/> 否		
CO(ppm)	0.00						<input type="checkbox"/> 是 <input type="checkbox"/> 否	<input type="checkbox"/> 是 <input type="checkbox"/> 否	<input type="checkbox"/> 是 <input type="checkbox"/> 否	<input type="checkbox"/> 是 <input type="checkbox"/> 否
SO ₂ (ppb)	0.0	0.1	0.1	158.0	158.8	0.8	<input checked="" type="checkbox"/> 是 <input type="checkbox"/> 否	<input checked="" type="checkbox"/> 是 <input type="checkbox"/> 否	<input checked="" type="checkbox"/> 是 <input type="checkbox"/> 否	<input checked="" type="checkbox"/> 是 <input type="checkbox"/> 否
NO(ppb)	0.0	0.2	0.2	160.0	160.0	0.0	<input checked="" type="checkbox"/> 是 <input type="checkbox"/> 否	<input checked="" type="checkbox"/> 是 <input type="checkbox"/> 否	<input checked="" type="checkbox"/> 是 <input type="checkbox"/> 否	<input checked="" type="checkbox"/> 是 <input type="checkbox"/> 否
NO _x (ppb)	0.0	0.3	0.3	160.0	160.4	0.4	<input checked="" type="checkbox"/> 是 <input type="checkbox"/> 否	<input checked="" type="checkbox"/> 是 <input type="checkbox"/> 否	<input checked="" type="checkbox"/> 是 <input type="checkbox"/> 否	<input checked="" type="checkbox"/> 是 <input type="checkbox"/> 否
O ₃ (ppb)	0.0						<input type="checkbox"/> 是 <input type="checkbox"/> 否	<input type="checkbox"/> 是 <input type="checkbox"/> 否	<input type="checkbox"/> 是 <input type="checkbox"/> 否	<input type="checkbox"/> 是 <input type="checkbox"/> 否

監測項目	低濃度檢量線中濃度		偏移結果 (B-A)	是否合格	
	設定值(A)	顯示值(B)		<input type="checkbox"/> 是 <input type="checkbox"/> 否	<input type="checkbox"/> 是 <input type="checkbox"/> 否
CO(ppm)				<input type="checkbox"/> 是 <input type="checkbox"/> 否	<input type="checkbox"/> 是 <input type="checkbox"/> 否
SO ₂ (ppb)	40.0	40.2	0.2	<input checked="" type="checkbox"/> 是 <input type="checkbox"/> 否	<input type="checkbox"/> 是 <input type="checkbox"/> 否
NO(ppb)	40.0	39.8	-0.2	<input type="checkbox"/> 是 <input type="checkbox"/> 否	<input type="checkbox"/> 是 <input type="checkbox"/> 否
NO _x (ppb)	40.0	40.1	0.1	<input checked="" type="checkbox"/> 是 <input type="checkbox"/> 否	<input type="checkbox"/> 是 <input type="checkbox"/> 否
O ₃ (ppb)				<input type="checkbox"/> 是 <input type="checkbox"/> 否	<input type="checkbox"/> 是 <input type="checkbox"/> 否

零點/全幅偏移品質管制範圍：

監測項目	CO	SO ₂	O ₃	NO	NO _x
零點偏移	±0.5ppm	±4ppb	±20ppb	±20ppb	±20ppb
全幅偏移	全幅±2%	全幅±3%	±20ppb	±20ppb	±20ppb
中濃度偏移	高檢量線全幅±2%	高檢量線全幅±3%	±20ppb	±20ppb	±20ppb
反應時間	T95<2min	T95<5min	T95<15min	T95<15min	T95<15min

註：零點/全幅/中濃度偏移檢查，須符合零點/全幅偏移/中濃度偏移品質管制範圍方能判定合格
若零點/全幅/中濃度偏移檢查判定不合格，須重新執行多點校正

空氣品質監測車監測前後校正表

監測地點: 梧棲漁港

檢查人員: 劉國輝

審核人: 13322

監測前偏移檢查

檢查日期: 110.03.24

監測項目	零點偏移		偏移結果 (B-A)	全幅偏移		偏移結果 (D-C)	是否合格		反應時間 是否合格	
	設定值(A)	顯示值(B)		設定值(C)	顯示值(D)		<input type="checkbox"/> 是 <input type="checkbox"/> 否	<input type="checkbox"/> 是 <input type="checkbox"/> 否		
CO(ppm)	0.00					1.1	<input type="checkbox"/> 是 <input type="checkbox"/> 否	<input type="checkbox"/> 是 <input type="checkbox"/> 否	<input type="checkbox"/> 是 <input type="checkbox"/> 否	
SO ₂ (ppb)	0.0	0.7	0.7	158.0	158.1	0.1	<input checked="" type="checkbox"/> 是 <input type="checkbox"/> 否	<input checked="" type="checkbox"/> 是 <input type="checkbox"/> 否	<input type="checkbox"/> 是 <input type="checkbox"/> 否	
NO(ppb)	0.0	0.4	0.4	160.0	159.9	-0.1	<input checked="" type="checkbox"/> 是 <input type="checkbox"/> 否	<input checked="" type="checkbox"/> 是 <input type="checkbox"/> 否	<input type="checkbox"/> 是 <input type="checkbox"/> 否	
NO _x (ppb)	0.0	0.7	0.7	160.0	160.5	0.5	<input type="checkbox"/> 是 <input type="checkbox"/> 否	<input type="checkbox"/> 是 <input type="checkbox"/> 否	<input type="checkbox"/> 是 <input type="checkbox"/> 否	
O ₃ (ppb)	0.0					1.1	<input type="checkbox"/> 是 <input type="checkbox"/> 否	<input type="checkbox"/> 是 <input type="checkbox"/> 否	<input type="checkbox"/> 是 <input type="checkbox"/> 否	

監測後偏移檢查

檢查日期: 110.03.25

監測項目	零點偏移		偏移結果 (B-A)	全幅偏移		偏移結果 (D-C)	是否合格		反應時間 是否合格	
	設定值(A)	顯示值(B)		設定值(C)	顯示值(D)		<input type="checkbox"/> 是 <input type="checkbox"/> 否	<input type="checkbox"/> 是 <input type="checkbox"/> 否		
CO(ppm)	0.00						<input type="checkbox"/> 是 <input type="checkbox"/> 否	<input checked="" type="checkbox"/> 是 <input type="checkbox"/> 否	<input type="checkbox"/> 是 <input type="checkbox"/> 否	
SO ₂ (ppb)	0.0	0.5	0.5	158.0	158.4	0.4	<input checked="" type="checkbox"/> 是 <input type="checkbox"/> 否	<input checked="" type="checkbox"/> 是 <input type="checkbox"/> 否	<input type="checkbox"/> 是 <input type="checkbox"/> 否	
NO(ppb)	0.0	0.4	0.4	160.0	159.4	-0.6	<input checked="" type="checkbox"/> 是 <input type="checkbox"/> 否	<input checked="" type="checkbox"/> 是 <input type="checkbox"/> 否	<input type="checkbox"/> 是 <input type="checkbox"/> 否	
NO _x (ppb)	0.0	0.8	0.8	160.0	160.0	0.0	<input checked="" type="checkbox"/> 是 <input type="checkbox"/> 否	<input checked="" type="checkbox"/> 是 <input type="checkbox"/> 否	<input type="checkbox"/> 是 <input type="checkbox"/> 否	
O ₃ (ppb)	0.0						<input type="checkbox"/> 是 <input type="checkbox"/> 否	<input type="checkbox"/> 是 <input type="checkbox"/> 否	<input type="checkbox"/> 是 <input type="checkbox"/> 否	

監測項目	低濃度檢量線中濃度		偏移結果 (B-A)	是否合格	
	設定值(A)	顯示值(B)		<input type="checkbox"/> 是 <input type="checkbox"/> 否	<input type="checkbox"/> 是 <input type="checkbox"/> 否
CO(ppm)				<input checked="" type="checkbox"/> 是 <input type="checkbox"/> 否	<input type="checkbox"/> 是 <input type="checkbox"/> 否
SO ₂ (ppb)	40.0	39.9	-0.1	<input checked="" type="checkbox"/> 是 <input type="checkbox"/> 否	<input type="checkbox"/> 是 <input type="checkbox"/> 否
NO(ppb)	40.0	40.3	0.3	<input checked="" type="checkbox"/> 是 <input type="checkbox"/> 否	<input type="checkbox"/> 是 <input type="checkbox"/> 否
NO _x (ppb)	40.0	40.4	0.4	<input checked="" type="checkbox"/> 是 <input type="checkbox"/> 否	<input type="checkbox"/> 是 <input type="checkbox"/> 否
O ₃ (ppb)				<input checked="" type="checkbox"/> 是 <input type="checkbox"/> 否	<input type="checkbox"/> 是 <input type="checkbox"/> 否

零點/全幅偏移品質管制範圍:

監測項目	CO	SO ₂	O ₃	NO	NO _x
零點偏移	±0.5ppm	±4ppb	±20ppb	±20ppb	±20ppb
全幅偏移	全幅±2%	全幅±3%	±20ppb	±20ppb	±20ppb
中濃度偏移	高檢量線全幅±2%	高檢量線全幅±3%	±20ppb	±20ppb	±20ppb
反應時間	T95<2min	T95<5min	T95<15min	T95<15min	T95<15min

註: 零點/全幅/中濃度偏移檢查, 須符合零點/全幅偏移/中濃度偏移品質管制範圍方能判定合格
若零點/全幅/中濃度偏移檢查判定不合格, 須重新執行多點校正

PM₁₀監測儀流量校正及射源強度記錄表

 監測地點：陸域自設升(降)壓站

 校正人員：劉 廷 輝

 審核人：何 淑 敏

 校正流量計廠牌：B205

 校正流量計型號/序號：141299

 監測前 日期：110.03.23

 大氣壓力Pa：766 mmHg

 大氣溫度Ta：17.1 °C

 飽和蒸氣壓 P_{H2O}：2 mmHg

項目	校正次數	儀器流量 Q1(L/min)	換算後儀器流 量Q2(L/min)	校正器流量 Qc(L/min)	換算後校正器流 量Q(L/min)	誤差(%)	平均誤差 ≤±10%
流量 校正	1	16.7	17.2	16.706	17.340	0.81	0.64
	2	16.7	17.2	16.748	17.280	-0.46	
	3	16.7	17.2	16.759	17.292	-0.53	
	4	16.7	17.2	16.782	17.315	-0.66	
	5	16.7	17.2	16.793	17.327	0.73	
Met-One BAM 1020 貝他射源強 度四分鐘內總計數量值(COUNT)		e		<input type="checkbox"/> 大於10000合格 <input type="checkbox"/> 小於10000不合格			
HORIBA APDA-370 貝他射源強度 即時值(Hz)		477		<input checked="" type="checkbox"/> 大於100合格 <input type="checkbox"/> 小於100不合格			
HORIBA APDA-370 貝他射源強度 一分鐘內總計數量值(Hz)		34154		<input checked="" type="checkbox"/> 大於6000合格 <input type="checkbox"/> 小於6000不合格			

監測後

 日期：110.03.24

 大氣壓力Pa：763 mmHg

 大氣溫度Ta：17.5 °C

 飽和蒸氣壓 P_{H2O}：e mmHg

項目	校正次數	儀器流量 Q1(L/min)	換算後儀器流 量Q2(L/min)	校正器流量 Qc(L/min)	換算後校正器流 量Q(L/min)	誤差(%)	平均誤差 ≤±10%
流量 校正	1	16.7	17.2	16.686	17.184	0.09	0.23
	2	16.7	17.2	16.673	17.171	0.17	
	3	16.7	17.2	16.653	17.150	0.29	
	4	16.7	17.2	16.634	17.131	0.40	
	5	16.7	17.2	16.671	17.169	0.18	
Met-One BAM 1020 貝他射源強 度四分鐘內總計數量值(COUNT)		e		<input type="checkbox"/> 大於10000合格 <input type="checkbox"/> 小於10000不合格			
HORIBA APDA-370 貝他射源強度 即時值(Hz)		463		<input checked="" type="checkbox"/> 大於100合格 <input type="checkbox"/> 小於100不合格			
HORIBA APDA-370 貝他射源強度 一分鐘內總計數量值(Hz)		34070		<input type="checkbox"/> 大於6000合格 <input type="checkbox"/> 小於6000不合格			

換算後儀器流量計算：Q2=Q1×【(Pa/760)×(298/(Ta+273))】

換算後流量計算：Q=Qc×【(Pa-P_{H2O})/760)×(298/(Ta+273))】

誤差計算：((Q2-Q)/Q)×100%

使用乾式流量計校正時，無須扣除飽和蒸氣壓

若貝他射源強度檢查不合格時，將儀器送修。

PM₁₀監測儀流量校正及射源強度記錄表

 監測地點：梧棲漁港

 校正人員：劉 昇 鳳 林

 審核人：何 淑 貞

 校正流量計廠牌：BZOS

 校正流量計型號/序號：141299

 監測前 日期：110.03.24

 大氣壓力Pa：762 mmHg

 大氣溫度Ta：17.7 °C

 飽和蒸氣壓 P_{H2O}：2 mmHg

項目	校正次數	儀器流量 Q1(L/min)	換算後儀器流 量Q2(L/min)	校正器流量 Qc(L/min)	換算後校正器流 量Q(L/min)	誤差(%)	平均誤差 ≤±10%
流量 校正	1	16.7	17.2	16.666	17.124	0.44	0.44
	2	16.7	17.2	16.672	17.130	0.41	
	3	16.7	17.2	16.681	17.137	0.36	
	4	16.7	17.2	16.665	17.123	0.45	
	5	16.7	17.2	16.647	17.104	0.56	
Met-One BAM 1020 貝他射源強 度四分鐘內總計數量值(COUNT)		e		<input type="checkbox"/> 大於10000合格 <input type="checkbox"/> 小於10000不合格			
HORIBA APDA-370 貝他射源強度 即時值(Hz)		465		<input checked="" type="checkbox"/> 大於100合格 <input type="checkbox"/> 小於100不合格			
HORIBA APDA-370 貝他射源強度 一分鐘內總計數量值(Hz)		34469		<input checked="" type="checkbox"/> 大於6000合格 <input type="checkbox"/> 小於6000不合格			

監測後

 日期：110.03.25

 大氣壓力Pa：763 mmHg

 大氣溫度Ta：20.2 °C

 飽和蒸氣壓 P_{H2O}：4 mmHg

項目	校正次數	儀器流量 Q1(L/min)	換算後儀器流 量Q2(L/min)	校正器流量 Qc(L/min)	換算後校正器流 量Q(L/min)	誤差(%)	平均誤差 ≤±10%
流量 校正	1	16.7	17.0	16.644	16.949	0.30	0.19
	2	16.7	17.0	16.672	16.977	0.14	
	3	16.7	17.0	16.653	16.958	0.25	
	4	16.7	17.0	16.668	16.973	0.16	
	5	16.7	17.0	16.681	16.986	0.08	
Met-One BAM 1020 貝他射源強 度四分鐘內總計數量值(COUNT)		e		<input type="checkbox"/> 大於10000合格 <input type="checkbox"/> 小於10000不合格			
HORIBA APDA-370 貝他射源強度 即時值(Hz)		476		<input checked="" type="checkbox"/> 大於100合格 <input type="checkbox"/> 小於100不合格			
HORIBA APDA-370 貝他射源強度 一分鐘內總計數量值(Hz)		31952		<input checked="" type="checkbox"/> 大於6000合格 <input type="checkbox"/> 小於6000不合格			

換算後儀器流量計算： $Q2=Q1 \times \left[\left(\frac{Pa}{760} \right) \times \left(\frac{298}{Ta+273} \right) \right]$

換算後流量計算： $Q=Qc \times \left[\left(\frac{Pa-P_{H2O}}{760} \right) \times \left(\frac{298}{Ta+273} \right) \right]$

誤差計算： $\left(\frac{Q2-Q}{Q} \right) \times 100\%$

使用乾式流量計校正時，無須扣除飽和蒸氣壓

若貝他射源強度檢查不合格時，將儀器送修。

瑩諮科技股份有限公司
高量採樣器(TSP)現場採樣執行檢查表

小孔校正器號碼: 2255
高量採樣器號碼: HV14

檢查人員: 何致仁
測站位置: 梧棲漁港

檢查日期: 110.03.24.25
審核人: 何致仁

檢查項目		是否符合		檢查項目		是否符合	
一、選擇監測點:		是	否	三、採樣後檢查:		是	否
1.一般周界(高度離地2~15公尺),固定污染源周界(高度以測定調整方便及能取得代表性污染為原則),並參考採樣選點原則。		✓		1.結束採樣時記錄流量與時間,記錄氣象條件?			
2.架設安全工作區域,避免揚塵鋪設帆布,架設氣象儀器及採樣器調整儀器之水平。		✓		大氣壓力 P(mmHg)	763	大氣溫度 T(°C)	20.8
二、採樣前檢查:		是	否	浮子流量 Y(m³/min)	1.3	✓	
1.保護器內部是否清潔?		✓		2.執行樣品測漏,觀察浮子流量計之浮子是否位於最下方靜止不動?			
2.小孔校正器與高量採樣器空氣吸引部接合裝置是否完成?		✓		3.取下樣品濾紙,夾取時勿碰到樣品微粒的部分。			
3.採樣器暖機(空運轉約5分鐘)?		✓		4.小孔校正器與高量採樣器空氣吸引部接合裝置是否完成?			
4.小孔校正器上方進行試漏,觀察浮子流量計之浮子是否位於最下方靜止不動?		✓		5.採樣器暖機?			
5.U型管水柱壓力計試漏是否完成?(注意水滴是否完全流下)		✓		6.小孔校正器上方進行試漏,觀察浮子流量計之浮子是否位於最下方靜止不動?			
6.進行單點校正?				7.U型管水柱壓力計試漏是否完成?			
斜率(m1):	1.6086	截距(b1):	-0.0014	8.進行單點校正?			
斜率(m2):	1.1603	截距(b2):	-0.2406	斜率(m1):	1.6086	截距(b1):	-0.0014
大氣壓力 P(mmHg)	762	大氣溫度 T(°C)	17.8	斜率(m2):	1.1603	截距(b2):	-0.2406
水柱壓差 ΔH(in-H ₂ O)	校正流量 Q(m³/min)	校正流量補正 Q ₀ (m³/min)	浮子流量 Y(m³/min)	大氣壓力 P(mmHg)	763	大氣溫度 T(°C)	20.8
4.2	1.29	✗	1.3	水柱壓差 ΔH(in-H ₂ O)	校正流量 Q(m³/min)	校正流量補正 Q ₀ (m³/min)	浮子流量 Y(m³/min)
誤差 (%) 是否小於±7%?	0.78	✓		4.2	1.29	✗	1.3
7.放置現場空白濾紙,於攜行採樣器不鏽鋼網上,再將防塵鋁板蓋上。		✓		誤差 (%) 是否小於±7%?			
8.記錄現場空白時之氣象條件?		✓		說明:			
9.執行現場空白測漏,觀察浮子流量計之浮子是否位於最下方靜止不動?		✓		1.校正流量 Q = (((ΔH*(P/760)*(298/(273+T))))/2)-b1/m1			
10.取下現場空白濾紙,夾取時勿碰到樣品微粒的部分。		✓		2.當溫度、壓力變化很大時(採樣當日溫度、大氣壓力與小孔校正器追溯傳輸驗證時溫度 T±15°C 或大氣壓力 P±60mmHg),則小孔校正器之校正流量依下式補正:			
11.放置樣品濾紙,於攜行採樣器不鏽鋼網上,再將防塵鋁板蓋上。		✓		3.誤差 = ((浮子流量-校正流量)/校正流量)*100%			
12.執行樣品測漏,觀察浮子流量計之浮子是否位於最下方靜止不動?並確認流量須於 1.1~1.7 m³/min?		✓		4.誤差須小於±7%,否則須重作多點校正			
13.設定定時器開始及預定結束之時間,並在開始前將計時器歸零?		✓		四、備註:			
14.開始採樣時記錄流量與時間,繪製現場位置圖。記錄氣象條件?				✗			
大氣壓力 P(mmHg)	762	大氣溫度 T(°C)	17.8				
浮子流量 Y(m³/min)	1.3	✓					

登諾科技股份有限公司
高量採樣器(TSP)現場採樣執行檢查表

小孔校正器號碼: 0255
 高量採樣器號碼: HK-4

檢查人員: 劉冠康
 測站位置: 陸域自設升(降)壓站

檢查日期: 110.03.23
 審核人: 何政元

檢查項目		是否符合		檢查項目		是否符合	
一、選擇監測點:		是	否	三、採樣後檢查:		是	否
1.一般周界(高度離地2~15公尺),固定污染源周界(高度以測定調整方便及能取得代表性污染為原則),並參考採樣選點原則。		✓		1.結束採樣時記錄流量與時間,記錄氣象條件?			
2.架設安全工作區域,避免揚塵鋪設帆布,架設氣象儀器及採樣器調整儀器之水平。		✓		大氣壓力 P(mmHg)	763	大氣溫度 T(°C)	17.5
二、採樣前檢查:		是	否	浮子流量 Y(m³/min)	1.3		✓
1.保護器內部是否清潔?		✓		2.執行樣品測漏,觀察浮子流量計之浮子是否位於最下方靜止不動?			
2.小孔校正器與高量採樣器空氣吸引部接合裝置是否完成?		✓		3.取下樣品濾紙,夾取時勿碰到樣品微粒的部分。			
3.採樣器暖機(空運轉約5分鐘)?		✓		4.小孔校正器與高量採樣器空氣吸引部接合裝置是否完成?			
4.小孔校正器上方進行試漏,觀察浮子流量計之浮子是否位於最下方靜止不動?		✓		5.採樣器暖機?			
5.U型管水柱壓力計試漏是否完成?(注意水滴是否完全流下)		✓		6.小孔校正器上方進行試漏,觀察浮子流量計之浮子是否位於最下方靜止不動?			
6.進行單點校正?				7.U型管水柱壓力計試漏是否完成?			
斜率(m1):	1.6086	截距(b1):	-0.0014	8.進行單點校正?			
斜率(m2):	1.1603	截距(b2):	-0.2406	斜率(m1):	1.6086	截距(b1):	-0.0014
大氣壓力 P(mmHg)	766	大氣溫度 T(°C)	18.1	斜率(m2):	1.1603	截距(b2):	-0.2406
水柱壓差 ΔH(in-H ₂ O)	校正流量 Q(m³/min)	校正流量補正 Q ₀ (m³/min)	浮子流量 Y(m³/min)	大氣壓力 P(mmHg)	763	大氣溫度 T(°C)	17.5
4.2	1.29	2	1.3	水柱壓差 ΔH(in-H ₂ O)	校正流量 Q(m³/min)	校正流量補正 Q ₀ (m³/min)	浮子流量 Y(m³/min)
誤差 (%) 是否小於±7%?	0.78	✓		4.2	1.29	2	1.3
7.放置現場空白濾紙,於攜行採樣器不鏽鋼網上,再將防塵鋁板蓋上。		✓		誤差 (%) 是否小於±7%?			
8.記錄現場空白時之氣象條件?		✓		說明: 1.校正流量 $Q = (((\Delta H * (P/760) * (298/(273+T)))) / (2-b1)) / m1$ 2.當溫度、壓力變化很大時(採樣當日溫度、大氣壓力與小孔校正器追溯傳輸驗證時溫度 $T \pm 15^\circ\text{C}$ 或大氣壓力 $P \pm 60\text{mmHg}$),則小孔校正器之校正流量依下式補正: 3.誤差 $= ((\text{浮子流量} - \text{校正流量}) / \text{校正流量}) * 100\%$ 4.誤差須小於±7%,否則須重作多點校正			
9.執行現場空白測漏,觀察浮子流量計之浮子是否位於最下方靜止不動?		✓					
10.取下現場空白濾紙,夾取時勿碰到樣品微粒的部分。		✓					
11.放置樣品濾紙,於攜行採樣器不鏽鋼網上,再將防塵鋁板蓋上。		✓					
12.執行樣品測漏,觀察浮子流量計之浮子是否位於最下方靜止不動?並確認流量須於1.1~1.7 m³/min?		✓					
13.設定定時器開始及預定結束之時間,並在開始前將計時器歸零?		✓					
14.開始採樣時記錄流量與時間,繪製現場位置圖。記錄氣象條件?							
大氣壓力 P(mmHg)	766	大氣溫度 T(°C)	18.1				
浮子流量 Y(m³/min)	1.3	✓					
四、備註:		✓					

空氣中(PM2.5)監測儀器設備檢查表

檢查日期: 110.05.22

檢查人員: 趙天亨

交通工具: AAF-1190

確認日期: 110.05.22

確認人員: 劉冠慶

審核人: 江淑敏

一、文件資料

- | 前 | 後 | |
|-------------------------------------|-------------------------------------|------------------------------|
| <input checked="" type="checkbox"/> | <input checked="" type="checkbox"/> | 1 空氣樣品監視鏈 |
| <input checked="" type="checkbox"/> | <input checked="" type="checkbox"/> | 2 周界儀器自動監測資料轉交表 |
| <input checked="" type="checkbox"/> | <input checked="" type="checkbox"/> | 3 空氣品質監測計畫書及位置圖 |
| <input checked="" type="checkbox"/> | <input checked="" type="checkbox"/> | 4 空氣中(PM2.5)監測儀器設備檢查表 |
| <input checked="" type="checkbox"/> | <input checked="" type="checkbox"/> | 5 周界檢測中(PM2.5)粒狀污染物檢測紀錄表 |
| <input checked="" type="checkbox"/> | <input checked="" type="checkbox"/> | 6 環境品質監測概況說明 |
| <input checked="" type="checkbox"/> | <input checked="" type="checkbox"/> | 7 空氣中懸浮微粒(PM2.5)現場採樣(前)執行檢查表 |
| <input checked="" type="checkbox"/> | <input checked="" type="checkbox"/> | 8 空氣中懸浮微粒(PM2.5)現場採樣(後)執行檢查表 |
| <input checked="" type="checkbox"/> | <input checked="" type="checkbox"/> | 9 採樣與分析過程之樣品核對紀錄表 |
| <input type="checkbox"/> | <input type="checkbox"/> | 10 _____ |
| <input checked="" type="checkbox"/> | <input checked="" type="checkbox"/> | 11 _____ |

- | 前 | 後 | |
|-------------------------------------|-------------------------------------|---|
| <input checked="" type="checkbox"/> | <input checked="" type="checkbox"/> | 20 照明燈及放大鏡*1組 |
| <input checked="" type="checkbox"/> | <input checked="" type="checkbox"/> | 21 水平儀*1台 |
| <input checked="" type="checkbox"/> | <input checked="" type="checkbox"/> | 22 帳篷或防風設備*1組 |
| <input checked="" type="checkbox"/> | <input checked="" type="checkbox"/> | 23 25~4°C保存冰箱及電池*1組 |
| | | 功能確認正常 <input checked="" type="checkbox"/> 是 <input type="checkbox"/> 否 |
| <input checked="" type="checkbox"/> | <input checked="" type="checkbox"/> | 24 冰箱(冰塊或保冰磚、溫度計)*1組 |
| <input checked="" type="checkbox"/> | <input checked="" type="checkbox"/> | 25 爬梯*1台 |
| <input checked="" type="checkbox"/> | <input checked="" type="checkbox"/> | 26 電源線*1組 |
| <input checked="" type="checkbox"/> | <input checked="" type="checkbox"/> | 27 桌椅*1組 |
| <input checked="" type="checkbox"/> | <input checked="" type="checkbox"/> | 28 主機固定裝置*1組 |
| <input checked="" type="checkbox"/> | <input checked="" type="checkbox"/> | 29 口罩及護目鏡*1組 |
| <input checked="" type="checkbox"/> | <input checked="" type="checkbox"/> | 30 樣品封條*1組 |
| <input checked="" type="checkbox"/> | <input checked="" type="checkbox"/> | 31 溫度計固定架*1組 |
| <input checked="" type="checkbox"/> | <input checked="" type="checkbox"/> | 32 CO ₂ 、CO巡檢分析儀器*1組 |
| | | (執行室內空氣採樣使用) |
| <input type="checkbox"/> | <input checked="" type="checkbox"/> | 33 _____ |

二、儀器設備

- | 前 | 後 | |
|-------------------------------------|-------------------------------------|---|
| <input type="checkbox"/> | <input checked="" type="checkbox"/> | 1 PM _{2.5} 分析儀(序號 <u>1704</u>) *1台 |
| | | 功能確認正常 <input checked="" type="checkbox"/> 是 <input type="checkbox"/> 否 |
| <input type="checkbox"/> | <input checked="" type="checkbox"/> | 2 氣象設備(序號: <u>024911, 132026</u>) *1台 |
| | | 功能確認正常 <input checked="" type="checkbox"/> 是 <input type="checkbox"/> 否 |
| <input checked="" type="checkbox"/> | <input checked="" type="checkbox"/> | 3 電腦(包含傳輸線) |
| | | 功能確認正常 <input checked="" type="checkbox"/> 是 <input type="checkbox"/> 否 |
| <input checked="" type="checkbox"/> | <input checked="" type="checkbox"/> | 4 校正流量計(序號: <u>141299</u>) *1台 |
| | | 功能確認正常 <input checked="" type="checkbox"/> 是 <input type="checkbox"/> 否 |
| <input checked="" type="checkbox"/> | <input checked="" type="checkbox"/> | 5 大氣壓力計(功能確認≤2mmHg正常 <input checked="" type="checkbox"/> 是 <input type="checkbox"/> 否)*1台 |
| | | 標準值: <u>768.2</u> 實際值: <u>768.5</u> (小數點以下一位) |
| <input checked="" type="checkbox"/> | <input checked="" type="checkbox"/> | 6 比對溫度計(功能確認≤1°C正常 <input checked="" type="checkbox"/> 是 <input type="checkbox"/> 否)*1台 |
| | | (標準值: <u>14.0</u> 實際值: <u>14.2</u>) |
| <input checked="" type="checkbox"/> | <input checked="" type="checkbox"/> | 7 三用電表*1台 |
| | | 功能確認正常 <input checked="" type="checkbox"/> 是 <input type="checkbox"/> 否 |
| <input checked="" type="checkbox"/> | <input checked="" type="checkbox"/> | 8 PM _{2.5} 保存盒 <u>9</u> 盒(含備品) |
| <input checked="" type="checkbox"/> | <input checked="" type="checkbox"/> | 9 無粉手套*1包 |
| <input checked="" type="checkbox"/> | <input checked="" type="checkbox"/> | 13 水柱壓差計*1組 |
| <input checked="" type="checkbox"/> | <input checked="" type="checkbox"/> | 14 指北針*1個 |
| | | 功能確認正常 <input type="checkbox"/> 是 <input type="checkbox"/> 否 |
| <input checked="" type="checkbox"/> | <input checked="" type="checkbox"/> | 15 照相機*1台 |
| | | 功能確認正常 <input checked="" type="checkbox"/> 是 <input type="checkbox"/> 否 |
| <input checked="" type="checkbox"/> | <input checked="" type="checkbox"/> | 16 針筒*1組 |
| <input checked="" type="checkbox"/> | <input checked="" type="checkbox"/> | 17 皮尺*1台 |
| <input checked="" type="checkbox"/> | <input checked="" type="checkbox"/> | 18 碼表*1台 |
| <input checked="" type="checkbox"/> | <input checked="" type="checkbox"/> | 19 酒精及無塵布*1組 |

三、安全設備

- | 前 | 後 | |
|-------------------------------------|-------------------------------------|---------|
| <input checked="" type="checkbox"/> | <input checked="" type="checkbox"/> | 1 安全帽 |
| <input checked="" type="checkbox"/> | <input checked="" type="checkbox"/> | 2 反光背心 |
| <input checked="" type="checkbox"/> | <input checked="" type="checkbox"/> | 3 警示棍 |
| <input checked="" type="checkbox"/> | <input checked="" type="checkbox"/> | 4 警示燈 |
| <input checked="" type="checkbox"/> | <input checked="" type="checkbox"/> | 5 警示錘 |
| <input checked="" type="checkbox"/> | <input checked="" type="checkbox"/> | 6 急救箱 |
| <input type="checkbox"/> | <input checked="" type="checkbox"/> | 7 _____ |
| <input type="checkbox"/> | <input checked="" type="checkbox"/> | 8 _____ |

四、品保品管

- | 前 | 後 | |
|-------------------------------------|-------------------------------------|-----------------------------|
| <input checked="" type="checkbox"/> | <input checked="" type="checkbox"/> | 1 現場空白 * <u>3</u> 盒 (PM2.5) |
| | | 現場空白 * _____ 盒 () |
| | | 現場空白 * _____ 盒 () |
| <input checked="" type="checkbox"/> | <input checked="" type="checkbox"/> | 2 運送空白 * <u>3</u> 盒 (PM2.5) |
| | | 運送空白 * _____ 盒 () |
| | | 運送空白 * _____ 盒 () |
| <input type="checkbox"/> | <input checked="" type="checkbox"/> | 3 設備空白 * _____ 盒 () |
| | | 設備空白 * _____ 盒 () |
| | | 設備空白 * _____ 盒 () |
| <input type="checkbox"/> | <input checked="" type="checkbox"/> | 4 備用濾紙 * _____ 盒 (PM2.5) |

環境品質監測概況說明

計畫名稱	大彰化東南與西南離岸風力發電計畫環境監測
監測站之詳細位置說明	梧棲漁港
監測項目	PM _{2.5} 、溫度、濕度、風速、風向
監測日期	110.03.24 ~ 110.03.25
監測天候狀況	陰
周遭環境特點（敏感點）說明	於宏興舊觀光旁停車空地
施工作業概述	無

宏興

貨櫃屋

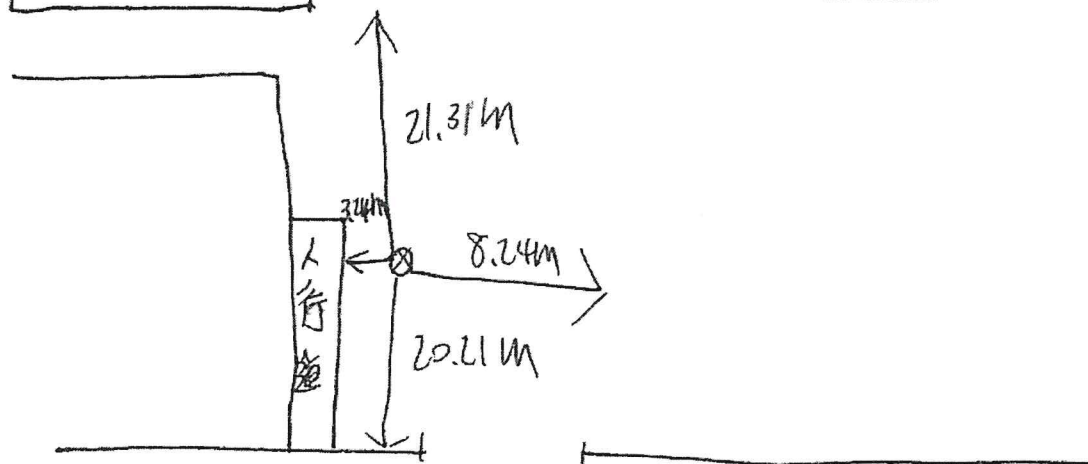

監測人員： 劉冠麟 趙元亨 何致民

審核人員： 張政

環境品質監測概況說明

計畫名稱	大彰化東南與西南離岸風力發電計畫環境監測
監測站之詳細位置說明	陸域自設升(降)壓站
監測項目	PM _{2.5} 、溫度、濕度、風速、風向
監測日期	110.03.23~110.03.24
監測天候狀況	晴
周遭環境特點(敏感點)說明	於基地外停車空地監測
施工作業概述	主骨豐作業施工

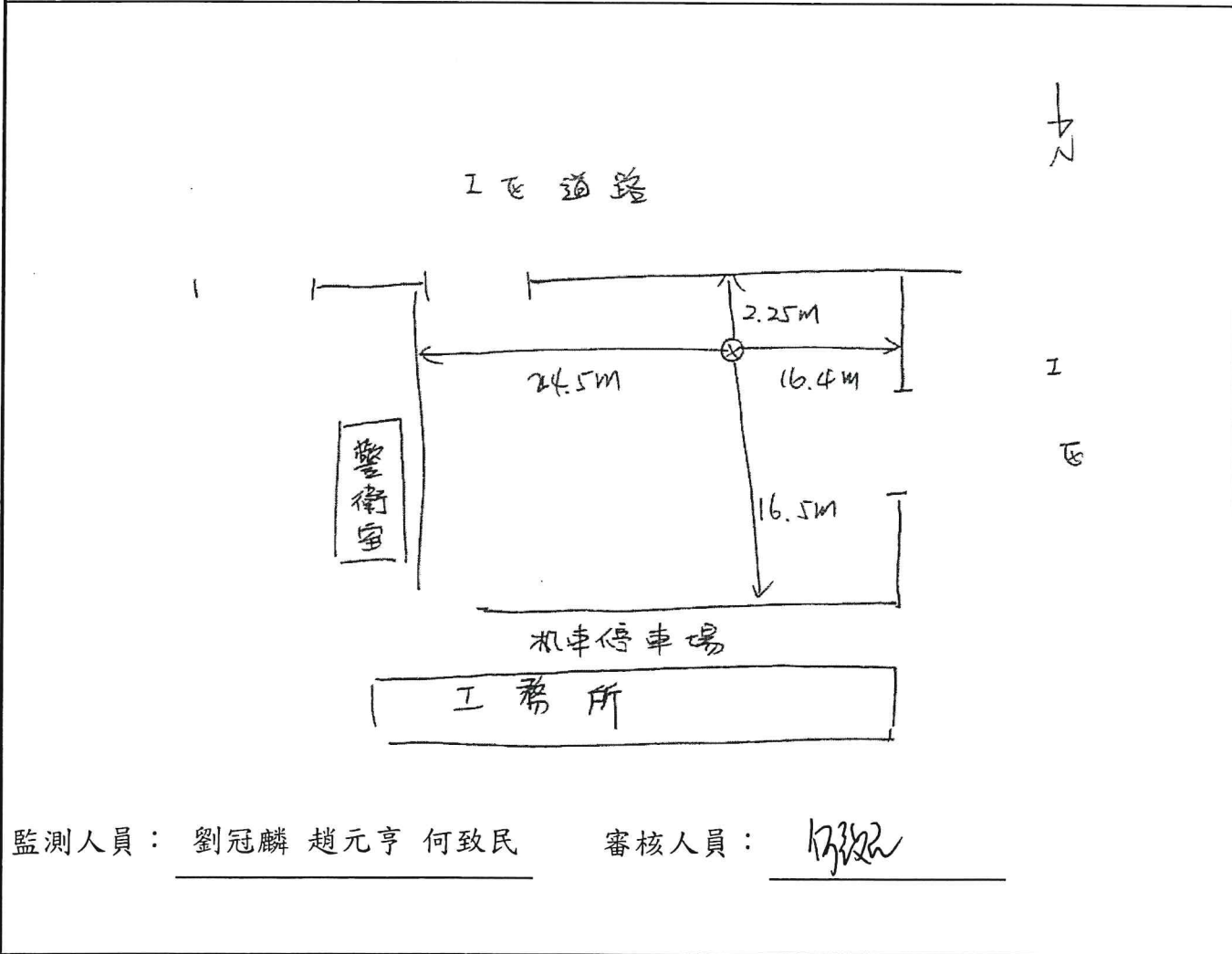

榮諮科技股份有限公司

空氣中懸浮微粒(PM_{2.5})現場採樣(前)執行檢查表

檢查人員：趙冠廷 檢查日期：110.03.23
 測站位置：陸軍自設升降壓站周邊 審核人：12322

檢查項目	是否符合	檢查項目	時間
一、儀器：	是 否	六、流量校正及單點查驗	11 : 21 11 : 30
1.儀器型號：BGI PQ200	<input checked="" type="checkbox"/>	1.多點流量校正：標準件編號： <u>141299</u>	
2.儀器序號： <u>704</u>	<input checked="" type="checkbox"/>	儀器流量設定(L/min) 標準流量計讀值(L/min)	
二、資料蒐集器檢查：	是 否	15.1	15.140
1.電源是否開啟？	<input checked="" type="checkbox"/>	18.3	18.363
2.日期時間是否正常？ <u>110年03月23日11:02</u>	<input checked="" type="checkbox"/>	16.7	16.666
3.數據收集時間設定是否為一分鐘？	<input checked="" type="checkbox"/>	2.單點流量查證：確認 16.7±4%(16.1~17.3)L/min 內。	
三、採樣前檢查：	是 否	儀器讀值(L/min)	標準流量計讀值(L/min)
1.PM ₁₀ 微粒分徑處是否清潔？	<input checked="" type="checkbox"/>	16.62	16.610
2.PM ₁₀ 進氣口外觀是否無損？	<input checked="" type="checkbox"/>	16.65	16.654
3.VSCC 分離器是否清潔？	<input checked="" type="checkbox"/>	16.65	16.648
4.散熱風扇濾網是否乾淨？	<input checked="" type="checkbox"/>	16.67	16.668
5.泵浦啟動是否正常運動？	<input checked="" type="checkbox"/>	16.67	16.678
6.按 reset 清除前筆資料。	<input checked="" type="checkbox"/>	誤差%：(儀器讀值-標準流量計讀值)/16.7*100%	
四、大氣壓力及溫度比對	是 否	七、系統檢查	
1.大氣壓力：準確度 ≤ ±10mmHg 標準件編號： <u>39115645</u> 測試件： <u>765</u> mmHg - 標準件： <u>765.8</u> mmHg (小數點以下一位) = 誤差： <u>-0.8</u> mmHg	<input checked="" type="checkbox"/>	1.裝上 PM10 微粒分徑器並確認高度 2±0.2m?	
2.環境溫度計：準確度 ≤ ±2°C 標準件編號： <u>41607776</u> 測試件： <u>18.8</u> °C - 標準件： <u>20.4</u> °C = 誤差： <u>-1.6</u> °C	<input checked="" type="checkbox"/>	2.PM10 微粒分徑器進氣入口是否水平?	
3.濾紙溫度計：準確度 ≤ ±1°C 標準件編號： <u>41607776</u> 測試件： <u>19.6</u> °C - 標準件： <u>20.4</u> °C = 誤差： <u>-0.8</u> °C	<input checked="" type="checkbox"/>	3.安裝防風設備後放入現場空白並回收。	
伍、外部及內部測漏	是 否	4.放入採樣用濾紙。	
1.流量計測漏(>15cm 或 6in H ₂ O)15 秒無洩漏。	<input checked="" type="checkbox"/>	5.設定採樣開始與結束時間。	
2.外部測漏使用濾紙匣(含濾紙)。 並確認壓差大於 75cmH ₂ O。	<input checked="" type="checkbox"/>	設定採樣流量(L/min)	實際採樣流量(L/min)
3.允收標準：兩分鐘洩漏不得超過 5cmH ₂ O Initial： <u>135</u> cm Final： <u>132</u> cm 誤差： <u>3</u> cm	<input checked="" type="checkbox"/>	16.7	16.7
4.內部測漏使用濾紙匣(含不透氣膜片)。 並確認壓差大於 75cm	<input checked="" type="checkbox"/>	計算公式：(實際採樣流量-設定採樣流量)/16.7*100%	
5.允收標準：兩分鐘洩漏不得超過 5cmH ₂ O Initial： <u>111</u> cm Final： <u>108</u> cm 誤差： <u>3</u> cm	<input checked="" type="checkbox"/>	八、環境描述	
6.放上流量查驗濾紙匣(含濾紙)	<input checked="" type="checkbox"/>	1.室內採樣點距硬體結構與陳列設施大於 0.5m?	
		2.室內採樣點門口與電梯大於 3m?	
		3.採樣點旁有明顯粒狀物產生設施?並描述如下	
		異常描述： <u>無</u>	

注意事項：請採樣人員(檢查人員)填寫完現場紀錄後，需確實檢查表單內容及數據計算值。

是 否 已檢查完成。

瑩諮科技股份有限公司

空氣中懸浮微粒(PM_{2.5})現場採樣(後)執行檢查表

檢查人員：趙冠亨

檢查日期：110.03.24

測站位置：陸域自設4(降)壓站

審核人：13322

檢 查 項 目	是否 符合	檢 查 項 目	是否 符合
一、採樣後系統檢查：	是 否	12.單點流量查證：確認 16.7±4%(16.1~17.3)L/min 內。	時間
1. 變異係數 CV 是否小於 2?	<input checked="" type="checkbox"/>	儀器讀值(L/min)	標準流量計讀值(L/min) 符合
2. 紀錄體積於 QR-RP-47, 至小數點以下三位數。	<input checked="" type="checkbox"/>	16.65	16.656 <input checked="" type="checkbox"/> 是 <input type="checkbox"/> 否
3. 濾紙溫度與環境溫度之差小於 5°C (訊息 F)?	<input checked="" type="checkbox"/>		
4. 採樣期間流率變化是否小於 5%(訊息 Q)?	<input checked="" type="checkbox"/>	16.65	16.661 <input checked="" type="checkbox"/> 是 <input type="checkbox"/> 否
5. 電力於採樣期間是否正常(訊息 P)?	<input checked="" type="checkbox"/>		
6. 採樣時間是否介於 1380~1500 分之間(訊息 T)?	<input checked="" type="checkbox"/>	16.67	16.680 <input type="checkbox"/> 是 <input type="checkbox"/> 否
異常敘述： <u>無</u>		16.67	16.674 <input checked="" type="checkbox"/> 是 <input type="checkbox"/> 否
		16.70	16.710 <input checked="" type="checkbox"/> 是 <input type="checkbox"/> 否
	誤差%：(儀器讀值-標準流量計讀值)/16.7*100%		
四、大氣壓力及溫度比對			是 否
8. 組裝電腦、傳輸線，下載數據，並確認數據。	<input checked="" type="checkbox"/>	1. 大氣壓力：準確度 ≤ ±10mmHg 標準件編號：39115645	
9. 上傳數據或攜回，交由品管審查。	<input checked="" type="checkbox"/>	測試件：763 mmHg - 標準件：763.9 mmHg (小數點以下一位) = 誤差：-0.9 mmHg	
二、採樣後洩漏及流量查核	是 否	2. 環境溫度計：準確度 ≤ ±2°C 標準件編號：41607776	
1. 組裝防風設備，特定區域需架設防風雨帳	<input checked="" type="checkbox"/>	測試件：17.8 °C - 標準件：17.4 °C = 誤差：0.4 °C	
2. 戴上無粉手套，並以酒精及無塵布擦拭把手。	<input checked="" type="checkbox"/>	3. 濾紙溫度計：準確度 ≤ ±1°C 標準件編號：41607776	
3. 迅速回收樣品，並記錄回收時間。	<input checked="" type="checkbox"/>	測試件：18.0 °C - 標準件：18.3 °C = 誤差：-0.3 °C	
4. 卸下進氣口，並換上流量轉接頭。	<input checked="" type="checkbox"/>		
5. 組裝流量計及水柱壓差計。	<input checked="" type="checkbox"/>		
6. 流量計測漏(>15cm 或 6in H ₂ O) 15 秒無洩漏。	<input checked="" type="checkbox"/>		
7. 外部測漏使用濾紙匣(含濾紙)。 並確認壓差大於 75cmH ₂ O。	<input checked="" type="checkbox"/>		
8. 允收標準：兩分鐘洩漏不得超過 5cmH ₂ O Initial: 140 cm Final: 138 cm 誤差：2 cm	<input checked="" type="checkbox"/>		
9. 內部測漏使用濾紙匣(含不透氣膜片)。 並確認壓差大於 75cmH ₂ O。	<input checked="" type="checkbox"/>		
10. 允收標準：兩分鐘洩漏不得超過 5cmH ₂ O Initial: 131 cm Final: 129 cm 誤差：2 cm	<input checked="" type="checkbox"/>		
11. 放上流量查驗濾紙匣(含濾紙)	<input checked="" type="checkbox"/>		

注意事項：請採樣人員(檢查人員)填寫完現場紀錄後，需確實檢查表單內容及數據計算值。

是 否 已檢查完成。

瑩諮科技股份有限公司

空氣中懸浮微粒(PM_{2.5})現場採樣(前)執行檢查表

 檢查人員： 趙冠

 檢查日期： 110.03.24

 測站位置： 梧棲漁港

 審核人： 13322

檢 查 項 目	是否 符合	檢 查 項 目	時間		
一、儀器：	是 否	六、流量校正及單點查驗	13 :30 13 :40		
1.儀器型號：BGI PQ200	<input checked="" type="checkbox"/>	1.多點流量校正：標準件編號： <u>141299</u>			
2.儀器序號： <u>1704</u>	<input checked="" type="checkbox"/>	儀器流量設定(L/min) 標準流量計讀值(L/min)			
二、資料蒐集器檢查：	是 否	15.1		15.086	
1.電源是否開啟？	<input checked="" type="checkbox"/>	18.3		18.277	
2.日期時間是否正常？ <u>110</u> 年 <u>03</u> 月 <u>24</u> 日 <u>13</u> : <u>12</u>	<input checked="" type="checkbox"/>	16.7		16.689	
3.數據收集時間設定是否為一分鐘？	<input checked="" type="checkbox"/>	2.單點流量查證：確認 16.7±4%(16.1~17.3)L/min 內。			
三、採樣前檢查：	是 否	儀器讀值(L/min)	標準流量計讀值(L/min)	符合	13 :41 13 :46
1.PM ₁₀ 微粒分徑處是否清潔？	<input checked="" type="checkbox"/>	16.70	16.686	<input checked="" type="checkbox"/> 是 <input type="checkbox"/> 否	
2.PM ₁₀ 進氣口外觀是否無損？	<input checked="" type="checkbox"/>	(16.6)	16.650	<input checked="" type="checkbox"/> 是 <input type="checkbox"/> 否	
3.VSCC 分離器是否清潔？	<input checked="" type="checkbox"/>	16.67	16.654	<input checked="" type="checkbox"/> 是 <input type="checkbox"/> 否	
4.散熱風扇濾網是否乾淨？	<input checked="" type="checkbox"/>	16.70	16.691	<input checked="" type="checkbox"/> 是 <input type="checkbox"/> 否	
5.泵浦啟動是否正常運動？	<input checked="" type="checkbox"/>	16.65	16.632	<input checked="" type="checkbox"/> 是 <input type="checkbox"/> 否	
6.按 reset 清除前筆資料。	<input checked="" type="checkbox"/>	誤差%：(儀器讀值-標準流量計讀值)/16.7*100%			
四、大氣壓力及溫度比對	是 否	七、系統檢查			是 否
1.大氣壓力：準確度 ≤ ±10mmHg 標準件編號： <u>39115645</u> 測試件： <u>762</u> mmHg - 標準件： <u>763.2</u> mmHg (小數點以下一位) = 誤差： <u>-1.2</u> mmHg	<input checked="" type="checkbox"/>	1.裝上 PM10 微粒分徑器並確認高度 2±0.2m?			<input checked="" type="checkbox"/>
2.環境溫度計：準確度 ≤ ±2°C 標準件編號： <u>41607776</u> 測試件： <u>17.8</u> °C - 標準件： <u>17.7</u> °C = 誤差： <u>0.1</u> °C	<input checked="" type="checkbox"/>	2.PM10 微粒分徑器進氣入口是否水平?			<input checked="" type="checkbox"/>
3.濾紙溫度計：準確度 ≤ ±1°C 標準件編號： <u>41607776</u> 測試件： <u>18.6</u> °C - 標準件： <u>19.0</u> °C = 誤差： <u>0.4</u> °C	<input checked="" type="checkbox"/>	3.安裝防風設備後放入現場空白並回收。			<input checked="" type="checkbox"/>
伍、外部及內部測漏	是 否	4.放入採樣用濾紙。			<input checked="" type="checkbox"/>
1.流量計測漏(>15cm 或 6in H ₂ O)15 秒無洩漏。	<input checked="" type="checkbox"/>	5.設定採樣開始與結束時間。			<input checked="" type="checkbox"/>
2.外部測漏使用濾紙匣(含濾紙)。 並確認壓差大於 75cmH ₂ O。	<input checked="" type="checkbox"/>	6.確認開始採樣流量與設定操作流量誤差 2%?			<input checked="" type="checkbox"/>
3.允收標準：兩分鐘洩漏不得超過 5cmH ₂ O Initial: <u>135</u> cm Final: <u>134</u> cm 誤差： <u>1</u> cm	<input checked="" type="checkbox"/>	16.7	16.7	誤差	
4.內部測漏使用濾紙匣(含不透氣膜片)。 並確認壓差大於 75cm	<input checked="" type="checkbox"/>	計算公式：(實際採樣流量-設定採樣流量)/16.7*100%			<u>0.00</u>
5.允收標準：兩分鐘洩漏不得超過 5cmH ₂ O Initial: <u>96</u> cm Final: <u>95</u> cm 誤差： <u>1</u> cm	<input checked="" type="checkbox"/>	八、環境描述			是 否
6.放上流量查驗濾紙匣(含濾紙)	<input checked="" type="checkbox"/>	1.室內採樣點距硬體結構與陳列設施大於 0.5m?			<input checked="" type="checkbox"/>
		2.室內採樣點門口與電梯大於 3m?			<input checked="" type="checkbox"/>
		3.採樣點旁有明顯粒狀物產生設施?並描述如下			<input checked="" type="checkbox"/>
		異常描述： <u>無</u>			

注意事項：請採樣人員(檢查人員)填寫完現場紀錄後，需確實檢查表單內容及數據計算值。

是 否 已檢查完成。

瑩諮科技股份有限公司

空氣中懸浮微粒(PM_{2.5})現場採樣(後)執行檢查表

檢查人員：趙元亨

檢查日期：110.03.25

測站位置：梧棲漁港

審核人：何致民

檢 查 項 目	是否 符合	檢 查 項 目	是否 符合
一、採樣後系統檢查：	是 否	12.單點流量查證：確認 16.7±4%(16.1~17.3)L/min 內。	時間
1. 變異係數 CV 是否小於 2?	<input checked="" type="checkbox"/>	儀器讀值(L/min)	標準流量計讀值(L/min)
2. 紀錄體積於 QR-RP-47, 至小數點以下三位數。	<input checked="" type="checkbox"/>	16.65	16.555
3. 濾紙溫度與環境溫度之差小於 5°C (訊息 F)?	<input checked="" type="checkbox"/>		<input type="checkbox"/> 是 <input type="checkbox"/> 否
4. 採樣期間流率變化是否小於 5%(訊息 Q)?	<input checked="" type="checkbox"/>	16.62	16.531
5. 電力於採樣期間是否正常(訊息 P)?	<input checked="" type="checkbox"/>	16.65	16.554
6. 採樣時間是否介於 1380~1500 分之間(訊息 T)?	<input checked="" type="checkbox"/>	16.67	16.608
異常敘述： <u>無</u>		16.67	16.594
		誤差%：(儀器讀值-標準流量計讀值)/16.7*100%	
		四、大氣壓力及溫度比對	是 否
8. 組裝電腦、傳輸線，下載數據，並確認數據。	<input checked="" type="checkbox"/>	1. 大氣壓力：準確度 ≤ ±10mmHg 標準件編號：39115645	<input checked="" type="checkbox"/>
9. 上傳數據或攜回，交由品管審查。	<input checked="" type="checkbox"/>	測試件：762 mmHg - 標準件：762.7 mmHg (小數點以下一位) = 誤差： mmHg	<input checked="" type="checkbox"/>
二、採樣後洩漏及流量查核	是 否	2. 環境溫度計：準確度 ≤ ±2°C 標準件編號：41607776	<input checked="" type="checkbox"/>
1. 組裝防風設備，特定區域需架設防風雨帳	<input checked="" type="checkbox"/>	測試件：21.2 °C - 標準件：21.7 °C = 誤差：-0.5 °C	<input checked="" type="checkbox"/>
2. 戴上無粉手套，並以酒精及無塵布擦拭把手。	<input checked="" type="checkbox"/>	3. 濾紙溫度計：準確度 ≤ ±1°C 標準件編號：41607776	<input checked="" type="checkbox"/>
3. 迅速回收樣品，並記錄回收時間。	<input checked="" type="checkbox"/>	測試件：23.1 °C - 標準件：22.8 °C = 誤差：0.3 °C	<input checked="" type="checkbox"/>
4. 卸下進氣口，並換上流量轉接頭。	<input checked="" type="checkbox"/>		
5. 組裝流量計及水柱壓差計。	<input checked="" type="checkbox"/>		
6. 流量計測漏(>15cm 或 6in H ₂ O) 15 秒無洩漏。	<input checked="" type="checkbox"/>		
7. 外部測漏使用濾紙匣(含濾紙)。 並確認壓差大於 75cmH ₂ O。	<input checked="" type="checkbox"/>		
8. 允收標準：兩分鐘洩漏不得超過 5cmH ₂ O Initial: 93 cm Final: 93 cm 誤差: 0 cm	<input checked="" type="checkbox"/>		
9. 內部測漏使用濾紙匣(含不透氣膜片)。 並確認壓差大於 75cmH ₂ O。	<input checked="" type="checkbox"/>		
10. 允收標準：兩分鐘洩漏不得超過 5cmH ₂ O Initial: 95 cm Final: 95 cm 誤差: 0 cm	<input checked="" type="checkbox"/>		
11. 放上流量查驗濾紙匣(含濾紙)	<input checked="" type="checkbox"/>		

注意事項：請採樣人員(檢查人員)填寫完現場紀錄後，需確實檢查表單內容及數據計算值。

是 否 已檢查完成。

附錄3.3 噪音振動QAQC資料

噪音監測儀器設備檢查表

檢查日期：110.07.22

檢查者：江鈺菁
審核人：周淑民

一、文件資料

前 後

- 1 噪音監測計畫書
- 2 周界儀器自動監測資料轉交表
- 3 噪音監測及校正記錄表
- 4 噪音監測概況說明表

二、儀器設備

前 後

- 1 噪音計 廠牌：RION
 - NL-32 * 2 台
 - NL-52 * 1 台
 - NL-_____ * _____ 台
 - 記憶卡 * 3 片
 - 麥克風延長線 * 3 條
 - 功能確認
- 2 低頻程式卡 廠牌：RION
 - NX-_____ 序號：_____
 - NX-_____ 序號：_____
 - NX-_____ 序號：_____
 - 功能確認
- 3 印表機(含訊號線)
- 電腦訊號線
- 功能確認
- 4 音位校正器 廠牌：RION
 - NC-76 * 1 台
 - NC-_____ * _____ 台
 - NC-_____ * _____ 台
 - 功能確認
- 5 AP-01控制器 * _____ 台
- 功能確認
- 6 CC-93傳輸線+CA-93轉接頭 * _____ 組
- 功能確認
- 7 氣象儀 YOUNG 其他
 - 風速風向計 序號：135067 135068 135069
 - 溫(溼)度計 序號：221118
 - 功能確認
- 8 大氣壓力計
 - 標準值 / 實際值：768.8 / 768.7 mmHg
 - (誤差是否小於2.0mmHg 是 否)

前 後

- 9 防風球
 - 大 * 3 個
 - 小 * _____ 個
- 10 三腳架 * 6 個
- 11 電池 * 6 個
- 功能確認
- 12 電源線 * 6 條
- 13 手提式電腦 * 1 台
- 14 電源供應器 * _____ 台
- 15 儀器保護箱 * 3 個
- 16 鏈條與鎖扣 * 3 條
- 17 重錘
- 18 捲尺
- 19 指北針
- 20 相機
- 21 沙袋

三、安全設備

前 後

- 1 安全帽
- 2 反光背心
- 3 警示標誌
- 4 警示燈
- 5 警示帶
- 6 指揮棒
- 7 急救箱

四、其他

前 後

- 儀器內外部校正

噪音振動監測及校正記錄表

監測位置：陸域工程鄰近敏感點

監測日期：110.03.22 ~ 110.03.23

■ 環境噪音 NIEA P201

監測儀器：RION

- NL-31 序號：_____
- NL-32 序號：_____
- NL-28 序號：_____
- NL-52 序號：01232539
- _____ 序號：_____

環境低頻噪音 NIEA P205

音位校正器：

- NC-73 序號：_____
- NC-74 序號：2683866
- NC-705 序號：_____
- _____ 序號：_____

監測類型： 環境噪音 交通噪音 固定音源

低頻環境噪音 低頻固定音源

量測時間： _____分鐘 一小時 24小時

數據資料： L_x L_{eq} L_{max} L_{eq,LF} 其他

頻率範圍： 20 Hz~200 Hz 20 Hz~20 kHz

頻率權衡： A權衡 C權衡 FLAT

時間權衡： Fast Slow

儲存方式： 手動 Auto1 Auto2

低頻取樣間隔：20.8μs

- 校正檢查： 攜出前內部校正符合誤差值±0.7dB內 是 否
- 攜出前外部校正符合誤差值±0.7dB內 是 否
- 攜出後內部校正符合誤差值±0.7dB內 是 否
- 攜出後外部校正符合誤差值±0.7dB內 是 否

校正期程	校正方式	校正日期	校正時間	標準值dB		校正值dB		誤差值dB		符合誤差值±0.7dB內
				1 kHz	125 Hz	1 kHz	125 Hz	1 kHz	125 Hz	
監測前	內部校正	110.03.22	12:09	96.0	96.0	96.0	96.0	0.0	0.0	<input checked="" type="checkbox"/> 是 <input type="checkbox"/> 否
監測前	外部校正	110.03.22	12:11	96.0	96.0	93.9	96.0	-0.1	0.0	<input checked="" type="checkbox"/> 是 <input type="checkbox"/> 否
監測後	內部校正	110.03.23	12:07	96.0	96.0	96.0	96.0	0.0	0.0	<input checked="" type="checkbox"/> 是 <input type="checkbox"/> 否
監測後	外部校正	110.03.23	12:09	96.0	96.0	93.9	96.0	-0.1	0.0	<input checked="" type="checkbox"/> 是 <input type="checkbox"/> 否

註：L_x噪音計量測前、後需利用音位校正器校正，以確認儀器正常，且兩次呈現值差之絕對值不得大於0.3dB。

振動校正：

■ 環境振動 NIEA P204

監測儀器：RION

- VM-52A 序號：_____
- VM-53A 序號：00265720
- _____ 序號：_____

振動校正器

- VP-33 序號：00950166
- VP-303 序號：_____
- _____ 序號：_____

監測類型： 環境振動 交通振動 施工振動 其他

數據資料： L_{vx} L_{v10} L_{veq} L_{vmax} 其他

量測時間： _____分鐘 一小時 24小時

儲存方式： 手動 Auto1 Auto2

振動： 速度 加速度 振動位準

- 校正檢查： 攜出前內部校正符合誤差值±1.0dB內 是 否
- 攜出後內部校正符合誤差值±1.0dB內 是 否

校正期程	校正方式	校正日期	校正時間	標準值dB	校正值dB	誤差值dB	符合誤差值±1dB內
攜出前	外部校正	110.03.22	06:10	96.7	96.7	0.0	<input checked="" type="checkbox"/> 是 <input type="checkbox"/> 否
監測前	內部校正	110.03.22	12:07	70.0	70.0	0.0	<input checked="" type="checkbox"/> 是 <input type="checkbox"/> 否
監測後	內部校正	110.03.23	12:05	70.0	70.0	0.0	<input checked="" type="checkbox"/> 是 <input type="checkbox"/> 否
攜回後	外部校正	110.03.23	16:23	96.7	96.7	0.0	<input checked="" type="checkbox"/> 是 <input type="checkbox"/> 否

監測人員：江錫堯

審核人員：廖淑芬

噪音振動監測及校正記錄表

監測位置：陸域工程進/出道路

監測日期：110.03.22 ~ 110.03.23

■環境噪音NIEA P201

監測儀器：RION

- NL-31 序號：_____
- NL-32 序號：00272021
- NL-28 序號：_____
- NL-52 序號：_____
- _____ 序號：_____

環境低頻噪音NIEA P205

音位校正器：

- NC-73 序號：_____
- NC-74 序號：36683866
- NC-705 序號：_____
- _____ 序號：_____

監測類型：環境噪音 交通噪音 固定音源

低頻環境噪音 低頻固定音源

量測時間： _____分鐘 一小時 24小時

數據資料：L_x L_{eq} L_{max} L_{eq,LF} 其他

頻率範圍：20 Hz~200 Hz 20 Hz~20 kHz

頻率權衡：A權衡 C權衡 FLAT

時間權衡：Fast Slow

儲存方式：手動 Auto1 Auto2

低頻取樣間隔：20.8μs

- 校正檢查：攜出前內部校正符合誤差值±0.7dB內 是 否
- 攜出前外部校正符合誤差值±0.7dB內 是 否
- 攜出後內部校正符合誤差值±0.7dB內 是 否
- 攜出後外部校正符合誤差值±0.7dB內 是 否

校正期程	校正方式	校正日期	校正時間	標準值dB		校正值dB		誤差值dB		符合誤差值±0.7dB內
				1 kHz	125 Hz	1 kHz	125 Hz	1 kHz	125 Hz	
監測前	內部校正	110.03.22	13:22	76.0	7	76.0	7	0.0	7	<input checked="" type="checkbox"/> 是 <input type="checkbox"/> 否
監測前	外部校正	110.03.22	13:26	76.0	7	73.9	7	-0.1	7	<input checked="" type="checkbox"/> 是 <input type="checkbox"/> 否
監測後	內部校正	110.03.23	16:20	76.0	7	76.0	7	0.0	7	<input checked="" type="checkbox"/> 是 <input type="checkbox"/> 否
監測後	外部校正	110.03.23	16:22	76.0	7	73.9	7	-0.1	7	<input checked="" type="checkbox"/> 是 <input type="checkbox"/> 否

註：1.噪音計量測前、後需利用音位校正器校正，以確認儀器正常，且兩次呈現值差之絕對值不得大於0.3dB。

振動校正：

■環境振動NIEA P204

監測儀器：RION

- VM-52A 序號：_____
- VM-53A 序號：00182607
- _____ 序號：_____

振動校正器

- VP-33 序號：00350166
- VP-303 序號：_____
- _____ 序號：_____

監測類型：環境振動 交通振動 施工振動 其他

數據資料：L_{vx} L_{v10} L_{veq} L_{vmax} 其他

振動：速度 加速度 振動位準

量測時間： _____分鐘 一小時 24小時

儲存方式：手動 Auto1 Auto2

- 校正檢查：攜出前內部校正符合誤差值±1.0dB內 是 否
- 攜出後內部校正符合誤差值±1.0dB內 是 否

校正期程	校正方式	校正日期	校正時間	標準值dB	校正值dB	誤差值dB	符合誤差值±1dB內
攜出前	外部校正	110.03.22	06:12	76.7	76.7	0.0	<input checked="" type="checkbox"/> 是 <input type="checkbox"/> 否
監測前	內部校正	110.03.22	13:20	70.0	70.0	0.0	<input checked="" type="checkbox"/> 是 <input type="checkbox"/> 否
監測後	內部校正	110.03.23	16:18	70.0	70.0	0.0	<input checked="" type="checkbox"/> 是 <input type="checkbox"/> 否
攜回後	外部校正	110.03.23	16:25	76.7	76.7	0.0	<input checked="" type="checkbox"/> 是 <input type="checkbox"/> 否

監測人員：江江

審核人員：RRR

低頻噪音 環境噪音 振動 監測概況說明

計畫名稱	大彰化東南與西南離岸風力發電計畫環境監測		
監測位置	陸域工程鄰近敏感點		
監測項目	<input checked="" type="checkbox"/> 環境噪音/振動 <input type="checkbox"/> 交通噪音/振動 <input type="checkbox"/> 固定音源/振動		
	<input type="checkbox"/> 低頻環境噪音/振動 <input type="checkbox"/> 低頻固定音源/振動		
監測日期	110年03月22日 ~ 110年03月23日		<input checked="" type="checkbox"/> 非假日 <input type="checkbox"/> 假日
	13時00分 ~ 13時00分		
監測天候狀況	<input checked="" type="checkbox"/> 晴 <input type="checkbox"/> 陰		
主要噪音源	線工路往來車輛噪音		
麥克風及風速計離地高(m)	1.50m		
周圍簡單說明	東邊：	線西服務中心	
	南邊：	停車場	
	西邊：	樹	
	北邊：	樹	
現場施工(作業)概述及異常狀況說明：	測站位置：		
<p>線工路往來車輛噪音</p> <p>26.1638678 120.6630955 21:10m</p>			
噪音管制區：第四類			
振動管制區：*			
監測人員： <u>江文楷</u>	⊕ 噪音計 ▲ 振動規 ■ 氣象 審核人員： <u>何政弘</u>		

低頻噪音 環境噪音 振動 監測概況說明

計畫名稱	大彰化東南與西南離岸風力發電計畫環境監測
監測位置	陸域工程進/出道路
監測項目	<input type="checkbox"/> 環境噪音/振動 <input checked="" type="checkbox"/> 交通噪音/振動 <input type="checkbox"/> 固定音源/振動
	<input type="checkbox"/> 低頻環境噪音/振動 <input type="checkbox"/> 低頻固定音源/振動
監測日期	110年03月22日 ~ 110年03月23日 <input checked="" type="checkbox"/> 非假日 <input type="checkbox"/> 假日 16時00分 ~ 16時00分
監測天候狀況	<input checked="" type="checkbox"/> 晴 <input type="checkbox"/> 陰
主要噪音源	彰濱路往來車輛噪音
麥克風及風速計離地高(m)	1.50m
周圍簡單說明	東邊：沙洲
	南邊：基地進出口
	西邊：彰濱路
	北邊：台61線
現場施工(作業)概述及異常狀況說明：	<p>測站位置：</p> <p>彰濱路往來車輛噪音 重車進出口類車</p> <p>1.1253326 1.0.6210021 1.1.1022</p> <p>⊕ 噪音計 ▲ 振動規 ■ 氣象</p>
噪音管制區：第四類	
振動管制區：*	

監測人員：江文彬

審核人員：[Signature]

附錄 3.4 營建噪音 QAQC 資料

噪音監測儀器設備檢查表

檢查日期：110.01.21

檢查者：陳明輝

審核人：林敏

一、文件資料

- | | 前 | 後 | |
|---|-------------------------------------|-------------------------------------|---------------|
| 1 | <input checked="" type="checkbox"/> | <input checked="" type="checkbox"/> | 噪音監測計畫書 |
| 2 | <input checked="" type="checkbox"/> | <input checked="" type="checkbox"/> | 周界儀器自動監測資料轉交表 |
| 3 | <input checked="" type="checkbox"/> | <input checked="" type="checkbox"/> | 噪音監測及校正記錄表 |
| 4 | <input checked="" type="checkbox"/> | <input checked="" type="checkbox"/> | 噪音監測概況說明表 |

二、儀器設備

- | | 前 | 後 | |
|---|-------------------------------------|-------------------------------------|---|
| 1 | <input checked="" type="checkbox"/> | <input checked="" type="checkbox"/> | 噪音計 廠牌：RION |
| | | <input checked="" type="checkbox"/> | NL- <u>52</u> * <u>1</u> 台 |
| | | <input type="checkbox"/> | NL- _____ * _____ 台 |
| | | <input type="checkbox"/> | NL- _____ * _____ 台 |
| | | <input checked="" type="checkbox"/> | 記憶卡 * <u>1</u> 片 |
| | | <input type="checkbox"/> | 麥克風延長線 * _____ 條 |
| | <input checked="" type="checkbox"/> | <input checked="" type="checkbox"/> | 功能確認 |
| 2 | <input type="checkbox"/> | <input checked="" type="checkbox"/> | 低頻程式卡 廠牌：RION |
| | <input type="checkbox"/> | <input type="checkbox"/> | NX- _____ 序號：_____ |
| | <input type="checkbox"/> | <input type="checkbox"/> | NX- _____ 序號：_____ |
| | <input type="checkbox"/> | <input type="checkbox"/> | NX- _____ 序號：_____ |
| | <input checked="" type="checkbox"/> | <input type="checkbox"/> | 功能確認 |
| 3 | <input type="checkbox"/> | <input checked="" type="checkbox"/> | 印表機(含訊號線) |
| | <input type="checkbox"/> | <input checked="" type="checkbox"/> | 電腦訊號線 |
| | <input checked="" type="checkbox"/> | <input type="checkbox"/> | 功能確認 |
| 4 | <input checked="" type="checkbox"/> | <input checked="" type="checkbox"/> | 音位校正器 廠牌：RION |
| | | <input checked="" type="checkbox"/> | NC- <u>7f</u> * <u>1</u> 台 |
| | | <input type="checkbox"/> | NC- _____ * _____ 台 |
| | | <input type="checkbox"/> | NC- _____ * _____ 台 |
| | <input checked="" type="checkbox"/> | <input checked="" type="checkbox"/> | 功能確認 |
| 5 | <input type="checkbox"/> | <input checked="" type="checkbox"/> | AP-01控制器 * _____ 台 |
| | <input type="checkbox"/> | <input type="checkbox"/> | 功能確認 |
| 6 | <input checked="" type="checkbox"/> | <input type="checkbox"/> | CC-93傳輸線+CA-93轉接頭 * _____ 組 |
| | <input checked="" type="checkbox"/> | <input type="checkbox"/> | 功能確認 |
| 7 | <input checked="" type="checkbox"/> | <input checked="" type="checkbox"/> | 氣象儀 <input type="checkbox"/> YOUNG <input checked="" type="checkbox"/> 其他 |
| | | | 風速風向計 序號： <u>A4422</u> |
| | | | 溫(溼)度計 序號： <u>大</u> |
| | <input checked="" type="checkbox"/> | <input checked="" type="checkbox"/> | 功能確認 |
| 8 | <input checked="" type="checkbox"/> | <input checked="" type="checkbox"/> | 大氣壓力計 |
| | | | 標準值 / 實際值： <u>762</u> / <u>7623</u> mmHg |
| | | | (誤差是否小於2.0mmHg <input checked="" type="checkbox"/> 是 <input type="checkbox"/> 否) |

- | | 前 | 後 | | |
|----|-------------------------------------|-------------------------------------|---------------------------------------|--------------|
| 9 | <input checked="" type="checkbox"/> | <input checked="" type="checkbox"/> | 防風球 | |
| | | | <input type="checkbox"/> 大 | * _____ 個 |
| | | | <input checked="" type="checkbox"/> 小 | * <u>1</u> 個 |
| 10 | <input checked="" type="checkbox"/> | <input checked="" type="checkbox"/> | 三腳架 | * <u>2</u> 個 |
| 11 | <input checked="" type="checkbox"/> | <input checked="" type="checkbox"/> | 電池 | * <u>1</u> 個 |
| | <input checked="" type="checkbox"/> | <input checked="" type="checkbox"/> | 功能確認 | |
| 12 | <input checked="" type="checkbox"/> | <input checked="" type="checkbox"/> | 電源線 | * _____ 條 |
| 13 | <input checked="" type="checkbox"/> | <input checked="" type="checkbox"/> | 手提式電腦 | * <u>1</u> 台 |
| 14 | <input type="checkbox"/> | <input checked="" type="checkbox"/> | 電源供應器 | * _____ 台 |
| 15 | <input type="checkbox"/> | <input type="checkbox"/> | 儀器保護箱 | * _____ 個 |
| 16 | <input checked="" type="checkbox"/> | <input type="checkbox"/> | 鏈條與鎖扣 | * _____ 條 |
| 17 | <input checked="" type="checkbox"/> | <input checked="" type="checkbox"/> | 重錘 | |
| 18 | <input checked="" type="checkbox"/> | <input checked="" type="checkbox"/> | 捲尺 | |
| 19 | <input checked="" type="checkbox"/> | <input checked="" type="checkbox"/> | 指北針 | |
| 20 | <input checked="" type="checkbox"/> | <input checked="" type="checkbox"/> | 相機 | |
| 21 | <input checked="" type="checkbox"/> | <input checked="" type="checkbox"/> | 沙袋 | |

三、安全設備

- | | 前 | 後 | |
|---|-------------------------------------|-------------------------------------|------|
| 1 | <input checked="" type="checkbox"/> | <input checked="" type="checkbox"/> | 安全帽 |
| 2 | <input checked="" type="checkbox"/> | <input checked="" type="checkbox"/> | 反光背心 |
| 3 | <input checked="" type="checkbox"/> | <input checked="" type="checkbox"/> | 警示標誌 |
| 4 | <input checked="" type="checkbox"/> | <input checked="" type="checkbox"/> | 警示燈 |
| 5 | <input checked="" type="checkbox"/> | <input checked="" type="checkbox"/> | 警示帶 |
| 6 | <input checked="" type="checkbox"/> | <input checked="" type="checkbox"/> | 指揮棒 |
| 7 | <input checked="" type="checkbox"/> | <input checked="" type="checkbox"/> | 急救箱 |

四、其他

- | | 前 | 後 | |
|--|-------------------------------------|-------------------------------------|---------|
| | <input checked="" type="checkbox"/> | <input checked="" type="checkbox"/> | 儀器內外部校正 |

噪音振動監測及校正記錄表

監測位置：陸域自設升(降)壓站工地周界 陸纜工地周界 監測日期：110.01.21

噪音校正：
 環境噪音 NIEA P201
 環境低頻噪音 NIEA P205
 監測儀器：RION
 音位校正器：
 NL-31 序號：_____
 NL-32 序號：_____
 NL-28 序號：_____
 NL-52 序號：01165344
 _____ 序號：_____
 NC-73 序號：_____
 NC-74 序號：34483750
 NC-705 序號：_____
 _____ 序號：_____

監測類型： 環境噪音 交通噪音 固定音源
 低頻環境噪音 低頻固定音源
 量測時間： 2分鐘 一小時 24小時
 數據資料： L_x L_{eq} L_{max} L_{eq,LF} 其他
 頻率範圍： 20 Hz~200 Hz 20 Hz~20 kHz
 校正檢查：攜出前內部校正符合誤差值±0.7dB內 是 否
 攜出前外部校正符合誤差值±0.7dB內 是 否
 攜出後內部校正符合誤差值±0.7dB內 是 否
 攜出後外部校正符合誤差值±0.7dB內 是 否

頻率權衡： A權衡 C權衡 FLAT
 時間權衡： Fast Slow
 儲存方式： 手動 Auto1 Auto2
 低頻取樣間隔：20.8μs

校正期程	校正方式	校正日期	校正時間	標準值dB		校正值dB		誤差值dB		符合誤差值±0.7dB內
				1 kHz	125 Hz	1 kHz	125 Hz	1 kHz	125 Hz	
監測前	內部校正	110.01.21	10:36	94.0	/	94.0	/	0.0		<input checked="" type="checkbox"/> 是 <input type="checkbox"/> 否
監測前	外部校正	110.01.21	10:38	94.1	/	94.3	/	0.2		<input checked="" type="checkbox"/> 是 <input type="checkbox"/> 否
監測後	內部校正	110.01.21	11:08	94.0	/	94.0	/	0.0		<input checked="" type="checkbox"/> 是 <input type="checkbox"/> 否
監測後	外部校正	110.01.21	11:10	94.1	/	93.9	/	-0.2		<input checked="" type="checkbox"/> 是 <input type="checkbox"/> 否

註：1. 噪音計量測前、後需利用音位校正器校正，以確認儀器正常，且兩次呈現值差之絕對值不得大於0.3dB。

振動校正：
 環境振動 NIEA P204
 監測儀器：RION
 振動校正器：
 VM-52A 序號：_____
 VM-53A 序號：_____
 _____ 序號：_____
 VP-33 序號：_____
 VP-303 序號：_____
 _____ 序號：_____

監測類型： 環境振動 交通振動 施工振動 其他
 量測時間： 分鐘 一小時 24小時
 數據資料： L_{vx} L_{v10} L_{veq} L_{vmax} 其他
 儲存方式： 手動 Auto1 Auto2
 振動： 速度 加速度 振動位準
 校正檢查：攜出前內部校正符合誤差值±1.0dB內 是 否
 攜出後內部校正符合誤差值±1.0dB內 是 否

校正期程	校正方式	校正日期	校正時間	標準值dB	校正值dB	誤差值dB	符合誤差值±1dB內
攜出前	外部校正						<input type="checkbox"/> 是 <input type="checkbox"/> 否
監測前	內部校正						<input type="checkbox"/> 是 <input type="checkbox"/> 否
監測後	內部校正						<input type="checkbox"/> 是 <input type="checkbox"/> 否
攜回後	外部校正						<input type="checkbox"/> 是 <input type="checkbox"/> 否

監測人員：何致民、陳鼎翔

審核人員：19322

低頻噪音 環境噪音 振動 監測概況說明

計畫名稱	大彰化東南與西南離岸風力發電計畫環境監測
監測位置	陸域自設升(降)壓站工地周界
監測項目	<input type="checkbox"/> 環境噪音/振動 <input type="checkbox"/> 交通噪音/振動 <input checked="" type="checkbox"/> 固定音源/振動
	<input type="checkbox"/> 低頻環境噪音/振動 <input type="checkbox"/> 低頻固定音源/振動
監測日期	110年 01月 21日 ~ 110年 01月 21日 <input checked="" type="checkbox"/> 非假日 <input type="checkbox"/> 假日
	10時 40分 ~ 10時 46分
監測天候狀況	<input type="checkbox"/> 晴 <input checked="" type="checkbox"/> 陰
主要噪音源	主體施工
麥克風及風速計離地高(m)	1.50m
周圍簡單說明	東邊： 王區
	南邊： 工區
	西邊： 道路
	北邊： 道路
現場施工(作業)概述及異常狀況說明： 主體施工	<p>測站位置：</p>
噪音管制區：第四類	
振動管制區：*	⊕ 噪音計 ▲ 振動規 ■ 氣象

監測人員：何致民、陳鼎翔

審核人員：何致民

低頻噪音 環境噪音 振動 監測概況說明

計畫名稱	大彰化東南與西南離岸風力發電計畫環境監測
監測位置	陸纜工地周界
監測項目	<input type="checkbox"/> 環境噪音/振動 <input type="checkbox"/> 交通噪音/振動 <input checked="" type="checkbox"/> 固定音源/振動
	<input type="checkbox"/> 低頻環境噪音/振動 <input type="checkbox"/> 低頻固定音源/振動
監測日期	110年 01 月 21 日 ~ 110年 01 月 21 日 <input checked="" type="checkbox"/> 非假日 <input type="checkbox"/> 假日
	11 時 01 分 ~ 11 時 07 分
監測天候狀況	<input type="checkbox"/> 晴 <input checked="" type="checkbox"/> 陰
主要噪音源	主体工程
麥克風及風速計離地高(m)	1.50m
周圍簡單說明	東邊： 工匠
	南邊： 工匠
	西邊： 道路
	北邊： 道路
現場施工(作業)概述及異常狀況說明： 主体工程	<p>測站位置：</p>
噪音管制區：第四類	<p>⊕ 噪音計 ▲ 振動規 ■ 氣象</p>
振動管制區：*	

監測人員：何致民、陳鼎翔

審核人員：何致民

噪音監測儀器設備檢查表

檢查日期：110.01.21

檢查者：張昇翔

審核人：張昇翔

一、文件資料

- | | 前 | 後 | |
|---|-------------------------------------|-------------------------------------|---------------|
| 1 | <input checked="" type="checkbox"/> | <input checked="" type="checkbox"/> | 噪音監測計畫書 |
| 2 | <input checked="" type="checkbox"/> | <input checked="" type="checkbox"/> | 周界儀器自動監測資料轉交表 |
| 3 | <input checked="" type="checkbox"/> | <input checked="" type="checkbox"/> | 噪音監測及校正記錄表 |
| 4 | <input checked="" type="checkbox"/> | <input checked="" type="checkbox"/> | 噪音監測概況說明表 |

二、儀器設備

- | | 前 | 後 | |
|---|-------------------------------------|-------------------------------------|---|
| 1 | <input checked="" type="checkbox"/> | <input checked="" type="checkbox"/> | 噪音計 廠牌：RION |
| | <input checked="" type="checkbox"/> | | NL- <u>52</u> * <u>1</u> 台 |
| | <input type="checkbox"/> | | NL- _____ * _____ 台 |
| | <input type="checkbox"/> | | NL- _____ * _____ 台 |
| | <input checked="" type="checkbox"/> | | 記憶卡 * <u>1</u> 片 |
| | <input type="checkbox"/> | | 麥克風延長線 * _____ 條 |
| | <input checked="" type="checkbox"/> | <input checked="" type="checkbox"/> | 功能確認 |
| 2 | <input type="checkbox"/> | <input type="checkbox"/> | 低頻程式卡 廠牌：RION |
| | <input type="checkbox"/> | | NX- _____ 序號：_____ |
| | <input type="checkbox"/> | | NX- _____ 序號：_____ |
| | <input type="checkbox"/> | | NX- _____ 序號：_____ |
| | <input type="checkbox"/> | <input type="checkbox"/> | 功能確認 |
| 3 | <input type="checkbox"/> | <input checked="" type="checkbox"/> | 印表機(含訊號線) |
| | <input type="checkbox"/> | <input type="checkbox"/> | 電腦訊號線 |
| | <input checked="" type="checkbox"/> | <input type="checkbox"/> | 功能確認 |
| 4 | <input checked="" type="checkbox"/> | <input checked="" type="checkbox"/> | 音位校正器 廠牌：RION |
| | <input checked="" type="checkbox"/> | | NC- <u>705</u> * <u>1</u> 台 |
| | <input type="checkbox"/> | | NC- _____ * _____ 台 |
| | <input type="checkbox"/> | | NC- _____ * _____ 台 |
| | <input checked="" type="checkbox"/> | <input checked="" type="checkbox"/> | 功能確認 |
| 5 | <input type="checkbox"/> | <input checked="" type="checkbox"/> | AP-01控制器 * _____ 台 |
| | <input type="checkbox"/> | <input type="checkbox"/> | 功能確認 |
| 6 | <input type="checkbox"/> | <input type="checkbox"/> | CC-93傳輸線+CA-93轉接頭 * _____ 組 |
| | <input type="checkbox"/> | <input type="checkbox"/> | 功能確認 |
| 7 | <input checked="" type="checkbox"/> | <input checked="" type="checkbox"/> | 氣象儀 <input type="checkbox"/> YOUNG <input checked="" type="checkbox"/> 其他 |
| | | | 風速風向計 序號： <u> ✕ </u> |
| | | | 溫(溼)度計 序號： <u> A4422 </u> |
| | <input checked="" type="checkbox"/> | <input checked="" type="checkbox"/> | 功能確認 |
| 8 | <input checked="" type="checkbox"/> | <input checked="" type="checkbox"/> | 大氣壓力計 |
| | | | 標準值 / 實際值： <u> 762 </u> / <u> 762.3 </u> mmHg |
| | | | (誤差是否小於2.0mmHg <input checked="" type="checkbox"/> 是 <input type="checkbox"/> 否) |

- | | 前 | 後 | |
|----|-------------------------------------|-------------------------------------|--|
| 9 | <input checked="" type="checkbox"/> | <input checked="" type="checkbox"/> | 防風球 |
| | | | <input type="checkbox"/> 大 * _____ 個 |
| | | | <input checked="" type="checkbox"/> 小 * <u> 1 </u> 個 |
| 10 | <input checked="" type="checkbox"/> | <input checked="" type="checkbox"/> | 三腳架 * <u> 2 </u> 個 |
| 11 | <input checked="" type="checkbox"/> | <input checked="" type="checkbox"/> | 電池 * <u> 1 </u> 個 |
| | <input checked="" type="checkbox"/> | <input checked="" type="checkbox"/> | 功能確認 |
| 12 | <input type="checkbox"/> | <input type="checkbox"/> | 電源線 * _____ 條 |
| 13 | <input checked="" type="checkbox"/> | <input checked="" type="checkbox"/> | 手提式電腦 * <u> 1 </u> 台 |
| 14 | <input type="checkbox"/> | <input checked="" type="checkbox"/> | 電源供應器 * _____ 台 |
| 15 | <input type="checkbox"/> | <input type="checkbox"/> | 儀器保護箱 * _____ 個 |
| 16 | <input type="checkbox"/> | <input type="checkbox"/> | 鏈條與鎖扣 * _____ 條 |
| 17 | <input checked="" type="checkbox"/> | <input checked="" type="checkbox"/> | 重錘 |
| 18 | <input checked="" type="checkbox"/> | <input checked="" type="checkbox"/> | 捲尺 |
| 19 | <input checked="" type="checkbox"/> | <input checked="" type="checkbox"/> | 指北針 |
| 20 | <input checked="" type="checkbox"/> | <input checked="" type="checkbox"/> | 相機 |
| 21 | <input checked="" type="checkbox"/> | <input checked="" type="checkbox"/> | 沙袋 |

三、安全設備

- | | 前 | 後 | |
|---|-------------------------------------|-------------------------------------|------|
| 1 | <input checked="" type="checkbox"/> | <input checked="" type="checkbox"/> | 安全帽 |
| 2 | <input checked="" type="checkbox"/> | <input checked="" type="checkbox"/> | 反光背心 |
| 3 | <input checked="" type="checkbox"/> | <input checked="" type="checkbox"/> | 警示標誌 |
| 4 | <input checked="" type="checkbox"/> | <input checked="" type="checkbox"/> | 警示燈 |
| 5 | <input checked="" type="checkbox"/> | <input checked="" type="checkbox"/> | 警示帶 |
| 6 | <input checked="" type="checkbox"/> | <input checked="" type="checkbox"/> | 指揮棒 |
| 7 | <input checked="" type="checkbox"/> | <input checked="" type="checkbox"/> | 急救箱 |

四、其他

- | | 前 | 後 | |
|--|-------------------------------------|-------------------------------------|---------|
| | <input checked="" type="checkbox"/> | <input checked="" type="checkbox"/> | 儀器內外部校正 |

噪音振動監測及校正記錄表

監測位置：陸域自設升(降)壓站工地周界

監測日期：110.01.21

噪音校正：

環境噪音 NIEA P201

環境低頻噪音 NIEA P205

監測儀器：RION

音位校正器：

NL-31 序號：_____

NC-73 序號：_____

NL-32 序號：_____

NC-74 序號：_____

NL-28 序號：_____

NC-705 序號：070512145

NL-52 序號：0115344

_____ 序號：_____

_____ 序號：_____

監測類型： 環境噪音 交通噪音 固定音源

頻率權衡： A權衡 C權衡 FLAT

低頻環境噪音 低頻固定音源

時間權衡： Fast Slow

量測時間： 2分鐘 一小時 24小時

儲存方式： 手動 Auto1 Auto2

數據資料： L_x L_{eq} L_{max} L_{eq,LF} 其他

低頻取樣間隔：20.8μs

頻率範圍： 20 Hz~200 Hz 20 Hz~20 kHz

校正檢查：攜出前內部校正符合誤差值±0.7dB內 是 否

攜出前外部校正符合誤差值±0.7dB內 是 否

攜出後內部校正符合誤差值±0.7dB內 是 否

攜出後外部校正符合誤差值±0.7dB內 是 否

校正期程	校正方式	校正日期	校正時間	標準值dB		校正值dB		誤差值dB		符合誤差值±0.7dB內
				1 kHz	125 Hz	1 kHz	125 Hz	1 kHz	125 Hz	
監測前	內部校正	110.01.21		94.0	94.0	94.1	94.1	0.1	0.1	<input type="checkbox"/> 是 <input type="checkbox"/> 否
監測前	外部校正	110.01.21	11:27	94.0	94.0	94.1	94.1	0.1	0.1	<input checked="" type="checkbox"/> 是 <input type="checkbox"/> 否
監測後	內部校正	110.01.21		94.0	94.0	94.1	94.1	0.1	0.1	<input type="checkbox"/> 是 <input type="checkbox"/> 否
監測後	外部校正	110.01.21	11:59	94.0	94.0	94.1	94.1	0.1	0.1	<input checked="" type="checkbox"/> 是 <input type="checkbox"/> 否

註：1. 噪音計量測前、後需利用音位校正器校正，以確認儀器正常，且兩次呈現值差之絕對值不得大於0.3dB。

振動校正：

環境振動 NIEA P204

振動校正器

監測儀器：RION

VM-52A 序號：_____

VP-33 序號：_____

VM-53A 序號：_____

VP-303 序號：_____

_____ 序號：_____

_____ 序號：_____

監測類型： 環境振動 交通振動 施工振動 其他

量測時間： 分鐘 一小時 24小時

數據資料： L_{vx} L_{v10} L_{veq} L_{vmax} 其他

儲存方式： 手動 Auto1 Auto2

振動： 速度 加速度 振動位準

校正檢查：攜出前內部校正符合誤差值±1.0dB內 是 否

攜出後內部校正符合誤差值±1.0dB內 是 否

校正期程	校正方式	校正日期	校正時間	標準值dB	校正值dB	誤差值dB	符合誤差值±1dB內
攜出前	外部校正						<input type="checkbox"/> 是 <input type="checkbox"/> 否
監測前	內部校正						<input type="checkbox"/> 是 <input type="checkbox"/> 否
監測後	內部校正						<input type="checkbox"/> 是 <input type="checkbox"/> 否
攜回後	外部校正						<input type="checkbox"/> 是 <input type="checkbox"/> 否

監測人員：何致民、陳鼎翔

審核人員：何致民

噪音振動監測及校正記錄表

監測位置：陸纜工地周界

監測日期：110.01.21

噪音校正：
 環境噪音 NIEA P201
 監測儀器：RION
 NL-31 序號：_____
 NL-32 序號：_____
 NL-28 序號：_____
 NL-52 序號：01165344
 _____ 序號：_____

環境低頻噪音 NIEA P205
 音位校正器：
 NC-73 序號：_____
 NC-74 序號：_____
 NC-705 序號：070512145
 _____ 序號：_____

監測類型： 環境噪音 交通噪音 固定音源
 低頻環境噪音 低頻固定音源

量測時間： 2分鐘 一小時 24小時

數據資料： L_x L_{eq} L_{max} L_{eq,LF} 其他

頻率範圍： 20 Hz~200 Hz 20 Hz~20 kHz

校正檢查：攜出前內部校正符合誤差值±0.7dB內 是 否
 攜出前外部校正符合誤差值±0.7dB內 是 否
 攜出後內部校正符合誤差值±0.7dB內 是 否
 攜出後外部校正符合誤差值±0.7dB內 是 否

校正期程	校正方式	校正日期	校正時間	標準值dB		校正值dB		誤差值dB		符合誤差值±0.7dB內
				1 kHz	125 Hz	1 kHz	125 Hz	1 kHz	125 Hz	
監測前	內部校正	110.01.21		/		/		/		<input type="checkbox"/> 是 <input type="checkbox"/> 否
監測前	外部校正	110.01.21	11:27	/	94.0	/	94.1	/	0.1	<input checked="" type="checkbox"/> 是 <input type="checkbox"/> 否
監測後	內部校正	110.01.21		/		/		/		<input type="checkbox"/> 是 <input type="checkbox"/> 否
監測後	外部校正	110.01.21	14:59	/	94.0	/	94.1	/	0.1	<input checked="" type="checkbox"/> 是 <input type="checkbox"/> 否

註：1. 噪音計量測前、後需利用音位校正器校正，以確認儀器正常，且兩次呈現值差之絕對值不得大於0.3dB。

振動校正：
 環境振動 NIEA P204
 監測儀器：RION
 VM-52A 序號：_____
 VM-53A 序號：_____
 _____ 序號：_____

振動校正器：
 VP-33 序號：_____
 VP-303 序號：_____
 _____ 序號：_____

監測類型： 環境振動 交通振動 施工振動 其他

數據資料： L_{vx} L_{v10} L_{veq} L_{vmax} 其他

振動： 速度 加速度 振動位準

量測時間： _____ 分鐘 一小時 24小時

儲存方式： 手動 Auto1 Auto2

校正檢查：攜出前內部校正符合誤差值±1.0dB內 是 否
 攜出後內部校正符合誤差值±1.0dB內 是 否

校正期程	校正方式	校正日期	校正時間	標準值dB	校正值dB	誤差值dB	符合誤差值±1dB內
攜出前	外部校正						<input type="checkbox"/> 是 <input type="checkbox"/> 否
監測前	內部校正						<input type="checkbox"/> 是 <input type="checkbox"/> 否
監測後	內部校正						<input type="checkbox"/> 是 <input type="checkbox"/> 否
攜回後	外部校正						<input type="checkbox"/> 是 <input type="checkbox"/> 否

監測人員：何致民、陳鼎翔

審核人員：13322

低頻噪音 環境噪音 振動 監測概況說明

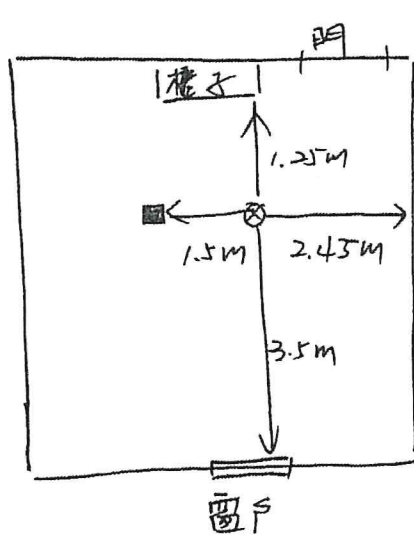
計畫名稱	大彰化東南與西南離岸風力發電計畫環境監測	
監測位置	陸域自設升(降)壓站工地周界	
監測項目	<input type="checkbox"/> 環境噪音/振動 <input type="checkbox"/> 交通噪音/振動 <input type="checkbox"/> 固定音源/振動 <input type="checkbox"/> 低頻環境噪音/振動 <input checked="" type="checkbox"/> 低頻固定音源/振動	
監測日期	110年 01月 21日 ~ 110年 01月 21日 <input checked="" type="checkbox"/> 非假日 <input type="checkbox"/> 假日	
	11時 30分 ~ 11時 35分	
監測天候狀況	<input type="checkbox"/> 晴 <input checked="" type="checkbox"/> 陰	
主要噪音源	主体工程	
麥克風及風速計離地高(m)	1.50m	
周圍簡單說明	東邊:	牆
	南邊:	牆
	西邊:	牆
	北邊:	牆
現場施工(作業)概述及異常狀況說明:	主体工程	
	測站位置: 	
噪音管制區: 第四類		
振動管制區: *	⊕ 噪音計 ▲ 振動規 ■ 氣象	

監測人員: 何致民、陳鼎翔

審核人員: 何致民

低頻噪音 環境噪音 振動 監測概況說明

計畫名稱	大彰化東南與西南離岸風力發電計畫環境監測	
監測位置	陸纜工地周界	
監測項目	<input type="checkbox"/> 環境噪音/振動 <input type="checkbox"/> 交通噪音/振動 <input type="checkbox"/> 固定音源/振動	
	<input type="checkbox"/> 低頻環境噪音/振動 <input checked="" type="checkbox"/> 低頻固定音源/振動	
監測日期	110年 01月 21日 ~ 110年 01月 21日 <input checked="" type="checkbox"/> 非假日 <input type="checkbox"/> 假日	
	11時 51分 ~ 11時 56分	
監測天候狀況	<input type="checkbox"/> 晴 <input checked="" type="checkbox"/> 陰	
主要噪音源	主体工程	
麥克風及風速計離地高(m)	1.50m	
周圍簡單說明	東邊：	工區
	南邊：	工區
	西邊：	道路
	北邊：	道路
現場施工(作業)概述及異常狀況說明： 主体工程	測站位置：	
噪音管制區：第四類	⊕噪音計 ▲振動規 ■氣象	
振動管制區：*		

監測人員：何致民、陳鼎翔

審核人員：何致民

噪音監測儀器設備檢查表

檢查日期：110.02.05

檢查者：林瑋傑

審核人：何致元

一、文件資料

- | | 前 | 後 | |
|---|-------------------------------------|-------------------------------------|---------------|
| 1 | <input checked="" type="checkbox"/> | <input checked="" type="checkbox"/> | 噪音監測計畫書 |
| 2 | <input checked="" type="checkbox"/> | <input checked="" type="checkbox"/> | 周界儀器自動監測資料轉交表 |
| 3 | <input checked="" type="checkbox"/> | <input checked="" type="checkbox"/> | 噪音監測及校正記錄表 |
| 4 | <input checked="" type="checkbox"/> | <input checked="" type="checkbox"/> | 噪音監測概況說明表 |

二、儀器設備

- | | 前 | 後 | |
|---|-------------------------------------|-------------------------------------|---|
| 1 | <input checked="" type="checkbox"/> | <input checked="" type="checkbox"/> | 噪音計 廠牌：RION |
| | <input checked="" type="checkbox"/> | <input checked="" type="checkbox"/> | NL- <u>52</u> * <u>1</u> 台 |
| | <input type="checkbox"/> | <input type="checkbox"/> | NL-_____ * _____ 台 |
| | <input type="checkbox"/> | <input type="checkbox"/> | NL-_____ * _____ 台 |
| | <input checked="" type="checkbox"/> | <input checked="" type="checkbox"/> | 記憶卡 * <u>1</u> 片 |
| | <input type="checkbox"/> | <input type="checkbox"/> | 麥克風延長線 * _____ 條 |
| | <input checked="" type="checkbox"/> | <input checked="" type="checkbox"/> | 功能確認 |
| 2 | <input type="checkbox"/> | <input type="checkbox"/> | 低頻程式卡 廠牌：RION |
| | <input checked="" type="checkbox"/> | <input checked="" type="checkbox"/> | NX-_____ 序號：_____ |
| | <input checked="" type="checkbox"/> | <input checked="" type="checkbox"/> | NX-_____ 序號：_____ |
| | <input type="checkbox"/> | <input type="checkbox"/> | NX-_____ 序號：_____ |
| | <input type="checkbox"/> | <input type="checkbox"/> | 功能確認 |
| 3 | <input type="checkbox"/> | <input type="checkbox"/> | 印表機(含訊號線) |
| | <input checked="" type="checkbox"/> | <input checked="" type="checkbox"/> | 電腦訊號線 |
| | <input checked="" type="checkbox"/> | <input type="checkbox"/> | 功能確認 |
| 4 | <input checked="" type="checkbox"/> | <input checked="" type="checkbox"/> | 音位校正器 廠牌：RION |
| | <input checked="" type="checkbox"/> | <input checked="" type="checkbox"/> | NC- <u>74</u> * <u>1</u> 台 |
| | <input type="checkbox"/> | <input type="checkbox"/> | NC-_____ * _____ 台 |
| | <input type="checkbox"/> | <input type="checkbox"/> | NC-_____ * _____ 台 |
| | <input checked="" type="checkbox"/> | <input checked="" type="checkbox"/> | 功能確認 |
| 5 | <input type="checkbox"/> | <input type="checkbox"/> | AP-01控制器 * _____ 台 |
| | <input checked="" type="checkbox"/> | <input type="checkbox"/> | 功能確認 |
| 6 | <input type="checkbox"/> | <input type="checkbox"/> | CC-93傳輸線+CA-93轉接頭 * _____ 組 |
| | <input checked="" type="checkbox"/> | <input type="checkbox"/> | 功能確認 |
| 7 | <input checked="" type="checkbox"/> | <input checked="" type="checkbox"/> | 氣象儀 <input checked="" type="checkbox"/> YOUNG <input checked="" type="checkbox"/> 其他 <u>林瑋傑</u> |
| | | | 風速風向計 序號： <u>52001A4422</u> |
| | | | 溫(溼)度計 序號： <u>*</u> |
| | <input checked="" type="checkbox"/> | <input checked="" type="checkbox"/> | 功能確認 |
| 8 | <input checked="" type="checkbox"/> | <input checked="" type="checkbox"/> | 大氣壓力計 |
| | | | 標準值/實際值： <u>160.5</u> / <u>160.3</u> mmHg |
| | | | (誤差是否小於2.0mmHg <input checked="" type="checkbox"/> 是 <input type="checkbox"/> 否) |

- | | 前 | 後 | |
|----|-------------------------------------|-------------------------------------|--|
| 9 | <input checked="" type="checkbox"/> | <input checked="" type="checkbox"/> | 防風球 |
| | | | <input type="checkbox"/> 大 * _____ 個 |
| | | | <input checked="" type="checkbox"/> 小 * <u>1</u> 個 |
| 10 | <input checked="" type="checkbox"/> | <input type="checkbox"/> | 三腳架 * <u>1</u> 個 |
| 11 | <input checked="" type="checkbox"/> | <input checked="" type="checkbox"/> | 電池 * <u>1</u> 個 |
| | <input checked="" type="checkbox"/> | <input checked="" type="checkbox"/> | 功能確認 |
| 12 | <input type="checkbox"/> | <input checked="" type="checkbox"/> | 電源線 * <u>1</u> 條 |
| 13 | <input checked="" type="checkbox"/> | <input checked="" type="checkbox"/> | 手提式電腦 * <u>1</u> 台 |
| 14 | <input checked="" type="checkbox"/> | <input checked="" type="checkbox"/> | 電源供應器 * <u>1</u> 台 |
| 15 | <input type="checkbox"/> | <input type="checkbox"/> | 儀器保護箱 * _____ 個 |
| 16 | <input type="checkbox"/> | <input type="checkbox"/> | 鏈條與鎖扣 * _____ 條 |
| 17 | <input checked="" type="checkbox"/> | <input checked="" type="checkbox"/> | 重錘 |
| 18 | <input checked="" type="checkbox"/> | <input checked="" type="checkbox"/> | 捲尺 |
| 19 | <input checked="" type="checkbox"/> | <input checked="" type="checkbox"/> | 指北針 |
| 20 | <input checked="" type="checkbox"/> | <input checked="" type="checkbox"/> | 相機 |
| 21 | <input checked="" type="checkbox"/> | <input checked="" type="checkbox"/> | 沙袋 |

三、安全設備

- | | 前 | 後 | |
|---|-------------------------------------|-------------------------------------|------|
| 1 | <input checked="" type="checkbox"/> | <input checked="" type="checkbox"/> | 安全帽 |
| 2 | <input checked="" type="checkbox"/> | <input checked="" type="checkbox"/> | 反光背心 |
| 3 | <input checked="" type="checkbox"/> | <input checked="" type="checkbox"/> | 警示標誌 |
| 4 | <input checked="" type="checkbox"/> | <input checked="" type="checkbox"/> | 警示燈 |
| 5 | <input type="checkbox"/> | <input checked="" type="checkbox"/> | 警示帶 |
| 6 | <input type="checkbox"/> | <input checked="" type="checkbox"/> | 指揮棒 |
| 7 | <input checked="" type="checkbox"/> | <input checked="" type="checkbox"/> | 急救箱 |

四、其他

- | | 前 | 後 | |
|--|-------------------------------------|-------------------------------------|---------|
| | <input checked="" type="checkbox"/> | <input checked="" type="checkbox"/> | 儀器內外部校正 |

噪音振動監測及校正記錄表

監測位置：陸域自設升(降)壓站工地周界、陸纜工地周界 監測日期：110.02.05

噪音校正：

環境噪音 NIEA P201

環境低頻噪音 NIEA P205

監測儀器：RION

音位校正器：

- NL-31 序號：_____
- NL-32 序號：_____
- NL-28 序號：_____
- NL-52 序號：01165344
- _____ 序號：_____

- NC-73 序號：_____
- NC-74 序號：34483750
- NC-705 序號：_____
- _____ 序號：_____

監測類型： 環境噪音 交通噪音 固定音源

頻率權衡： A權衡 C權衡 FLAT

低頻環境噪音 低頻固定音源

時間權衡： Fast Slow

量測時間： 2分鐘 一小時 24小時

儲存方式： 手動 Auto1 Auto2

數據資料： L_x L_{eq} L_{max} L_{eq,LF} 其他

低頻取樣間隔：20.8μs

頻率範圍： 20 Hz~200 Hz 20 Hz~20 kHz

- 校正檢查：
- 攜出前內部校正符合誤差值±0.7dB內 是 否
 - 攜出前外部校正符合誤差值±0.7dB內 是 否
 - 攜出後內部校正符合誤差值±0.7dB內 是 否
 - 攜出後外部校正符合誤差值±0.7dB內 是 否

校正期程	校正方式	校正日期	校正時間	標準值dB		校正值dB		誤差值dB		符合誤差值±0.7dB內
				1 kHz	125 Hz	1 kHz	125 Hz	1 kHz	125 Hz	
監測前	內部校正	110.02.05	12:05	94.0	/	93.9	/	-0.1	/	<input checked="" type="checkbox"/> 是 <input type="checkbox"/> 否
監測前	外部校正	110.02.05	12:06	94.1	/	93.8	/	-0.3	/	<input checked="" type="checkbox"/> 是 <input type="checkbox"/> 否
監測後	內部校正	110.02.05	12:34	94.0	/	94.0	/	0.0	/	<input checked="" type="checkbox"/> 是 <input type="checkbox"/> 否
監測後	外部校正	110.02.05	12:32	94.1	/	93.8	/	-0.3	/	<input checked="" type="checkbox"/> 是 <input type="checkbox"/> 否

註：1. 噪音計量測前、後需利用音位校正器校正，以確認儀器正常，且兩次呈現值差之絕對值不得大於0.3dB。

振動校正：

環境振動 NIEA P204

監測儀器：RION

振動校正器

- VM-52A 序號：_____
- VM-53A 序號：_____
- _____ 序號：_____

- VP-33 序號：_____
- VP-303 序號：_____
- _____ 序號：_____

監測類型： 環境振動 交通振動 施工振動 其他

量測時間： 分鐘 一小時 24小時

數據資料： L_{vx} L_{v10} L_{veq} L_{vmax} 其他

儲存方式： 手動 Auto1 Auto2

振動： 速度 加速度 振動位準

- 校正檢查：
- 攜出前內部校正符合誤差值±1.0dB內 是 否
 - 攜出後內部校正符合誤差值±1.0dB內 是 否

校正期程	校正方式	校正日期	校正時間	標準值dB	校正值dB	誤差值dB	符合誤差值±1dB內
攜出前	外部校正						<input type="checkbox"/> 是 <input type="checkbox"/> 否
監測前	內部校正						<input type="checkbox"/> 是 <input type="checkbox"/> 否
監測後	內部校正						<input type="checkbox"/> 是 <input type="checkbox"/> 否
攜回後	外部校正						<input type="checkbox"/> 是 <input type="checkbox"/> 否

監測人員：林瑋傑、許偉勳

審核人員：許偉勳

低頻噪音 環境噪音 振動 監測概況說明

計畫名稱	大彰化東南與西南離岸風力發電計畫環境監測
監測位置	陸域自設升(降)壓站工地周界
監測項目	<input type="checkbox"/> 環境噪音/振動 <input type="checkbox"/> 交通噪音/振動 <input checked="" type="checkbox"/> 固定音源/振動
	<input type="checkbox"/> 低頻環境噪音/振動 <input type="checkbox"/> 低頻固定音源/振動
監測日期	110年02月05日 ~ 110年02月05日 <input checked="" type="checkbox"/> 非假日 <input type="checkbox"/> 假日
	12時28分 ~ 12時33分
監測天候狀況	<input checked="" type="checkbox"/> 晴 <input type="checkbox"/> 陰
主要噪音源	基地施工
麥克風及風速計離地高(m)	1.5m
周圍簡單說明	東邊：道路
	南邊：基地
	西邊：道路
	北邊：空地
現場施工(作業)概述及異常狀況說明：	測站位置：
	<p>吊掛作業</p> <p>24°01'22.88 120°24'46.15 海拔=4m</p>
噪音管制區：第四類	
振動管制區：*	⊕噪音計 ▲振動規 ■氣象

監測人員：林瑋傑、許偉勳

審核人員：何啟人

低頻噪音 環境噪音 振動 監測概況說明

計畫名稱	大彰化東南與西南離岸風力發電計畫環境監測
監測位置	陸纜工地周界
監測項目	<input type="checkbox"/> 環境噪音/振動 <input type="checkbox"/> 交通噪音/振動 <input checked="" type="checkbox"/> 固定音源/振動
	<input type="checkbox"/> 低頻環境噪音/振動 <input type="checkbox"/> 低頻固定音源/振動
監測日期	110年02月05日 ~ 110年02月05日 <input checked="" type="checkbox"/> 非假日 <input type="checkbox"/> 假日
	12時08分 ~ 12時13分
監測天候狀況	<input checked="" type="checkbox"/> 晴 <input type="checkbox"/> 陰
主要噪音源	基地施工
麥克風及風速計離地高(m)	1.5m
周圍簡單說明	東邊：安通路
	南邊：基地
	西邊：安通路
	北邊：堤防
現場施工(作業)概述及異常狀況說明：	<p>測站位置：</p> <p> $24^{\circ}01'15.33$ $120^{\circ}24'01.83$ 海拔=4m </p>
噪音管制區：第四類	
振動管制區：*	⊕噪音計 ▲振動規 ■氣象

監測人員：林瑋傑、許偉勳

審核人員：何政

噪音監測儀器設備檢查表

檢查日期：110.02.05

檢查者：林瑋傑
審核人：林瑋傑

一、文件資料

- | | 前 | 後 | |
|---|-------------------------------------|-------------------------------------|---------------|
| 1 | <input checked="" type="checkbox"/> | <input checked="" type="checkbox"/> | 噪音監測計畫書 |
| 2 | <input checked="" type="checkbox"/> | <input checked="" type="checkbox"/> | 周界儀器自動監測資料轉交表 |
| 3 | <input checked="" type="checkbox"/> | <input checked="" type="checkbox"/> | 噪音監測及校正記錄表 |
| 4 | <input checked="" type="checkbox"/> | <input checked="" type="checkbox"/> | 噪音監測概況說明表 |

二、儀器設備

- | | 前 | 後 | |
|---|-------------------------------------|-------------------------------------|--|
| 1 | <input checked="" type="checkbox"/> | <input checked="" type="checkbox"/> | 噪音計 廠牌：RION |
| | <input checked="" type="checkbox"/> | | NL- <u>52</u> * <u>1</u> 台 |
| | <input type="checkbox"/> | | NL-_____ * _____ 台 |
| | <input type="checkbox"/> | | NL-_____ * _____ 台 |
| | <input checked="" type="checkbox"/> | | 記憶卡 * <u>1</u> 片 |
| | <input type="checkbox"/> | | 麥克風延長線 * _____ 條 |
| | <input checked="" type="checkbox"/> | <input checked="" type="checkbox"/> | 功能確認 |
| 2 | <input type="checkbox"/> | <input type="checkbox"/> | 低頻程式卡 廠牌：RION |
| | <input checked="" type="checkbox"/> | | NX-_____ 序號：_____ |
| | <input checked="" type="checkbox"/> | | NX-_____ 序號：_____ |
| | <input type="checkbox"/> | | NX-_____ 序號：_____ |
| | <input type="checkbox"/> | <input type="checkbox"/> | 功能確認 |
| 3 | <input type="checkbox"/> | <input type="checkbox"/> | 印表機(含訊號線) |
| | <input checked="" type="checkbox"/> | <input checked="" type="checkbox"/> | 電腦訊號線 |
| | <input checked="" type="checkbox"/> | <input checked="" type="checkbox"/> | 功能確認 |
| 4 | <input checked="" type="checkbox"/> | <input checked="" type="checkbox"/> | 音位校正器 廠牌：RION |
| | <input checked="" type="checkbox"/> | | NC- <u>105</u> * <u>1</u> 台 |
| | <input type="checkbox"/> | | NC-_____ * _____ 台 |
| | <input type="checkbox"/> | | NC-_____ * _____ 台 |
| | <input checked="" type="checkbox"/> | <input checked="" type="checkbox"/> | 功能確認 |
| 5 | <input type="checkbox"/> | <input checked="" type="checkbox"/> | AP-01控制器 * _____ 台 |
| | <input checked="" type="checkbox"/> | <input checked="" type="checkbox"/> | 功能確認 |
| 6 | <input type="checkbox"/> | <input checked="" type="checkbox"/> | CC-93傳輸線+CA-93轉接頭 * _____ 組 |
| | <input checked="" type="checkbox"/> | <input checked="" type="checkbox"/> | 功能確認 |
| 7 | <input checked="" type="checkbox"/> | <input checked="" type="checkbox"/> | 氣象儀 <input checked="" type="checkbox"/> YOUNG <input checked="" type="checkbox"/> 其他 |
| | | | 風速風向計 序號： <u>林瑋傑</u> <u>3001-A4422</u> |
| | | | 溫(溼)度計 序號： <u>林瑋傑</u> <u>3103-A4422</u> |
| | <input checked="" type="checkbox"/> | <input checked="" type="checkbox"/> | 功能確認 |
| 8 | <input checked="" type="checkbox"/> | <input checked="" type="checkbox"/> | 大氣壓力計 |
| | | | 標準值 / 實際值： <u>160.5</u> / <u>160.3</u> mmHg |
| | | | (誤差是否小於2.0mmHg <input checked="" type="checkbox"/> 是 <input type="checkbox"/> 否) |

- | | 前 | 後 | |
|----|-------------------------------------|---------------------------------------|--------------------|
| 9 | <input checked="" type="checkbox"/> | <input checked="" type="checkbox"/> | 防風球 |
| | | <input type="checkbox"/> 大 | * _____ 個 |
| | | <input checked="" type="checkbox"/> 小 | * <u>1</u> 個 |
| 10 | <input checked="" type="checkbox"/> | <input checked="" type="checkbox"/> | 三腳架 * <u>1</u> 個 |
| 11 | <input checked="" type="checkbox"/> | <input checked="" type="checkbox"/> | 電池 * <u>1</u> 個 |
| | <input checked="" type="checkbox"/> | <input checked="" type="checkbox"/> | 功能確認 |
| 12 | <input checked="" type="checkbox"/> | <input checked="" type="checkbox"/> | 電源線 * <u>1</u> 條 |
| 13 | <input checked="" type="checkbox"/> | <input checked="" type="checkbox"/> | 手提式電腦 * <u>1</u> 台 |
| 14 | <input checked="" type="checkbox"/> | <input checked="" type="checkbox"/> | 電源供應器 * <u>1</u> 台 |
| 15 | <input type="checkbox"/> | <input type="checkbox"/> | 儀器保護箱 * _____ 個 |
| 16 | <input checked="" type="checkbox"/> | <input type="checkbox"/> | 鏈條與鎖扣 * _____ 條 |
| 17 | <input checked="" type="checkbox"/> | <input checked="" type="checkbox"/> | 重錘 |
| 18 | <input checked="" type="checkbox"/> | <input checked="" type="checkbox"/> | 捲尺 |
| 19 | <input checked="" type="checkbox"/> | <input checked="" type="checkbox"/> | 指北針 |
| 20 | <input checked="" type="checkbox"/> | <input checked="" type="checkbox"/> | 相機 |
| 21 | <input checked="" type="checkbox"/> | <input checked="" type="checkbox"/> | 沙袋 |

三、安全設備

- | | 前 | 後 | |
|---|-------------------------------------|-------------------------------------|------|
| 1 | <input checked="" type="checkbox"/> | <input checked="" type="checkbox"/> | 安全帽 |
| 2 | <input checked="" type="checkbox"/> | <input checked="" type="checkbox"/> | 反光背心 |
| 3 | <input checked="" type="checkbox"/> | <input checked="" type="checkbox"/> | 警示標誌 |
| 4 | <input checked="" type="checkbox"/> | <input checked="" type="checkbox"/> | 警示燈 |
| 5 | <input type="checkbox"/> | <input checked="" type="checkbox"/> | 警示帶 |
| 6 | <input checked="" type="checkbox"/> | <input checked="" type="checkbox"/> | 指揮棒 |
| 7 | <input checked="" type="checkbox"/> | <input checked="" type="checkbox"/> | 急救箱 |

四、其他

- | | 前 | 後 | |
|--|-------------------------------------|-------------------------------------|---------|
| | <input checked="" type="checkbox"/> | <input checked="" type="checkbox"/> | 儀器內外部校正 |

噪音振動監測及校正記錄表

監測位置：陸域自設升(降)壓站工地周界、陸纜工地周界 監測日期：110.02.05

噪音校正：

環境噪音 NIEA P201

環境低頻噪音 NIEA P205

監測儀器：RION

音位校正器：

NL-31 序號：_____

NC-73 序號：_____

NL-32 序號：_____

NC-74 序號：_____

NL-28 序號：_____

NC-705 序號：070512145

NL-52 序號：01165344

_____ 序號：_____

_____ 序號：_____

監測類型： 環境噪音 交通噪音 固定音源
 低頻環境噪音 低頻固定音源

頻率權衡： A權衡 C權衡 FLAT

時間權衡： Fast Slow

量測時間： 2分鐘 一小時 24小時

儲存方式： 手動 Auto1 Auto2

數據資料： L_x L_{eq} L_{max} L_{eq,LF} 其他

低頻取樣間隔：20.8μs

頻率範圍： 20 Hz~200 Hz 20 Hz~20 kHz

校正檢查：攜出前內部校正符合誤差值±0.7dB內 是 否

攜出前外部校正符合誤差值±0.7dB內 是 否

攜出後內部校正符合誤差值±0.7dB內 是 否

攜出後外部校正符合誤差值±0.7dB內 是 否

校正期程	校正方式	校正日期	校正時間	標準值dB		校正值dB		誤差值dB		符合誤差值±0.7dB內
				1 kHz	125 Hz	1 kHz	125 Hz	1 kHz	125 Hz	
監測前	內部校正	_____	_____		11					<input type="checkbox"/> 是 <input type="checkbox"/> 否
監測前	外部校正	110.02.05	11:32	X	94.0	X	94.1	X	0.1	<input checked="" type="checkbox"/> 是 <input type="checkbox"/> 否
監測後	內部校正	_____	_____		11					<input type="checkbox"/> 是 <input type="checkbox"/> 否
監測後	外部校正	110.02.05	12:02	X	94.0	X	94.7	X	0.7	<input checked="" type="checkbox"/> 是 <input type="checkbox"/> 否

註：1. 噪音計量測前、後需利用音位校正器校正，以確認儀器正常，且兩次呈現值差之絕對值不得大於0.3dB。

振動校正：

環境振動 NIEA P204

監測儀器：RION

振動校正器

VM-52A 序號：_____

VP-33 序號：_____

VM-53A 序號：_____

VP-303 序號：_____

_____ 序號：_____

_____ 序號：_____

監測類型： 環境振動 交通振動 施工振動 其他

量測時間： 分鐘 一小時 24小時

數據資料： L_{vx} L_{v10} L_{veq} L_{vmax} 其他

儲存方式： 手動 Auto1 Auto2

振動： 速度 加速度 振動位準

校正檢查：攜出前內部校正符合誤差值±1.0dB內 是 否

攜出後內部校正符合誤差值±1.0dB內 是 否

校正期程	校正方式	校正日期	校正時間	標準值dB	校正值dB	誤差值dB	符合誤差值±1dB內
攜出前	外部校正						<input type="checkbox"/> 是 <input type="checkbox"/> 否
監測前	內部校正						<input type="checkbox"/> 是 <input type="checkbox"/> 否
監測後	內部校正						<input type="checkbox"/> 是 <input type="checkbox"/> 否
攜回後	外部校正						<input type="checkbox"/> 是 <input type="checkbox"/> 否

監測人員：林瑋傑、許偉勳

審核人員：林瑋傑

低頻噪音 環境噪音 振動 監測概況說明

計畫名稱	大彰化東南與西南離岸風力發電計畫環境監測
監測位置	陸纜工地周界
監測項目	<input type="checkbox"/> 環境噪音/振動 <input type="checkbox"/> 交通噪音/振動 <input type="checkbox"/> 固定音源/振動
	<input type="checkbox"/> 低頻環境噪音/振動 <input checked="" type="checkbox"/> 低頻固定音源/振動
監測日期	110年02月05日 ~ 110年02月05日 <input checked="" type="checkbox"/> 非假日 <input type="checkbox"/> 假日
	11時55分 ~ 12時04分
監測天候狀況	<input checked="" type="checkbox"/> 晴 <input type="checkbox"/> 陰
主要噪音源	基地施工
麥克風及風速計離地高(m)	1.5m
周圍簡單說明	東邊：安西路
	南邊：基地
	西邊：安西路
	北邊：堤防
現場施工(作業)概述及異常狀況說明：	<p>測站位置：</p> <p> $24^{\circ}07'15.33$ $(>0^{\circ}24'01.83$ 海拔=4m </p>
噪音管制區：第四類	⊕ 噪音計 ▲ 振動規 ■ 氣象
振動管制區：*	

監測人員：林瑋傑、許偉勳

審核人員：13322

噪音監測儀器設備檢查表

檢查日期：110.03.22

檢查者：趙元亨
審核人：何政人

一、文件資料

- | | | | |
|---|-------------------------------------|-------------------------------------|---------------|
| | 前 | 後 | |
| 1 | <input checked="" type="checkbox"/> | <input checked="" type="checkbox"/> | 噪音監測計畫書 |
| 2 | <input checked="" type="checkbox"/> | <input checked="" type="checkbox"/> | 周界儀器自動監測資料轉交表 |
| 3 | <input checked="" type="checkbox"/> | <input checked="" type="checkbox"/> | 噪音監測及校正記錄表 |
| 4 | <input checked="" type="checkbox"/> | <input checked="" type="checkbox"/> | 噪音監測概況說明表 |

二、儀器設備

- | | | | |
|---|-------------------------------------|-------------------------------------|---|
| | 前 | 後 | |
| 1 | <input checked="" type="checkbox"/> | <input checked="" type="checkbox"/> | 噪音計 廠牌：RION |
| | <input checked="" type="checkbox"/> | <input checked="" type="checkbox"/> | NL- <u>52</u> * <u>1</u> 台 |
| | <input type="checkbox"/> | <input type="checkbox"/> | NL- _____ * _____ 台 |
| | <input type="checkbox"/> | <input type="checkbox"/> | NL- _____ * _____ 台 |
| | <input checked="" type="checkbox"/> | <input checked="" type="checkbox"/> | 記憶卡 * <u>1</u> 片 |
| | <input type="checkbox"/> | <input type="checkbox"/> | 麥克風延長線 * _____ 條 |
| | <input checked="" type="checkbox"/> | <input checked="" type="checkbox"/> | 功能確認 |
| 2 | <input checked="" type="checkbox"/> | <input checked="" type="checkbox"/> | 低頻程式卡 廠牌：RION |
| | <input checked="" type="checkbox"/> | <input checked="" type="checkbox"/> | NX- _____ 序號：_____ |
| | <input checked="" type="checkbox"/> | <input checked="" type="checkbox"/> | NX- _____ 序號：_____ |
| | <input checked="" type="checkbox"/> | <input checked="" type="checkbox"/> | NX- _____ 序號：_____ |
| | <input type="checkbox"/> | <input type="checkbox"/> | 功能確認 |
| 3 | <input checked="" type="checkbox"/> | <input checked="" type="checkbox"/> | 印表機(含訊號線) |
| | <input checked="" type="checkbox"/> | <input checked="" type="checkbox"/> | 電腦訊號線 |
| | <input checked="" type="checkbox"/> | <input checked="" type="checkbox"/> | 功能確認 |
| 4 | <input checked="" type="checkbox"/> | <input checked="" type="checkbox"/> | 音位校正器 廠牌：RION |
| | <input checked="" type="checkbox"/> | <input checked="" type="checkbox"/> | NC- <u>74</u> * <u>1</u> 台 |
| | <input type="checkbox"/> | <input type="checkbox"/> | NC- _____ * _____ 台 |
| | <input type="checkbox"/> | <input type="checkbox"/> | NC- _____ * _____ 台 |
| | <input checked="" type="checkbox"/> | <input checked="" type="checkbox"/> | 功能確認 |
| 5 | <input checked="" type="checkbox"/> | <input checked="" type="checkbox"/> | AP-01控制器 * _____ 台 |
| | <input checked="" type="checkbox"/> | <input checked="" type="checkbox"/> | 功能確認 |
| 6 | <input checked="" type="checkbox"/> | <input checked="" type="checkbox"/> | CC-93傳輸線+CA-93轉接頭 * _____ 組 |
| | <input checked="" type="checkbox"/> | <input checked="" type="checkbox"/> | 功能確認 |
| 7 | <input checked="" type="checkbox"/> | <input checked="" type="checkbox"/> | 氣象儀 <input type="checkbox"/> YOUNG <input checked="" type="checkbox"/> 其他 |
| | | | 風速風向計 序號： <u>A4426</u> |
| | | | 溫(溼)度計 序號： <u>*</u> |
| | <input checked="" type="checkbox"/> | <input checked="" type="checkbox"/> | 功能確認 |
| 8 | <input checked="" type="checkbox"/> | <input checked="" type="checkbox"/> | 大氣壓力計 |
| | | | 標準值 / 實際值： <u>766.5</u> / <u>766</u> mmHg |
| | | | (誤差是否小於2.0mmHg <input checked="" type="checkbox"/> 是 <input type="checkbox"/> 否) |

- | | | | |
|----|-------------------------------------|-------------------------------------|--------------------|
| | 前 | 後 | |
| 9 | <input checked="" type="checkbox"/> | <input checked="" type="checkbox"/> | 防風球 |
| | <input type="checkbox"/> | <input type="checkbox"/> | 大 * _____ 個 |
| | <input checked="" type="checkbox"/> | <input checked="" type="checkbox"/> | 小 * <u>1</u> 個 |
| 10 | <input checked="" type="checkbox"/> | <input checked="" type="checkbox"/> | 三腳架 * <u>2</u> 個 |
| 11 | <input checked="" type="checkbox"/> | <input checked="" type="checkbox"/> | 電池 * <u>2</u> 個 |
| | <input checked="" type="checkbox"/> | <input checked="" type="checkbox"/> | 功能確認 |
| 12 | <input checked="" type="checkbox"/> | <input checked="" type="checkbox"/> | 電源線 * _____ 條 |
| 13 | <input checked="" type="checkbox"/> | <input checked="" type="checkbox"/> | 手提式電腦 * <u>1</u> 台 |
| 14 | <input type="checkbox"/> | <input type="checkbox"/> | 電源供應器 * _____ 台 |
| 15 | <input type="checkbox"/> | <input type="checkbox"/> | 儀器保護箱 * _____ 個 |
| 16 | <input type="checkbox"/> | <input type="checkbox"/> | 鏈條與鎖扣 * _____ 條 |
| 17 | <input checked="" type="checkbox"/> | <input checked="" type="checkbox"/> | 重錘 |
| 18 | <input checked="" type="checkbox"/> | <input checked="" type="checkbox"/> | 捲尺 |
| 19 | <input checked="" type="checkbox"/> | <input checked="" type="checkbox"/> | 指北針 |
| 20 | <input checked="" type="checkbox"/> | <input checked="" type="checkbox"/> | 相機 |
| 21 | <input checked="" type="checkbox"/> | <input checked="" type="checkbox"/> | 沙袋 |

三、安全設備

- | | | | |
|---|-------------------------------------|-------------------------------------|------|
| | 前 | 後 | |
| 1 | <input checked="" type="checkbox"/> | <input checked="" type="checkbox"/> | 安全帽 |
| 2 | <input checked="" type="checkbox"/> | <input checked="" type="checkbox"/> | 反光背心 |
| 3 | <input checked="" type="checkbox"/> | <input checked="" type="checkbox"/> | 警示標誌 |
| 4 | <input checked="" type="checkbox"/> | <input checked="" type="checkbox"/> | 警示燈 |
| 5 | <input checked="" type="checkbox"/> | <input checked="" type="checkbox"/> | 警示帶 |
| 6 | <input checked="" type="checkbox"/> | <input checked="" type="checkbox"/> | 指揮棒 |
| 7 | <input checked="" type="checkbox"/> | <input checked="" type="checkbox"/> | 急救箱 |

四、其他

- | | | | |
|--|-------------------------------------|-------------------------------------|---------|
| | 前 | 後 | |
| | <input checked="" type="checkbox"/> | <input checked="" type="checkbox"/> | 儀器內外部校正 |

噪音振動監測及校正記錄表

監測位置：陸域自設升(降)壓站工地周界 陸纜工地周界 監測日期：110.03.22

噪音校正：

環境噪音 NIEA P201

環境低頻噪音 NIEA P205

監測儀器：RION

音位校正器：

- NL-31 序號：_____
- NL-32 序號：_____
- NL-28 序號：_____
- NL-52 序號：01165344
- _____ 序號：_____

- NC-73 序號：_____
- NC-74 序號：35173556
- NC-705 序號：_____
- _____ 序號：_____

監測類型： 環境噪音 交通噪音 固定音源
 低頻環境噪音 低頻固定音源

頻率權衡： A權衡 C權衡 FLAT

量測時間： 2分鐘 一小時 24小時

時間權衡： Fast Slow

數據資料： L_x L_{eq} L_{max} L_{eq,LF} 其他

儲存方式： 手動 Auto1 Auto2

頻率範圍： 20 Hz~200 Hz 20 Hz~20 kHz

低頻取樣間隔：20.8μs

校正檢查：攜出前內部校正符合誤差值±0.7dB內 是 否
 攜出前外部校正符合誤差值±0.7dB內 是 否
 攜出後內部校正符合誤差值±0.7dB內 是 否
 攜出後外部校正符合誤差值±0.7dB內 是 否

校正期程	校正方式	校正日期	校正時間	標準值dB		校正值dB		誤差值dB		符合誤差值±0.7dB內
				1 kHz	125 Hz	1 kHz	125 Hz	1 kHz	125 Hz	
監測前	內部校正	110.03.22	09:30	94.0		94.0		0.0		<input checked="" type="checkbox"/> 是 <input type="checkbox"/> 否
監測前	外部校正	110.03.22	09:33	94.0		93.8		-0.2		<input checked="" type="checkbox"/> 是 <input type="checkbox"/> 否
監測後	內部校正	110.03.22	10:44	94.0		94.0		0.0		<input checked="" type="checkbox"/> 是 <input type="checkbox"/> 否
監測後	外部校正	110.03.22	10:46	94.0		93.8		-0.2		<input checked="" type="checkbox"/> 是 <input type="checkbox"/> 否

註：1. 噪音計量測前、後需利用音位校正器校正，以確認儀器正常，且兩次呈現值差之絕對值不得大於0.3dB。

振動校正：

環境振動 NIEA P204

監測儀器：RION

振動校正器

- VM-52A 序號：_____
- VM-53A 序號：_____
- _____ 序號：_____

- VP-33 序號：_____
- VP-303 序號：_____
- _____ 序號：_____

監測類型： 環境振動 交通振動 施工振動 其他

量測時間： 分鐘 一小時 24小時

數據資料： L_{vx} L_{v10} L_{veq} L_{vmax} 其他

儲存方式： 手動 Auto1 Auto2

振動： 速度 加速度 振動位準

校正檢查：攜出前內部校正符合誤差值±1.0dB內 是 否
 攜出後內部校正符合誤差值±1.0dB內 是 否

校正期程	校正方式	校正日期	校正時間	標準值dB	校正值dB	誤差值dB	符合誤差值±1dB內
攜出前	外部校正						<input type="checkbox"/> 是 <input type="checkbox"/> 否
監測前	內部校正						<input type="checkbox"/> 是 <input type="checkbox"/> 否
監測後	內部校正						<input type="checkbox"/> 是 <input type="checkbox"/> 否
攜回後	外部校正						<input type="checkbox"/> 是 <input type="checkbox"/> 否

監測人員：劉冠麟 趙元亨

審核人員：何政人

低頻噪音 環境噪音 振動 監測概況說明

計畫名稱	大彰化東南與西南離岸風力發電計畫環境監測
監測位置	陸域自設升(降)壓站工地周界
監測項目	<input type="checkbox"/> 環境噪音/振動 <input type="checkbox"/> 交通噪音/振動 <input checked="" type="checkbox"/> 固定音源/振動
	<input type="checkbox"/> 低頻環境噪音/振動 <input type="checkbox"/> 低頻固定音源/振動
監測日期	110年03月22日 ~ 110年03月22日 <input checked="" type="checkbox"/> 非假日 <input type="checkbox"/> 假日
	09時 37分 ~ 09時 44分
監測天候狀況	<input checked="" type="checkbox"/> 晴 <input type="checkbox"/> 陰
主要噪音源	作業施工
麥克風及風速計離地高(m)	1.5
周圍簡單說明	東邊： 通路
	南邊： 工地
	西邊： 道路
	北邊： 空地
現場施工(作業)概述及異常狀況說明：	<p>測站位置：</p> <p>主體作業施工</p> <p>24° 07' 22.88"</p> <p>120° 24' 46.15"</p> <p>海拔：4m</p>
噪音管制區：第四類	
振動管制區：*	⊕ 噪音計 ▲ 振動規 ■ 氣象

監測人員：趙元亨 劉冠麟

審核人員：何淑人

低頻噪音 環境噪音 振動 監測概況說明

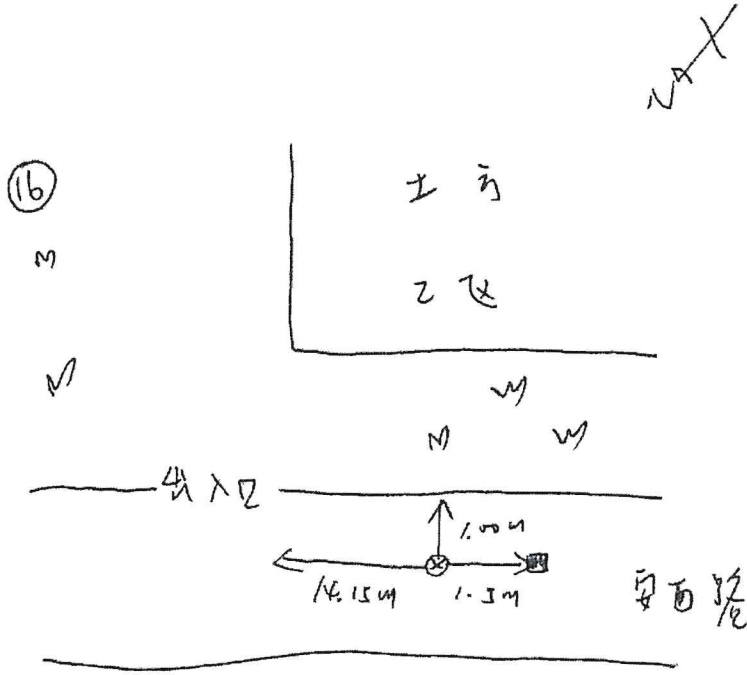
計畫名稱	大彰化東南與西南離岸風力發電計畫環境監測	
監測位置	陸纜工地周界	
監測項目	<input type="checkbox"/> 環境噪音/振動 <input type="checkbox"/> 交通噪音/振動 <input checked="" type="checkbox"/> 固定音源/振動	
	<input type="checkbox"/> 低頻環境噪音/振動 <input type="checkbox"/> 低頻固定音源/振動	
監測日期	110年03月22日 ~ 110年03月22日 <input type="checkbox"/> 非假日 <input type="checkbox"/> 假日	
	10時36分 ~ 10時42分	
監測天候狀況	<input checked="" type="checkbox"/> 晴 <input type="checkbox"/> 陰	
主要噪音源	作業車、砂石車	
麥克風及風速計離地高(m)	1.5	
周圍簡單說明	東邊：	安西路
	南邊：	工廠
	西邊：	安西路
	北邊：	空地
現場施工(作業)概述及異常狀況說明： 整地作業、砂石車、怪手	測站位置： 	
噪音管制區：第四類		
振動管制區：*	⊕ 噪音計 ▲ 振動規 ■ 氣象	

監測人員：趙元亨 劉冠麟

審核人員：[Signature]

噪音監測儀器設備檢查表

檢查日期：110.03.22

檢查者：趙元亨
審核人：何政凡

一、文件資料

- | | 前 | 後 | |
|---|-------------------------------------|-------------------------------------|---------------|
| 1 | <input checked="" type="checkbox"/> | <input checked="" type="checkbox"/> | 噪音監測計畫書 |
| 2 | <input checked="" type="checkbox"/> | <input checked="" type="checkbox"/> | 周界儀器自動監測資料轉交表 |
| 3 | <input checked="" type="checkbox"/> | <input checked="" type="checkbox"/> | 噪音監測及校正記錄表 |
| 4 | <input checked="" type="checkbox"/> | <input checked="" type="checkbox"/> | 噪音監測概況說明表 |

二、儀器設備

- | | 前 | 後 | |
|---|-------------------------------------|-------------------------------------|---|
| 1 | <input checked="" type="checkbox"/> | <input checked="" type="checkbox"/> | 噪音計 廠牌：RION |
| | <input checked="" type="checkbox"/> | <input checked="" type="checkbox"/> | NL- <u>52</u> * <u>1</u> 台 |
| | <input type="checkbox"/> | <input type="checkbox"/> | NL- _____ * _____ 台 |
| | <input type="checkbox"/> | <input type="checkbox"/> | NL- _____ * _____ 台 |
| | <input checked="" type="checkbox"/> | <input checked="" type="checkbox"/> | 記憶卡 * <u>1</u> 片 |
| | <input type="checkbox"/> | <input type="checkbox"/> | 麥克風延長線 * _____ 條 |
| | <input checked="" type="checkbox"/> | <input checked="" type="checkbox"/> | 功能確認 |
| 2 | <input checked="" type="checkbox"/> | <input checked="" type="checkbox"/> | 低頻程式卡 廠牌：RION |
| | <input type="checkbox"/> | <input type="checkbox"/> | NX- _____ 序號：_____ |
| | <input type="checkbox"/> | <input type="checkbox"/> | NX- _____ 序號：_____ |
| | <input type="checkbox"/> | <input type="checkbox"/> | NX- _____ 序號：_____ |
| | <input type="checkbox"/> | <input type="checkbox"/> | 功能確認 |
| 3 | <input checked="" type="checkbox"/> | <input checked="" type="checkbox"/> | 印表機(含訊號線) |
| | <input checked="" type="checkbox"/> | <input checked="" type="checkbox"/> | 電腦訊號線 |
| | <input type="checkbox"/> | <input type="checkbox"/> | 功能確認 |
| 4 | <input checked="" type="checkbox"/> | <input checked="" type="checkbox"/> | 音位校正器 廠牌：RION |
| | <input checked="" type="checkbox"/> | <input checked="" type="checkbox"/> | NC- <u>705</u> * <u>1</u> 台 |
| | <input type="checkbox"/> | <input type="checkbox"/> | NC- _____ * _____ 台 |
| | <input type="checkbox"/> | <input type="checkbox"/> | NC- _____ * _____ 台 |
| | <input checked="" type="checkbox"/> | <input checked="" type="checkbox"/> | 功能確認 |
| 5 | <input checked="" type="checkbox"/> | <input checked="" type="checkbox"/> | AP-01控制器 * _____ 台 |
| | <input type="checkbox"/> | <input type="checkbox"/> | 功能確認 |
| 6 | <input checked="" type="checkbox"/> | <input checked="" type="checkbox"/> | CC-93傳輸線+CA-93轉接頭 * _____ 組 |
| | <input type="checkbox"/> | <input type="checkbox"/> | 功能確認 |
| 7 | <input checked="" type="checkbox"/> | <input checked="" type="checkbox"/> | 氣象儀 <input type="checkbox"/> YOUNG <input checked="" type="checkbox"/> 其他 |
| | | | 風速風向計 序號： <u>A4426</u> |
| | <input checked="" type="checkbox"/> | <input checked="" type="checkbox"/> | 溫(溼)度計 序號： <u>A4426</u> |
| | <input type="checkbox"/> | <input type="checkbox"/> | 功能確認 |
| 8 | <input checked="" type="checkbox"/> | <input checked="" type="checkbox"/> | 大氣壓力計 |
| | | | 標準值 / 實際值： <u>766.5</u> / <u>766.0</u> mmHg |
| | | | (誤差是否小於2.0mmHg <input checked="" type="checkbox"/> 是 <input type="checkbox"/> 否) |

- | | 前 | 後 | |
|----|-------------------------------------|-------------------------------------|--|
| 9 | <input checked="" type="checkbox"/> | <input checked="" type="checkbox"/> | 防風球 |
| | | | <input type="checkbox"/> 大 * _____ 個 |
| | | | <input checked="" type="checkbox"/> 小 * <u>1</u> 個 |
| 10 | <input checked="" type="checkbox"/> | <input checked="" type="checkbox"/> | 三腳架 * <u>2</u> 個 |
| 11 | <input type="checkbox"/> | <input checked="" type="checkbox"/> | 電池 * <u>2</u> 個 |
| | <input type="checkbox"/> | <input checked="" type="checkbox"/> | 功能確認 |
| 12 | <input checked="" type="checkbox"/> | <input checked="" type="checkbox"/> | 電源線 * _____ 條 |
| 13 | <input checked="" type="checkbox"/> | <input checked="" type="checkbox"/> | 手提式電腦 * <u>1</u> 台 |
| 14 | <input type="checkbox"/> | <input type="checkbox"/> | 電源供應器 * _____ 台 |
| 15 | <input type="checkbox"/> | <input type="checkbox"/> | 儀器保護箱 * _____ 個 |
| 16 | <input type="checkbox"/> | <input checked="" type="checkbox"/> | 鏈條與鎖扣 * _____ 條 |
| 17 | <input checked="" type="checkbox"/> | <input checked="" type="checkbox"/> | 重錘 |
| 18 | <input checked="" type="checkbox"/> | <input checked="" type="checkbox"/> | 捲尺 |
| 19 | <input checked="" type="checkbox"/> | <input checked="" type="checkbox"/> | 指北針 |
| 20 | <input checked="" type="checkbox"/> | <input checked="" type="checkbox"/> | 相機 |
| 21 | <input type="checkbox"/> | <input checked="" type="checkbox"/> | 沙袋 |

三、安全設備

- | | 前 | 後 | |
|---|-------------------------------------|-------------------------------------|------|
| 1 | <input checked="" type="checkbox"/> | <input checked="" type="checkbox"/> | 安全帽 |
| 2 | <input checked="" type="checkbox"/> | <input checked="" type="checkbox"/> | 反光背心 |
| 3 | <input checked="" type="checkbox"/> | <input checked="" type="checkbox"/> | 警示標誌 |
| 4 | <input checked="" type="checkbox"/> | <input checked="" type="checkbox"/> | 警示燈 |
| 5 | <input checked="" type="checkbox"/> | <input checked="" type="checkbox"/> | 警示帶 |
| 6 | <input checked="" type="checkbox"/> | <input checked="" type="checkbox"/> | 指揮棒 |
| 7 | <input checked="" type="checkbox"/> | <input checked="" type="checkbox"/> | 急救箱 |

四、其他

- | | 前 | 後 | |
|--|-------------------------------------|-------------------------------------|---------|
| | <input checked="" type="checkbox"/> | <input checked="" type="checkbox"/> | 儀器內外部校正 |

噪音振動監測及校正記錄表

監測位置：陸域自設升(降)壓站工地周界

監測日期：110.03.22

噪音校正：

環境噪音 NIEA P201

環境低頻噪音 NIEA P205

監測儀器：RION

音位校正器：

NL-31 序號：_____

NC-73 序號：_____

NL-32 序號：_____

NC-74 序號：_____

NL-28 序號：_____

NC-705 序號：070512145

NL-52 序號：01165344

_____ 序號：_____

監測類型： 環境噪音 交通噪音 固定音源

頻率權衡： A權衡 C權衡 FLAT

低頻環境噪音 低頻固定音源

時間權衡： Fast Slow

量測時間： 2分鐘 一小時 24小時

儲存方式： 手動 Auto1 Auto2

數據資料： L_x L_{eq} L_{max} L_{eq,LF} 其他

低頻取樣間隔：20.8μs

頻率範圍： 20 Hz~200 Hz 20 Hz~20 kHz

校正檢查：攜出前內部校正符合誤差值±0.7dB內 是 否

攜出前外部校正符合誤差值±0.7dB內 是 否

攜出後內部校正符合誤差值±0.7dB內 是 否

攜出後外部校正符合誤差值±0.7dB內 是 否

校正期程	校正方式	校正日期	校正時間	標準值dB		校正值dB		誤差值dB		符合誤差值±0.7dB內
				1 kHz	125 Hz	1 kHz	125 Hz	1 kHz	125 Hz	
監測前	內部校正	_____	_____							<input type="checkbox"/> 是 <input type="checkbox"/> 否
監測前	外部校正	110.03.22	09:55	♂	94.0	♂	93.9	♂	-0.1	<input checked="" type="checkbox"/> 是 <input type="checkbox"/> 否
監測後	內部校正	_____	_____							<input type="checkbox"/> 是 <input type="checkbox"/> 否
監測後	外部校正	110.03.22	11:08	0	94.0	♂	94.0	0	0.0	<input checked="" type="checkbox"/> 是 <input type="checkbox"/> 否

註：1.噪音計量測前、後需利用音位校正器校正，以確認儀器正常，且兩次呈現值差之絕對值不得大於0.3dB。

振動校正：

環境振動 NIEA P204

監測儀器：RION

振動校正器

VM-52A 序號：_____

VP-33 序號：_____

VM-53A 序號：_____

VP-303 序號：_____

_____ 序號：_____

_____ 序號：_____

監測類型： 環境振動 交通振動 施工振動 其他

量測時間： _____ 分鐘 一小時 24小時

數據資料： L_{vx} L_{v10} L_{veq} L_{vmax} 其他

儲存方式： 手動 Auto1 Auto2

振動： 速度 加速度 振動位準

校正檢查：攜出前內部校正符合誤差值±1.0dB內 是 否

攜出後內部校正符合誤差值±1.0dB內 是 否

校正期程	校正方式	校正日期	校正時間	標準值dB	校正值dB	誤差值dB	符合誤差值±1dB內
攜出前	外部校正						<input type="checkbox"/> 是 <input type="checkbox"/> 否
監測前	內部校正						<input type="checkbox"/> 是 <input type="checkbox"/> 否
監測後	內部校正						<input type="checkbox"/> 是 <input type="checkbox"/> 否
攜回後	外部校正						<input type="checkbox"/> 是 <input type="checkbox"/> 否

監測人員：趙元亨 劉冠麟

審核人員：1322

■低頻噪音 □環境噪音 □振動 監測概況說明

計畫名稱	大彰化東南與西南離岸風力發電計畫環境監測
監測位置	陸域自設升(降)壓站工地周界
監測項目	<input type="checkbox"/> 環境噪音/振動 <input type="checkbox"/> 交通噪音/振動 <input type="checkbox"/> 固定音源/振動
	<input type="checkbox"/> 低頻環境噪音/振動 <input checked="" type="checkbox"/> 低頻固定音源/振動
監測日期	110年03月22日 ~ 110年03月22日 <input checked="" type="checkbox"/> 非假日 <input type="checkbox"/> 假日 10時00分 ~ 10時07分
監測天候狀況	<input checked="" type="checkbox"/> 晴 <input type="checkbox"/> 陰
主要噪音源	作業施工
麥克風及風速計離地高(m)	1.5
周圍簡單說明	東邊： 牆
	南邊： 窗戶
	西邊： 牆
	北邊： 櫃子
現場施工(作業)概述及異常狀況說明：	<p>測站位置：</p> <div style="text-align: center;"> </div> <p>主體作業施工</p> <p>24°07'23.28" 120°24'59.76" 海拔：4m</p>
噪音管制區：第四類	
振動管制區：*	⊕噪音計 ▲振動規 ■氣象

監測人員：趙元亨、劉冠麟

審核人員：何淑

低頻噪音 環境噪音 振動 監測概況說明

計畫名稱	大彰化東南與西南離岸風力發電計畫環境監測
監測位置	陸纜工地周界
監測項目	<input type="checkbox"/> 環境噪音/振動 <input type="checkbox"/> 交通噪音/振動 <input type="checkbox"/> 固定音源/振動
	<input type="checkbox"/> 低頻環境噪音/振動 <input checked="" type="checkbox"/> 低頻固定音源/振動
監測日期	110年03月22日 ~ 110年03月22日 <input type="checkbox"/> 非假日 <input type="checkbox"/> 假日
	10時57分 ~ 11時04分
監測天候狀況	<input checked="" type="checkbox"/> 晴 <input type="checkbox"/> 陰
主要噪音源	作業施工、砂石車
麥克風及風速計離地高(m)	1.5
周圍簡單說明	東邊： 安西路
	南邊： 工區
	西邊： 安西路
	北邊： 空地
現場施工(作業)概述及異常狀況說明：	<p>測站位置：</p> <p>地基作業、砂石車、怪手</p> <p>24°07'15.33"</p> <p>120°24'01.83"</p> <p>海拔：4m</p>
噪音管制區：第四類	
振動管制區：*	

⊕ 噪音計 ▲ 振動規 ■ 氣象

監測人員：趙元亨 劉冠麟

審核人員：何淑芬

附錄四 原始監測數據

附錄 4.1 海岸鳥類目視調查資料

附錄 4.2 海域水質監測資料

附錄 4.3 空氣品質監測資料

附錄 4.4 噪音振動監測資料

附錄 4.5 營建噪音監測資料

附錄 4.6 現場執行照片

附錄4.1 海岸鳥類目視調查資料

綱名 class	目名 order	科名 family	中文名 Chinese name	學名 scientific name	特有性 endemic species	保育等級 protected species	台灣遷徙習性 migration habit	台灣族群數量 ethnic group	數量 quantity	地區 area	棲地 habitat	行為 behavior	飛行方向 flight	飛行高度 (m) flight altitude	調查時間 survey	座標X coordinate X	座標Y coordinate Y	經緯度 latitude and longitude
鳥綱	鴿形目	鳩鴿科	紅鳩	<i>Streptopelia tranquebarica</i>			留	普	8	彰濱南	草地	停棲		11002	188243.16	2667407.93	120.39249 24.1106211	
鳥綱	雀形目	鶉科	白頭翁	<i>Pycnonotus sinensis</i>	特亞		留	普	9	彰濱南	樹上	停棲		11002	187993.199	2665388.83	120.390118 24.0923809	
鳥綱	雀形目	百靈科	小白靈	<i>Alauda gulgula</i>			留	普	18	彰濱南	空中	鳴叫	來回繞	0-5	11002	190124.775	2669012.24	120.410933 24.1251788
鳥綱	雀形目	梅花雀科	斑文鳥	<i>Lonchura punctulata</i>			留	普	7	彰濱南	草地	停棲		11002	189777.981	2669007.57	120.407521 24.1251234	
鳥綱	雀形目	百靈科	小白靈	<i>Alauda gulgula</i>			留	普	1	彰濱南	草地	鳴叫	來回繞	5-10	11002	189618.742	2669003.9	120.405955 24.1250843
鳥綱	雀形目	百靈科	藍青	<i>Passer montanus</i>			留	普	27	彰濱南	草地	停棲		11002	190192.426	2669014.5	120.411598 24.1253018	
鳥綱	雀形目	扇尾鶯科	扇尾鶯	<i>Prinia inornata</i>	特亞		留	普	21	彰濱南	灘地	鳴叫		11002	189807.684	2669001.03	120.407814 24.1250656	
鳥綱	雀形目	鳩鴿科	珠頸斑鳩	<i>Streptopelia chinensis</i>			留	普	1	彰濱南	裸露地	停棲		11002	187076.103	2665388.24	120.381098 24.0923394	
鳥綱	雀形目	扇尾鶯科	小白靈	<i>Alauda gulgula</i>	特亞		留	普	9	彰濱南	空中	飛行	來回繞	5-10	11002	188618.617	2665412.64	120.396268 24.0926204
鳥綱	雀形目	百靈科	小白靈	<i>Alauda gulgula</i>			留	普	11	彰濱南	草地	停棲		11002	188728.534	2665606.34	120.397341 24.0943735	
鳥綱	雀形目	扇尾鶯科	斑尾扇尾鶯	<i>Prinia flaviventris</i>			留	普	4	彰濱南	草地	停棲		11002	189741.312	2668999.65	120.407161 24.1250506	
鳥綱	雀形目	八哥科	白腹八哥	<i>Acridotheres javanicus</i>			引進種	普	27	彰濱南	人工設施	停棲		11002	188857.721	2665970.26	120.398596 24.0976643	
鳥綱	雀形目	鳩鴿科	紅鳩	<i>Streptopelia tranquebarica</i>			留	普	8	彰濱南	草地	停棲		11002	188243.16	2667407.93	120.39249 24.1106211	
鳥綱	雀形目	八哥科	家八哥	<i>Acridotheres tristis</i>			引進種	普	5	彰濱南	裸露地	停棲		11002	190126.133	2669010.91	120.410944 24.1251668	
鳥綱	雀形目	鶯科	小白鶯	<i>Egretta garzetta</i>			留,夏,冬,過	不,普,普,普	23	彰濱南	灘地	停棲		11002	190479.99	2668702	120.41444 24.1223911	
鳥綱	鴞形目	鴞科	夜鴞	<i>Nycticorax nycticorax</i>			留,冬,過	普,稀,稀	2	彰濱南	灘地	停棲		11002	187543.891	2666443.74	120.385653 24.101888	
鳥綱	鴞形目	鴞科	黃頭鴞	<i>Bubo ibis</i>			留,夏,冬,過	不,普,普,普	8	彰濱南	草地	覓食		11002	189580.301	2666196.15	120.405694 24.0997317	
鳥綱	鴞形目	鴞科	大白鴞	<i>Ardea alba</i>			夏,冬	不,普,普	10	彰濱南	灘地	覓食		11002	189156.963	2666169.75	120.401531 24.0994771	
鳥綱	鴞形目	鳩鴿科	野鳩	<i>Columba livia</i>			引進種	普	3	彰濱南	草地	停棲		11002	189585.787	2666203.72	120.405747 24.0998002	
鳥綱	鴞形目	鶺鴒科	翻石鶺鴒	<i>Arenaria interpres</i>			冬	普	2	彰濱南	灘地	停棲		11002	188913.424	2666032.87	120.399141 24.0982318	
鳥綱	鴞形目	鶺鴒科	黃足鶺鴒	<i>Tringa brevipes</i>			過	普	1	彰濱南	灘地	覓食		11002	189393.771	2666194.77	120.403859 24.0997121	
鳥綱	鴞形目	鴞科	東方環頸鴞	<i>Charadrius alexandrinus</i>			留,冬	不,普,普	47	彰濱南	灘地	停棲		11002	190038.644	2669018.03	120.410085 24.1252278	
鳥綱	鴞形目	鴞科	蒙古鴞	<i>Charadrius mongolus</i>			冬,過	不,普,普	2	彰濱南	灘地	停棲		11002	187934.68	2665517.53	120.38954 24.09354	
鳥綱	鴞形目	鴞科	鐵嘴鴞	<i>Charadrius leucorhynchus</i>			冬,過	不,普,普	1	彰濱南	灘地	停棲		11002	189473.117	2666652.24	120.404621 24.1038456	
鳥綱	鴞形目	長腳鶺鴒科	高跷鶺鴒	<i>Himantopus himantopus</i>			留,冬	不,普,普	16	彰濱南	灘地	停棲		11002	188386.57	2665496.15	120.393982 24.0933653	
鳥綱	夜鷹目	夜鷹科	兩亞夜鷹	<i>Caprimulgus affinis</i>	特亞		留	普	2	彰濱南	裸露地	停棲		11002	188241.278	2665398.84	120.392557 24.092481	
鳥綱	雀形目	扇尾鶯科	扇尾扇尾鶯	<i>Zosterops japonicus</i>			留	普	34	彰濱南	灘地	停棲		11002	190643.933	2668001.54	120.416082 24.1160728	
鳥綱	雀形目	扇尾鶯科	大扇尾	<i>Dicurus macrocerus</i>	特亞		留,過	普,稀	3	彰濱南	人工設施	停棲		11002	189991.09	2666351.7	120.409728 24.1011518	
鳥綱	雀形目	燕科	洋燕	<i>Hirundo talitica</i>			留,過	普,喉,稀	12	彰濱南	人工設施	飛行	來回繞	5-10	11002	190113.851	2666493.27	120.410929 24.1024347
鳥綱	雀形目	燕科	赤腹燕	<i>Cecropis striolata</i>			留	普	4	彰濱南	人工設施	停棲		11002	190084.292	2666467.36	120.410664 24.1021997	
鳥綱	雀形目	燕科	斑燕	<i>Hirundo rustica</i>			夏,冬,過	普,普,普	13	彰濱南	空中	飛行	來回繞	5-10	11002	190257.47	2666667.3	120.412335 24.1040114
鳥綱	雀形目	扇尾鶯科	黃頭扇尾鶯	<i>Cisticola exilis</i>			留	不,普	2	彰濱南	草地	鳴叫		11002	190393.017	2666998.63	120.413655 24.1070082	
鳥綱	雀形目	扇尾鶯科	綠扇尾鶯	<i>Cisticola juncidis</i>	特亞		留,過	普,稀	2	彰濱南	草地	停棲		11002	190488.442	2667380.5	120.414974 24.1105239	
鳥綱	雀形目	鶺鴒科	白鶺鴒	<i>Monticola alba</i>			留,冬	普,普	4	彰濱南	灘地	停棲		11002	189529.602	2667580.5	120.414974 24.112267	
鳥綱	雀形目	鶺鴒科	黑腹濱鶺鴒	<i>Actitis alpina</i>			冬	普	5	彰濱南	灘地	停棲		11002	188589.951	2665383.07	120.395987 24.0923523	
鳥綱	雀形目	鶺鴒科	小鶺鴒	<i>Actitis hypoleucos</i>			冬	普	3	彰濱南	灘地	停棲		11002	188460.761	2665386.84	120.394717 24.0923813	
鳥綱	雀形目	鶺鴒科	大鶺鴒	<i>Tachybaptus ruficollis</i>			留,冬	普,普	4	彰濱南	灘地	停棲		11002	190076.835	2669010.86	120.410461 24.1251645	
鳥綱	雀形目	雁鴨科	尖尾鴨	<i>Anas acuta</i>			冬	普	11	彰濱南	灘地	停棲		11002	190588.42	2668067.16	120.415533 24.11666	
鳥綱	佛法僧目	翠鳥科	翠鳥	<i>Alcedo atthis</i>			留,過	普,不,普	1	彰濱南	灘地	停棲		11002	188358.535	2665396.7	120.393711 24.0924663	
鳥綱	雀形目	雀科	紅雀	<i>Falco tinnunculus</i>		II	冬	普	1	彰濱南	灘地	停棲		11002	187094.242	2665824.37	120.381257 24.0962779	
鳥綱	雀形目	鶯科	蒼鶯	<i>Ardea cinerea</i>			冬	普	6	彰濱南	灘地	停棲		11002	189182.074	2666175.06	120.401778 24.099526	

附錄4.2 海域水質監測資料

瑩諮科技股份有限公司

瑩諮科技股份有限公司檢驗室

行政院環境保護署許可證字號：環署環檢字第012A號

地址：台北市內湖區瑞光路2號5樓 電話：(02) 2794-8833

水質水量樣品檢驗報告 (行程編號：ELWA210222Z00)

計畫名稱：大彰化東南西南離岸風力發電計畫環境監測

客戶名稱：光宇工程顧問股份有限公司

檢測目的：環境影響評估

樣品特性：液體

採樣單位：瑩諮科技股份有限公司

採樣方法：-----

採樣地點：如報告所示

報告編號：EL10B0118

採樣日期：110年02月22日

收樣日期：110年02月22日

報告日期：110年03月05日

聯絡人員：賴海源

是否經 認可	檢測項目	單位	樣品編號						檢驗方法	備註欄
			0118B13	0118B14	0118B15	0118B16	0118B17	0118B18		
			SW-3表層	SW-3中層	SW-3底層	SW-6表層	SW-6中層	SW-6底層		
			10:41	10:47	10:53	11:01	11:05	11:09		
檢驗值										
○	大腸桿菌群	CFU/100mL	<10	<10	<10	10	<10	<10	NIEA E202.55B	<10
○	生化需氧量(註6)	mg/L	<2 (1.80)	<2 (1.79)	<2 (1.85)	<2 (1.83)	<2 (1.76)	<2 (1.78)	NIEA W510.55B	—
○	硝酸鹽氮	mg/L	0.04	0.02	0.08	0.03	0.03	0.03	NIEA W436.52C	0.010
○	亞硝酸鹽氮	mg/L	0.01	0.01	0.01	0.01	0.01	0.01	NIEA W436.52C	0.005
○	正磷酸鹽	mg/L	0.074	0.069	0.074	0.069	0.074	0.069	NIEA W427.53B	0.022
○	懸浮固體	mg/L	2.7	3.3	2.8	2.9	3.0	3.8	NIEA W210.58A	1.0
○	氨氮	mg/L	0.01 (0.013)	0.01 (0.013)	0.01 (0.013)	0.01 (0.012)	N.D.	0.01 (0.013)	NIEA W448.51B	0.011
○	氫離子濃度指數(pH值)	—	8.2	8.1	8.1	8.2	8.2	8.1	NIEA W424.53A	—
○	水溫	°C	21.6	21.4	21.3	21.6	21.4	21.2	NIEA W217.51A	—
○	溶氧量	mg/L	6.1	6.0	6.0	6.5	6.5	6.4	NIEA W455.52C	—

備註：

- 1、本報告已由核可報告簽署人審核無誤，簽署人：范玉璋 (ELI-03)。
- 2、本報告共 8 頁，不得作為法律訴訟用，報告內容不得隨意複製或作為商業廣告之用。
- 3、本報告未得到檢驗室書面同意，檢測報告不應被部分複製使用，但全份檢測報告複製除外。
- 4、低於方法偵測極限之測定值以"ND"表示，並於備註欄註明其方法偵測極限(MDL)。
- 5、檢測項目有標示"○"者，係指該檢測項目經環保署許可，並依公告檢測方法分析。
- 6、生化需氧量委託柏新科技股份有限公司分析，報告編號IU10L0118-2。
- 7、pH值與水溫為採樣現場同時量測之測值。

聲明書：

- (一)茲保證本報告內容完全依照行政院環境保護署及有關機關之標準方法及品保品管等相關規定，秉持公正、誠實進行採樣、檢測。絕無虛偽不實，如有違反，就政府機關所受損失願自連帶賠償責任之外，並接受主管機關依法令所為之行政處分及刑事處罰。
- (二)吾人瞭解如自身受政府機關委任從事公務，亦屬於刑法上之公務員，並瞭解刑法上圖利罪、公務員登載不實偽造公文書及貪污治罪條例之相關規定，如有違反，亦為刑法及貪污治罪條例之適用對象，願受最嚴厲之法律制裁。

公司名稱：瑩諮科技股份有限公司

負責人：楊炯浩

檢驗室主管：

瑩諮科技股份有限公司台北檢驗室



瑩諮科技股份有限公司

瑩諮科技股份有限公司檢驗室

行政院環境保護署許可證字號：環署環檢字第012A號

地址：台北市內湖區瑞光路2號5樓 電話：(02) 2794-8833

水質水量樣品檢驗報告 (行程編號：ELWA210222Z00)

計畫名稱：大彰化東南西南離岸風力發電計畫環境監測

客戶名稱：光宇工程顧問股份有限公司

檢測目的：環境影響評估

樣品特性：液體

採樣單位：瑩諮科技股份有限公司

採樣方法：-----

採樣地點：如報告所示

報告編號：EL10B0118

採樣日期：110年02月22日

收樣日期：110年02月22日

報告日期：110年03月05日

聯絡人員：賴海源

是否經認可	檢測項目	單位	樣品編號						檢驗方法	備註欄
			0118B13	0118B14	0118B15	0118B16	0118B17	0118B18		
			SW-3表層	SW-3中層	SW-3底層	SW-6表層	SW-6中層	SW-6底層		
			10:41	10:47	10:53	11:01	11:05	11:09		
檢驗值										
	鹽度	psu	33.8	33.7	33.7	33.8	33.7	33.5	NIEA W447.20C	—
	葉綠素A	µg/L	1.08	0.942	1.03	0.824	1.12	0.947	NIEA E507.04B	—
	硝酸鹽	mg/L	0.16	0.10	0.35	0.13	0.15	0.14	NIEA W436.52C	0.071
	亞硝酸鹽	mg/L	0.04	0.04	0.04	0.03	0.03	0.03	NIEA W436.52C	0.020
	矽酸鹽	mg/L	0.541	0.359	0.541	0.541	0.395	0.541	NIEA W450.50B	0.214(QDL)
			以下空白							

備註：

- 1、本報告已由核可報告簽署人審核無誤，簽署人：范玉璋 (ELI-03)。
- 2、本報告共 8 頁，不得作為法律訴訟用，報告內容不得隨意複製或作為商業廣告之用。
- 3、本報告未得到檢驗室書面同意，檢測報告不應被部分複製使用，但全份檢測報告複製除外。
- 4、低於方法偵測極限之測定值以"ND"表示，並於備註欄註明其方法偵測極限(MDL)。
- 5、檢測項目有標示"○"者，係指該檢測項目經環保署許可，並依公告檢測方法分析。

聲明書：

- (一)茲保證本報告內容完全依照行政院環境保護署及有關機關之標準方法及品保品管等相關規定，秉持公正、誠實進行採樣、檢測。絕無虛偽不實，如有違反，就政府機關所受損失願負連帶賠償責任之外，並接受主管機關依法令所為之行政處分及刑事處罰。
- (二)吾人瞭解如自身受政府機關委任從事公務，亦屬於刑法上之公務員，並瞭解刑法上圖利罪、公務員登載不實偽造公文書及貪污治罪條例之相關規定，如有違反，亦為刑法及貪污治罪條例之適用對象，願受最嚴厲之法律制裁。

公司名稱：瑩諮科技股份有限公司

負責人：楊炯浩

檢驗室主管：

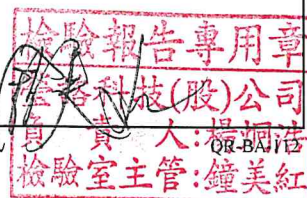

瑩諮科技股份有限公司

瑩諮科技股份有限公司檢驗室

行政院環境保護署許可證字號：環署環檢字第012A號

地址：台北市內湖區瑞光路2號5樓 電話：(02) 2794-8833

水質水量樣品檢驗報告 (行程編號：ELWA210222Z00)

計畫名稱：大彰化東南西南離岸風力發電計畫環境監測

客戶名稱：光宇工程顧問股份有限公司

檢測目的：環境影響評估

樣品特性：液體

採樣單位：瑩諮科技股份有限公司

採樣方法：-----

採樣地點：如報告所示

報告編號：EL10B0118

採樣日期：110年02月22日

收樣日期：110年02月22日

報告日期：110年03月05日

聯絡人員：賴海源

是否經認可	檢測項目	單位	樣品編號						檢驗方法	備註欄
			0118B19	0118B20	0118B21	0118B22	0118B23	0118B24		
			SW-9表層	SW-9中層	SW-9底層	SW-12表層	SW-12中層	SW-12底層		
			12:01	12:07	12:13	12:28	12:34	12:40		
檢驗值										
○	大腸桿菌群	CFU/100mL	<10	<10	<10	<10	<10	<10	NIEA E202.55B	<10
○	生化需氧量(註6)	mg/L	<2 (1.85)	<2 (1.75)	<2 (1.88)	<2 (1.93)	<2 (1.74)	<2 (1.87)	NIEA W510.55B	—
○	硝酸鹽氮	mg/L	0.03	0.02	0.04	0.02	0.01 (0.014)	N.D.	NIEA W436.52C	0.010
○	亞硝酸鹽氮	mg/L	0.01	0.01	0.01	0.01	0.01	0.01	NIEA W436.52C	0.005
○	正磷酸鹽	mg/L	0.069	0.065	0.065	0.065	0.069	0.069	NIEA W427.53B	0.022
○	懸浮固體	mg/L	3.1	3.1	3.2	2.4	2.9	2.7	NIEA W210.58A	1.0
○	氨氮	mg/L	0.01 (0.012)	0.01 (0.013)	N.D.	0.01 (0.013)	N.D.	0.01 (0.012)	NIEA W448.51B	0.011
○	氫離子濃度指數(pH值)	—	8.1	8.1	8.2	8.1	8.2	8.1	NIEA W424.53A	—
○	水溫	°C	22.0	21.8	21.7	22.3	22.1	21.9	NIEA W217.51A	—
○	溶氧量	mg/L	6.4	6.4	6.4	6.4	6.4	6.4	NIEA W455.52C	—

備註：

- 1、本報告已由核可報告簽署人審核無誤，簽署人：范玉璋 (ELI-03)。
- 2、本報告共 8 頁，不得作為法律訴訟用，報告內容不得隨意複製或作為商業廣告之用。
- 3、本報告未得到檢驗室書面同意，檢測報告不應被部分複製使用，但全份檢測報告複製除外。
- 4、低於方法偵測極限之測定值以"ND"表示，並於備註欄註明其方法偵測極限(MDL)。
- 5、檢測項目有標示"○"者，係指該檢測項目經環保署許可，並依公告檢測方法分析。
- 6、生化需氧量委託柏新科技股份有限公司分析，報告編號IU10L0118-2。
- 7、pH值與水溫為採樣現場同時量測之測值。

聲明書：

- (一)茲保證本報告內容完全依照行政院環境保護署及有關機關之標準方法及品保品管等相關規定，秉持公正、誠實進行採樣、檢測。絕無虛偽不實，如有違反，就政府機關所受損失願負連帶賠償責任之外，並接受主管機關依法令所為之行政處分及刑事處罰。
- (二)吾人瞭解如自身受政府機關委任從事公務，亦屬於刑法上之公務員，並瞭解刑法上圖利罪、公務員登載不實偽造公文書及貪污治罪條例之相關規定，如有違反，亦為刑法及貪污治罪條例之適用對象，願受最嚴厲之法律制裁。

公司名稱：瑩諮科技股份有限公司

負責人：楊炯浩

檢驗室主管：



瑩諮科技股份有限公司

瑩諮科技股份有限公司檢驗室

行政院環境保護署許可證字號：環署環檢字第012A號

地址：台北市內湖區瑞光路2號5樓 電話：(02) 2794-8833

水質水量樣品檢驗報告 (行程編號：ELWA210222Z00)

計畫名稱：大彰化東南西南離岸風力發電計畫環境監測

客戶名稱：光宇工程顧問股份有限公司

檢測目的：環境影響評估

樣品特性：液體

採樣單位：瑩諮科技股份有限公司

採樣方法：-----

採樣地點：如報告所示

報告編號：EL10B0118

採樣日期：110年02月22日

收樣日期：110年02月22日

報告日期：110年03月05日

聯絡人員：賴海源

是否經認可	檢測項目	單位	樣品編號						檢驗方法	備註欄
			0118B19	0118B20	0118B21	0118B22	0118B23	0118B24		
			SW-9表層	SW-9中層	SW-9底層	SW-12表層	SW-12中層	SW-12底層		
			12:01	12:07	12:13	12:28	12:34	12:40		
檢驗值										
	鹽度	psu	33.7	33.6	33.5	33.7	33.6	33.6	NIEA W447.20C	—
	葉綠素A	µg/L	1.17	0.943	1.17	1.23	1.17	1.17	NIEA E507.04B	—
	硝酸鹽	mg/L	0.13	0.09	0.16	0.11	0.06	N.D.	NIEA W436.52C	0.071
	亞硝酸鹽	mg/L	0.03	0.03	0.03	0.02	0.02	0.02	NIEA W436.52C	0.020
	矽酸鹽	mg/L	0.395	0.468	0.432	0.395	0.432	0.359	NIEA W450.50B	0.214(QDL)
			以下空白							

備註：

- 1、本報告已由核可報告簽署人審核無誤，簽署人：范玉璋 (ELI-03)。
- 2、本報告共 8 頁，不得作為法律訴訟用，報告內容不得隨意複製或作為商業廣告之用。
- 3、本報告未得到檢驗室書面同意，檢測報告不應被部分複製使用，但全份檢測報告複製除外。
- 4、低於方法偵測極限之測定值以"ND"表示，並於備註欄註明其方法偵測極限(MDL)。
- 5、檢測項目有標示"○"者，係指該檢測項目經環保署許可，並依公告檢測方法分析。

聲明書：

- (一)茲保證本報告內容完全依照行政院環境保護署及有關機關之標準方法及品保品管等相關規定，秉持公正、誠實進行採樣、檢測。絕無虛偽不實，如有違反，就政府機關所受損失願負連帶賠償責任之外，並接受主管機關依法令所為之行政處分及刑事處罰。
- (二)吾人瞭解如自身受政府機關委任從事公務，亦屬於刑法上之公務員，並瞭解刑法上圖利罪、公務員登載不實偽造公文書及貪污治罪條例之相關規定，如有違反，亦為刑法及貪污治罪條例之適用對象，願受最嚴厲之法律制裁。

公司名稱：瑩諮科技股份有限公司

負責人：楊炯浩

檢驗室主管：



瑩諮科技股份有限公司

瑩諮科技股份有限公司檢驗室

行政院環境保護署許可證字號：環署環檢字第012A號

地址：台北市內湖區瑞光路2號5樓 電話：(02) 2794-8833

水質水量樣品檢驗報告 (行程編號：ELWA210225A03)

計畫名稱：大彰化東南西南離岸風力發電計畫環境監測

客戶名稱：光宇工程顧問股份有限公司

檢測目的：環境影響評估

樣品特性：液體

採樣單位：瑩諮科技股份有限公司

採樣方法：-----

採樣地點：如報告所示

報告編號：EL10B0132

採樣日期：110年02月26日

收樣日期：110年02月26日

報告日期：110年03月12日

聯絡人員：賴海源

是否經認可	檢測項目	單位	樣品編號						檢驗方法	備註欄
			0132B01	0132B02	0132B03	0132B04	0132B05	0132B06		
			SW-1表層	SW-1中層	SW-1底層	SW-2表層	SW-2中層	SW-2底層		
			08:50	08:57	09:05	12:44	12:52	13:02		
檢驗值										
○	大腸桿菌群	CFU/100mL	<10	<10	<10	35	15	10	NIEA E202.55B	<10
○	生化需氧量(註6)	mg/L	0.6	0.5	0.6	0.5	0.5	0.5	NIEA W510.55B	—
○	硝酸鹽氮	mg/L	0.04	0.02	0.02	0.05	0.04	0.08	NIEA W436.52C	0.010
○	亞硝酸鹽氮	mg/L	0.01	0.01	0.01	N.D.	N.D.	N.D.	NIEA W436.52C	0.005
○	正磷酸鹽	mg/L	0.072	0.067	0.072	0.062	0.067	0.067	NIEA W427.53B	0.022
○	懸浮固體	mg/L	6.3	3.8	3.6	14.5	11.6	7.9	NIEA W210.58A	1.0
○	氨氮	mg/L	N.D.	0.01 (0.012)	0.01 (0.013)	0.01 (0.012)	N.D.	0.01 (0.013)	NIEA W448.51B	0.011
○	氫離子濃度指數(pH值)	—	8.2	8.2	8.2	8.2	8.2	8.2	NIEA W424.53A	—
○	水溫	°C	21.1	20.0	20.8	20.9	20.7	20.0	NIEA W217.51A	—
○	溶氧量	mg/L	6.8	6.7	6.7	6.0	6.0	6.0	NIEA W455.52C	—

備註：

- 1、本報告已由核可報告簽署人審核無誤，簽署人：范玉璋 (ELI-03)。
- 2、本報告共 8 頁，不得作為法律訴訟用，報告內容不得隨意複製或作為商業廣告之用。
- 3、本報告未得到檢驗室書面同意，檢測報告不應被部分複製使用，但全份檢測報告複製除外。
- 4、低於方法偵測極限之測定值以"ND"表示，並於備註欄註明其方法偵測極限(MDL)。
- 5、檢測項目有標示"○"者，係指該檢測項目經環保署許可，並依公告檢測方法分析。
- 6、生化需氧量樣品經培養5天後，溶氧消耗量<2mg/L。
- 7、pH值與水溫為採樣現場同時量測之測值。

聲明書：

- (一)茲保證本報告內容完全依照行政院環境保護署及有關機關之標準方法及品保品管等相關規定，秉持公正、誠實進行採樣、檢測。絕無虛偽不實，如有違反，就政府機關所受損失願負連帶賠償責任之外，並接受主管機關依法令所為之行政處分及刑事處罰。
- (二)吾人瞭解如自身受政府機關委任從事公務，亦屬於刑法上之公務員，並瞭解刑法上圖利罪、公務員登載不實偽造公文書及貪污治罪條例之相關規定，如有違反，亦為刑法及貪污治罪條例之適用對象，願受最嚴厲之法律制裁。

公司名稱：瑩諮科技股份有限公司

負責人：楊炯浩

檢驗室主管：



瑩諮科技股份有限公司

瑩諮科技股份有限公司檢驗室

行政院環境保護署許可證字號：環署環檢字第012A號

地址：台北市內湖區瑞光路2號5樓 電話：(02) 2794-8833

水質水量樣品檢驗報告 (行程編號：ELWA210225A03)

計畫名稱：大彰化東南西南離岸風力發電計畫環境監測

客戶名稱：光宇工程顧問股份有限公司

檢測目的：環境影響評估

樣品特性：液體

採樣單位：瑩諮科技股份有限公司

採樣方法：-----

採樣地點：如報告所示

報告編號：EL10B0132

採樣日期：110年02月26日

收樣日期：110年02月26日

報告日期：110年03月12日

聯絡人員：賴海源

是否經認可	檢測項目	單位	樣品編號						檢驗方法	備註欄
			0132B01	0132B02	0132B03	0132B04	0132B05	0132B06		
			SW-1表層	SW-1中層	SW-1底層	SW-2表層	SW-2中層	SW-2底層		
			08:50	08:57	09:05	12:44	12:52	13:02		
檢驗值										
	鹽度	psu	35.1	35.0	35.0	35.2	35.1	35.1	NIEA W447.20C	—
	葉綠素A	µg/L	0.688	0.722	0.658	0.603	1.15	0.832	NIEA E507.04B	—
	硝酸鹽	mg/L	0.18	0.09	0.10	0.21	0.20	0.35	NIEA W436.52C	0.071
	亞硝酸鹽	mg/L	0.03	0.03	0.03	N.D.	N.D.	N.D.	NIEA W436.52C	0.020
	矽酸鹽	mg/L	0.468	0.395	0.395	0.432	0.432	0.359	NIEA W450.50B	0.214(QDL)
			以下空白							

備註：

- 1、本報告已由核可報告簽署人審核無誤，簽署人：范玉璋 (ELI-03)。
- 2、本報告共 8 頁，不得作為法律訴訟用，報告內容不得隨意複製或作為商業廣告之用。
- 3、本報告未得到檢驗室書面同意，檢測報告不應被部分複製使用，但全份檢測報告複製除外。
- 4、低於方法偵測極限之測定值以"ND"表示，並於備註欄註明其方法偵測極限(MDL)。
- 5、檢測項目有標示"○"者，係指該檢測項目經環保署許可，並依公告檢測方法分析。

聲明書：

- (一)茲保證本報告內容完全依照行政院環境保護署及有關機關之標準方法及品保品管等相關規定，秉持公正、誠實進行採樣、檢測。絕無虛偽不實，如有違反，就政府機關所受損失願負連帶賠償責任之外，並接受主管機關依法令所為之行政處分及刑事處罰。
- (二)吾人瞭解如自身受政府機關委任從事公務，亦屬於刑法上之公務員，並瞭解刑法上圖利罪、公務員登載不實偽造公文書及貪污治罪條例之相關規定，如有違反，亦為刑法及貪污治罪條例之適用對象，願受最嚴厲之法律制裁。

公司名稱：瑩諮科技股份有限公司

負責人：楊炯浩

檢驗室主管：



瑩諮科技股份有限公司

瑩諮科技股份有限公司檢驗室

行政院環境保護署許可證字號：環署環檢字第012A號

地址：台北市內湖區瑞光路2號5樓 電話：(02) 2794-8833

水質水量樣品檢驗報告 (行程編號：ELWA210225A03)

計畫名稱：大彰化東南西南離岸風力發電計畫環境監測

客戶名稱：光宇工程顧問股份有限公司

檢測目的：環境影響評估

樣品特性：液體

採樣單位：瑩諮科技股份有限公司

採樣方法：-----

採樣地點：如報告所示

報告編號：EL10B0132

採樣日期：110年02月26日

收樣日期：110年02月26日

報告日期：110年03月12日

聯絡人員：賴海源

是否經認可	檢測項目	單位	樣品編號						檢驗方法	備註欄
			0132B07	0132B08	0132B09	0132B10	0132B11	0132B12		
			SW-4表層	SW-4中層	SW-4底層	SW-5表層	SW-5中層	SW-5底層		
			09:20	09:27	09:35	12:22	12:26	12:31		
檢驗值										
○	大腸桿菌群	CFU/100mL	<10	<10	<10	<10	<10	<10	NIEA E202.55B	<10
○	生化需氧量 ^(註6)	mg/L	0.5	0.5	0.6	0.5	0.5	0.6	NIEA W510.55B	—
○	硝酸鹽氮	mg/L	0.04	0.01	0.03	0.05	0.08	0.03	NIEA W436.52C	0.010
○	亞硝酸鹽氮	mg/L	N.D.	0.01	N.D.	N.D.	0.01	0.01	NIEA W436.52C	0.005
○	正磷酸鹽	mg/L	0.067	0.067	0.072	0.067	0.067	0.072	NIEA W427.53B	0.022
○	懸浮固體	mg/L	3.8	6.6	7.2	5.3	4.0	3.7	NIEA W210.58A	1.0
○	氨氮	mg/L	0.02	0.02	0.02	0.01 (0.012)	0.01 (0.013)	0.01 (0.012)	NIEA W448.51B	0.011
○	氫離子濃度指數(pH值)	—	8.2	8.2	8.2	8.2	8.2	8.2	NIEA W424.53A	—
○	水溫	°C	21.3	21.2	21.1	21.0	20.8	20.8	NIEA W217.51A	—
○	溶氧量	mg/L	6.5	6.5	6.5	5.8	5.8	5.7	NIEA W455.52C	—

備註：

- 1、本報告已由核可報告簽署人審核無誤，簽署人：范玉璋 (ELI-03)。
- 2、本報告共 8 頁，不得作為法律訴訟用，報告內容不得隨意複製或作為商業廣告之用。
- 3、本報告未得到檢驗室書面同意，檢測報告不應被部分複製使用，但全份檢測報告複製除外。
- 4、低於方法偵測極限之測定值以"ND"表示，並於備註欄註明其方法偵測極限(MDL)。
- 5、檢測項目有標示"○"者，係指該檢測項目經環保署許可，並依公告檢測方法分析。
- 6、生化需氧量樣品經培養5天後，溶氧消耗量<2mg/L。
- 7、pH值與水溫為採樣現場同時量測之測值。

聲明書：

- (一)茲保證本報告內容完全依照行政院環境保護署及有關機關之標準方法及品保品管等相關規定，秉持公正、誠實進行採樣、檢測。絕無虛偽不實，如有違反，就政府機關所受損失願負連帶賠償責任之外，並接受主管機關依法令所為之行政處分及刑事處罰。
- (二)吾人瞭解如自身受政府機關委任從事公務，亦屬於刑法上之公務員，並瞭解刑法上圖利罪、公務員登載不實偽造公文書及貪污治罪條例之相關規定，如有違反，亦為刑法及貪污治罪條例之適用對象，願受最嚴厲之法律制裁。

公司名稱：瑩諮科技股份有限公司

負責人：楊炯浩

檢驗室主管：

瑩諮科技股份有限公司台北檢驗室



瑩諮科技股份有限公司

瑩諮科技股份有限公司檢驗室

行政院環境保護署許可證字號：環署環檢字第012A號

地址：台北市內湖區瑞光路2號5樓 電話：(02) 2794-8833

水質水量樣品檢驗報告 (行程編號：ELWA210225A03)

計畫名稱：大彰化東南西南離岸風力發電計畫環境監測

客戶名稱：光宇工程顧問股份有限公司

檢測目的：環境影響評估

樣品特性：液體

採樣單位：瑩諮科技股份有限公司

採樣方法：-----

採樣地點：如報告所示

報告編號：EL10B0132

採樣日期：110年02月26日

收樣日期：110年02月26日

報告日期：110年03月12日

聯絡人員：賴海源

是否經 認可	檢測項目	單位	樣品編號						檢驗方法	備註欄
			0132B07	0132B08	0132B09	0132B10	0132B11	0132B12		
			SW-4表層	SW-4中層	SW-4底層	SW-5表層	SW-5中層	SW-5底層		
			09:20	09:27	09:35	12:22	12:26	12:31		
檢驗值										
	鹽度	psu	35.0	34.9	34.9	34.2	34.3	34.2	NIEA W447.20C	—
	葉綠素A	µg/L	0.977	0.887	0.951	0.777	0.633	0.629	NIEA E507.04B	—
	硝酸鹽	mg/L	0.18	0.05	0.12	0.22	0.37	0.15	NIEA W436.52C	0.071
	亞硝酸鹽	mg/L	N.D.	0.04	N.D.	N.D.	0.02	0.02	NIEA W436.52C	0.020
	矽酸鹽	mg/L	0.505	0.541	0.578	0.395	0.578	0.505	NIEA W450.50B	0.214(QDL)
			以下空白							

備註：

- 1、本報告已由核可報告簽署人審核無誤，簽署人：范玉璋 (ELI-03)。
- 2、本報告共 8 頁，不得作為法律訴訟用，報告內容不得隨意複製或作為商業廣告之用。
- 3、本報告未得到檢驗室書面同意，檢測報告不應被部分複製使用，但全份檢測報告複製除外。
- 4、低於方法偵測極限之測定值以"ND"表示，並於備註欄註明其方法偵測極限(MDL)。
- 5、檢測項目有標示"○"者，係指該檢測項目經環保署許可，並依公告檢測方法分析。

聲明書：

- (一)茲保證本報告內容完全依照行政院環境保護署及有關機關之標準方法及品保品管等相關規定，秉持公正、誠實進行採樣、檢測。絕無虛偽不實，如有違反，就政府機關所受損失願負連帶賠償責任之外，並接受主管機關依法令所為之行政處分及刑事處罰。
- (二)吾人瞭解如自身受政府機關委任從事公務，亦屬於刑法上之公務員，並瞭解刑法上圖利罪、公務員登載不實偽造公文書及貪污治罪條例之相關規定，如有違反，亦為刑法及貪污治罪條例之適用對象，願受最嚴厲之法律制裁。

公司名稱：瑩諮科技股份有限公司

負責人：楊炯浩

檢驗室主管：

瑩諮科技股份有限公司台北檢驗室



瑩諮科技股份有限公司

瑩諮科技股份有限公司檢驗室

行政院環境保護署許可證字號：環署環檢字第012A號

地址：台北市內湖區瑞光路2號5樓 電話：(02) 2794-8833

水質水量樣品檢驗報告 (行程編號：ELWA210225A03)

計畫名稱：大彰化東南西南離岸風力發電計畫環境監測

客戶名稱：光宇工程顧問股份有限公司

檢測目的：環境影響評估

樣品特性：液體

採樣單位：瑩諮科技股份有限公司

採樣方法：-----

採樣地點：如報告所示

報告編號：EL10B0132

採樣日期：110年02月26日

收樣日期：110年02月26日

報告日期：110年03月12日

聯絡人員：賴海源

是否經認可	檢測項目	單位	樣品編號						檢驗方法	備註欄
			0132B13	0132B14	0132B15	0132B16	0132B17	0132B18		
			SW-7表層	SW-7中層	SW-7底層	SW-8表層	SW-8中層	SW-8底層		
			09:47	09:53	09:59	11:17	11:23	11:30		
檢驗值										
○	大腸桿菌群	CFU/100mL	15	<10	<10	<10	<10	<10	NIEA E202.55B	<10
○	生化需氧量(註6)	mg/L	0.7	0.6	0.6	0.7	0.6	0.7	NIEA W510.55B	—
○	硝酸鹽氮	mg/L	0.03	0.02	0.02	0.05	0.02	0.02	NIEA W436.52C	0.010
○	亞硝酸鹽氮	mg/L	0.01	0.01	0.01	0.01	0.01	0.01	NIEA W436.52C	0.005
○	正磷酸鹽	mg/L	0.077	0.072	0.072	0.077	0.072	0.077	NIEA W427.53B	0.022
○	懸浮固體	mg/L	4.8	8.6	8.0	6.6	3.7	7.0	NIEA W210.58A	1.0
○	氨氮	mg/L	N.D.	0.01 (0.012)	0.01 (0.013)	0.02	0.02	0.02	NIEA W448.51B	0.011
○	氫離子濃度指數(pH值)	—	8.2	8.2	8.2	8.2	8.2	8.1	NIEA W424.53A	—
○	水溫	°C	21.5	21.3	21.2	21.3	21.0	20.9	NIEA W217.51A	—
○	溶氧量	mg/L	6.2	6.2	6.2	6.6	6.5	6.5	NIEA W455.52C	—

備註：

- 1、本報告已由核可報告簽署人審核無誤，簽署人：范玉璋 (ELI-03)。
- 2、本報告共 8 頁，不得作為法律訴訟用，報告內容不得隨意複製或作為商業廣告之用。
- 3、本報告未得到檢驗室書面同意，檢測報告不應被部分複製使用，但全份檢測報告複製除外。
- 4、低於方法偵測極限之測定值以"ND"表示，並於備註欄註明其方法偵測極限(MDL)。
- 5、檢測項目有標示"○"者，係指該檢測項目經環保署許可，並依公告檢測方法分析。
- 6、生化需氧量樣品經培養5天後，溶氧消耗量<2mg/L。
- 7、pH值與水溫為採樣現場同時量測之測值。

聲明書：

- (一)茲保證本報告內容完全依照行政院環境保護署及有關機關之標準方法及品保品管等相關規定，秉持公正、誠實進行採樣、檢測。絕無虛偽不實，如有違反，就政府機關所受損失願負連帶賠償責任之外，並接受主管機關依法令所為之行政處分及刑事處罰。
- (二)吾人瞭解如自身受政府機關委任從事公務，亦屬於刑法上之公務員，並瞭解刑法上圖利罪、公務員登載不實偽造公文書及貪污治罪條例之相關規定，如有違反，亦為刑法及貪污治罪條例之適用對象，願受最嚴厲之法律制裁。

公司名稱：瑩諮科技股份有限公司

負責人：楊炯浩

檢驗室主管：



瑩諮科技股份有限公司

瑩諮科技股份有限公司檢驗室

行政院環境保護署許可證字號：環署環檢字第012A號

地址：台北市內湖區瑞光路2號5樓 電話：(02) 2794-8833

水質水量樣品檢驗報告 (行程編號：ELWA210225A03)

計畫名稱：大彰化東南西南離岸風力發電計畫環境監測

客戶名稱：光宇工程顧問股份有限公司

檢測目的：環境影響評估

樣品特性：液體

採樣單位：瑩諮科技股份有限公司

採樣方法：-----

採樣地點：如報告所示

報告編號：EL10B0132

採樣日期：110年02月26日

收樣日期：110年02月26日

報告日期：110年03月12日

聯絡人員：賴海源

是否經認可	檢測項目	單位	樣品編號						檢驗方法	備註欄
			0132B13	0132B14	0132B15	0132B16	0132B17	0132B18		
			SW-7表層	SW-7中層	SW-7底層	SW-8表層	SW-8中層	SW-8底層		
			09:47	09:53	09:59	11:17	11:23	11:30		
檢驗值										
	鹽度	psu	34.0	33.8	33.8	34.3	34.2	34.2	NIEA W447.20C	—
	葉綠素A	µg/L	0.887	0.743	0.773	1.03	0.832	1.20	NIEA E507.04B	—
	硝酸鹽	mg/L	0.12	0.08	0.10	0.21	0.07	0.08	NIEA W436.52C	0.071
	亞硝酸鹽	mg/L	0.02	0.02	0.02	0.04	0.04	0.03	NIEA W436.52C	0.020
	矽酸鹽	mg/L	0.578	0.505	0.432	0.468	0.468	0.541	NIEA W450.50B	0.214(QDL)
			以下空白							

備註：

- 1、本報告已由核可報告簽署人審核無誤，簽署人：范玉璋 (ELI-03)。
- 2、本報告共 8 頁，不得作為法律訴訟用，報告內容不得隨意複製或作為商業廣告之用。
- 3、本報告未得到檢驗室書面同意，檢測報告不應被部分複製使用，但全份檢測報告複製除外。
- 4、低於方法偵測極限之測定值以"ND"表示，並於備註欄註明其方法偵測極限(MDL)。
- 5、檢測項目有標示"○"者，係指該檢測項目經環保署許可，並依公告檢測方法分析。

聲明書：

- (一)茲保證本報告內容完全依照行政院環境保護署及有關機關之標準方法及品保品管等相關規定，秉持公正、誠實進行採樣、檢測。絕無虛偽不實，如有違反，就政府機關所受損失願負連帶賠償責任之外，並接受主管機關依法令所為之行政處分及刑事處罰。
- (二)吾人瞭解如自身受政府機關委任從事公務，亦屬於刑法上之公務員，並瞭解刑法上圖利罪、公務員登載不實偽造公文書及貪污治罪條例之相關規定，如有違反，亦為刑法及貪污治罪條例之適用對象，願受最嚴厲之法律制裁。

公司名稱：瑩諮科技股份有限公司

負責人：楊炯浩

檢驗室主管：



瑩諮科技股份有限公司

瑩諮科技股份有限公司檢驗室

行政院環境保護署許可證字號：環署環檢字第012A號

地址：台北市內湖區瑞光路2號5樓 電話：(02) 2794-8833

水質水量樣品檢驗報告 (行程編號：ELWA210225A03)

計畫名稱：大彰化東南西南離岸風力發電計畫環境監測

客戶名稱：光宇工程顧問股份有限公司

檢測目的：環境影響評估

樣品特性：液體

採樣單位：瑩諮科技股份有限公司

採樣方法：-----

採樣地點：如報告所示

報告編號：EL10B0132

採樣日期：110年02月26日

收樣日期：110年02月26日

報告日期：110年03月12日

聯絡人員：賴海源

是否經認可	檢測項目	單位	樣品編號						檢驗方法	備註欄
			0132B19	0132B20	0132B21	0132B22	0132B23	0132B24		
			SW-10 表層	SW-10 中層	SW-10 底層	SW-11 表層	SW-11 中層	SW-11 底層		
			10:12	10:18	10:25	10:38	10:44	10:51		
檢驗值										
○	大腸桿菌群	CFU/100mL	20	<10	<10	<10	<10	<10	NIEA E202.55B	<10
○	生化需氧量 ^(註6)	mg/L	0.6	0.6	0.6	0.6	0.5	0.6	NIEA W510.55B	—
○	硝酸鹽氮	mg/L	0.03	0.02	0.03	0.02	0.02	0.02	NIEA W436.52C	0.010
○	亞硝酸鹽氮	mg/L	0.01	0.01	0.01	0.01	0.01	0.01	NIEA W436.52C	0.005
○	正磷酸鹽	mg/L	0.072	0.072	0.067	0.067	0.062	0.067	NIEA W427.53B	0.022
○	懸浮固體	mg/L	8.9	3.6	4.2	4.2	4.2	4.4	NIEA W210.58A	1.0
○	氨氮	mg/L	0.01 (0.014)	0.01 (0.013)	0.01 (0.014)	0.01 (0.012)	0.01 (0.014)	0.01 (0.013)	NIEA W448.51B	0.011
○	氫離子濃度指數(pH值)	—	8.3	8.2	8.2	8.2	8.2	8.2	NIEA W424.53A	—
○	水溫	°C	21.3	21.1	21.0	21.4	21.2	21.0	NIEA W217.51A	—
○	溶氧量	mg/L	6.5	6.4	6.4	6.8	6.8	6.8	NIEA W455.52C	—

備註：

- 1、本報告已由核可報告簽署人審核無誤，簽署人：范玉璋 (ELI-03)。
- 2、本報告共 8 頁，不得作為法律訴訟用，報告內容不得隨意複製或作為商業廣告之用。
- 3、本報告未得到檢驗室書面同意，檢測報告不應被部分複製使用，但全份檢測報告複製除外。
- 4、低於方法偵測極限之測定值以"ND"表示，並於備註欄註明其方法偵測極限(MDL)。
- 5、檢測項目有標示"○"者，係指該檢測項目經環保署許可，並依公告檢測方法分析。
- 6、生化需氧量樣品經培養5天後，溶氧消耗量<2mg/L。
- 7、pH值與水溫為採樣現場同時量測之測值。

聲明書：

- (一)茲保證本報告內容完全依照行政院環境保護署及有關機關之標準方法及品保品管等相關規定，秉持公正、誠實進行採樣、檢測。絕無虛偽不實，如有違反，就政府機關所受損失願負連帶賠償責任之外，並接受主管機關依法令所為之行政處分及刑事處罰。
- (二)吾人瞭解如自身受政府機關委任從事公務，亦屬於刑法上之公務員，並瞭解刑法上圖利罪、公務員登載不實偽造公文書及貪污治罪條例之相關規定，如有違反，亦為刑法及貪污治罪條例之適用對象，願受最嚴厲之法律制裁。

公司名稱：瑩諮科技股份有限公司

負責人：楊炯浩

檢驗室主管：

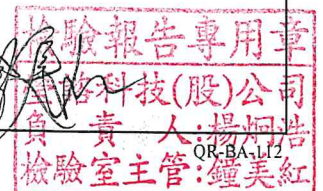

瑩諮科技股份有限公司

瑩諮科技股份有限公司檢驗室

行政院環境保護署許可證字號：環署環檢字第012A號

地址：台北市內湖區瑞光路2號5樓 電話：(02) 2794-8833

水質水量樣品檢驗報告 (行程編號：ELWA210225A03)

計畫名稱：大彰化東南西南離岸風力發電計畫環境監測

客戶名稱：光宇工程顧問股份有限公司

檢測目的：環境影響評估

樣品特性：液體

採樣單位：瑩諮科技股份有限公司

採樣方法：-----

採樣地點：如報告所示

報告編號：EL10B0132

採樣日期：110年02月26日

收樣日期：110年02月26日

報告日期：110年03月12日

聯絡人員：賴海源

是否經認可	檢測項目	單位	樣品編號						檢驗方法	備註欄
			0132B19	0132B20	0132B21	0132B22	0132B23	0132B24		
			SW-10 表層	SW-10 中層	SW-10 底層	SW-11 表層	SW-11 中層	SW-11 底層		
			10:12	10:18	10:25	10:38	10:44	10:51		
檢驗值										
	鹽度	psu	34.2	34.1	34.1	34.1	34.0	34.0	NIEA W447.20C	—
	葉綠素A	µg/L	0.972	0.633	0.718	0.836	0.688	0.718	NIEA E507.04B	—
	硝酸鹽	mg/L	0.12	0.08	0.12	0.09	0.08	0.11	NIEA W436.52C	0.071
	亞硝酸鹽	mg/L	0.02	0.02	0.02	0.02	0.02	0.02	NIEA W436.52C	0.020
	矽酸鹽	mg/L	0.505	0.359	0.468	0.505	0.395	0.359	NIEA W450.50B	0.214(QDL)
			以下空白							

備註：

- 1、本報告已由核可報告簽署人審核無誤，簽署人：范玉璋 (ELI-03)。
- 2、本報告共 8 頁，不得作為法律訴訟用，報告內容不得隨意複製或作為商業廣告之用。
- 3、本報告未得到檢驗室書面同意，檢測報告不應被部分複製使用，但全份檢測報告複製除外。
- 4、低於方法偵測極限之測定值以"ND"表示，並於備註欄註明其方法偵測極限(MDL)。
- 5、檢測項目有標示"○"者，係指該檢測項目經環保署許可，並依公告檢測方法分析。

聲明書：

- (一)茲保證本報告內容完全依照行政院環境保護署及有關機關之標準方法及品保品管等相關規定，秉持公正、誠實進行採樣、檢測。絕無虛偽不實，如有違反，就政府機關所受損失願負連帶賠償責任之外，並接受主管機關依法令所為之行政處分及刑事處罰。
- (二)吾人瞭解如自身受政府機關委任從事公務，亦屬於刑法上之公務員，並瞭解刑法上圖利罪、公務員登載不實偽造公文書及貪污治罪條例之相關規定，如有違反，亦為刑法及貪污治罪條例之適用對象，願受最嚴厲之法律制裁。

公司名稱：瑩諮科技股份有限公司

負責人：楊炯浩

檢驗室主管：

瑩諮科技股份有限公司台北檢驗室

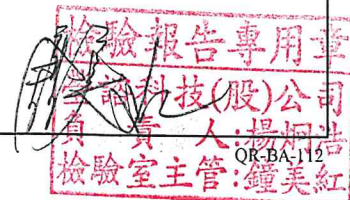

瑩諮科技股份有限公司

瑩諮科技股份有限公司檢驗室

行政院環境保護署許可證字號：環署環檢字第012A號

地址：台北市內湖區瑞光路2號5樓 電話：(02) 2794-8833

水質水量樣品檢驗報告 (行程編號：ELWA210305A01)

計畫名稱：大彰化東南西南離岸風力發電計畫環境監測工作-施工階段環境監測(海域水質之懸浮固體物追加調查工作)

客戶名稱：光宇工程顧問股份有限公司

檢測目的：環境影響評估

樣品特性：液體

採樣單位：瑩諮科技股份有限公司

採樣方法：-----

採樣地點：如報告所示

報告編號：EL10B0149

採樣日期：110年03月05日

收樣日期：110年03月05日

報告日期：110年03月22日

聯絡人員：賴海源

是否經認可	檢測項目	單位	樣品編號						檢驗方法	備註欄
			0149B01	0149B02	0149B03	0149B04	0149B05	0149B06		
			E03-1 表層	E03-1 中層	E03-1 底層	E03-2 表層	E03-2 中層	E03-2 底層		
			09:40	09:43	09:47	09:29	09:33	09:36		
檢驗值										
○	懸浮固體	mg/L	3.9	3.2	9.3	4.3	5.8	5.1	NIEA W210.58A	1.0
○	氫離子濃度指數(pH值)	—	8.2	8.2	8.2	8.2	8.2	8.2	NIEA W424.53A	—
○	水溫	°C	17.7	17.6	17.6	17.8	17.7	17.6	NIEA W217.51A	—
○	溶氧量	mg/L	6.6	6.6	6.6	6.6	6.6	6.6	NIEA W455.52C	—
	鹽度	psu	33.7	33.6	33.6	33.8	33.7	33.7	NIEA W447.20C	—
以下空白										

備註：

- 1、本報告已由核可報告簽署人審核無誤，簽署人：范玉璋 (ELI-03)。
- 2、本報告共 1 頁，不得作為法律訴訟用，報告內容不得隨意複製或作為商業廣告之用。
- 3、本報告未得到檢驗室書面同意，檢測報告不應被部分複製使用，但全份檢測報告複製除外。
- 4、低於方法偵測極限之測定值以"ND"表示，並於備註欄註明其方法偵測極限(MDL)。
- 5、檢測項目有標示"○"者，係指該檢測項目經環保署許可，並依公告檢測方法分析。
- 6、pH值與水溫為採樣現場同時量測之測值。

聲明書：

- (一)茲保證本報告內容完全依照行政院環境保護署及有關機關之標準方法及品保品管等相關規定，秉持公正、誠實進行採樣、檢測，絕無虛偽不實，如有違反，就政府機關所受損失願負連帶賠償責任之外，並接受主管機關依法令所為之行政處分及刑事處罰。
- (二)吾人瞭解如自身受政府機關委任從事公務，亦屬於刑法上之公務員，並瞭解刑法上圖利罪、公務員登載不實偽造公文書及貪污治罪條例之相關規定，如有違反，亦為刑法及貪污治罪條例之適用對象，願受最嚴厲之法律制裁。

公司名稱：瑩諮科技股份有限公司

負責人：楊炯浩

檢驗室主管：

瑩諮科技股份有限公司台北檢驗室

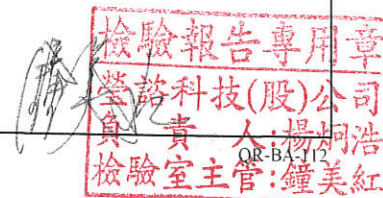

附錄4.3 空氣品質監測資料

瑩諮科技股份有限公司

瑩諮科技股份有限公司檢驗室

行政院環境保護署許可證字號：環署環檢字第012A號

地址：台北市內湖區瑞光路2號5樓 電話：(02) 2794-8833

空氣品質監測報告 (行程編號：ELAB210322Z00)

計畫名稱：大彰化東南與西南離岸風力發電計畫環境監測

客戶名稱：光宇工程顧問股份有限公司

檢測目的：環境影響評估

樣品特性：氣體

採樣單位：瑩諮科技股份有限公司

採樣方法：如下列所示

採樣地點：如報告所示

報告編號：EL10AB0118~0120

採樣日期：110年03月22~25日

收樣日期：110年03月26日

報告日期：110年04月19日

聯絡人員：賴海源

檢測項目、方法：

*空氣中二氧化硫(SO₂)：NIEA A416.13C

*空氣中氮氧化物(NO、NO₂、NO_x)：NIEA A417.12C

*空氣中粒狀污染物(PM₁₀)：NIEA A206.11C

*空氣中細懸浮微粒(PM_{2.5})：NIEA A205.11C

*空氣中粒狀污染物(TSP)：NIEA A102.13A

聲明書：

- (一)茲保證本報告內容完全依照行政院環境保護署及有關機關之標準方法及品保品管等相關規定，秉持公正、絕無虛偽不實，如有違反，就政府機關所受損失願負連帶賠償責任之外，並接受主管機關依法令所為之行政處分及刑事處罰。
- (二)吾人瞭解如自身受政府機關委任從事公務，亦屬於刑法上之公務員，並瞭解刑法上圖利罪、公務員登載不實偽造公文書及貪污治罪條例之相關規定，如有違反，亦為刑法及貪污治罪條例之適用對象，願受最嚴厲之法律制裁。

備註：

- 1、本報告已由核可報告簽署人審核無誤，簽署人：鐘美紅(ELA-01)、何致民(ELA-04)。
- 2、本報告共4頁，不得作為法律訴訟用，報告內容不得隨意複製或作為商業廣告之用。
- 3、本報告未得到檢驗室書面同意，檢測報告不應被部分複製使用，但全份檢測報告複製除外。
- 4、監測數值若低於方法偵測極值將以"<(MDL)"表示，並於備註欄註明其方法偵測極限(MDL)。
- 5、PM_{2.5}委託瑩諮科技股份有限公司(高雄檢驗室)分析，原報告編號JF10B088，測值詳如附件。

公司名稱：瑩諮科技股份有限公司

負責人：楊炯浩



檢驗室主管：

環境品質空氣逐時監測值

計畫名稱：大彰化東南與西南離岸風力發電計畫環境監測

客戶名稱：光宇工程顧問股份有限公司

執行單位：瑩諮科技股份有限公司

委樣編號：EL10A0119

監測位置：陸域自設升(降)壓站

天候狀況：陰

監測日期：110.03.23~24

監測人員：劉冠麟、趙元亨

項目 時間	監測條件				CO ppm	SO ₂ ppm	NO ppm	NO ₂ ppm	NO _x ppm	O ₃ ppm	CH ₄ ppm	NMHC ppm	THC ppm	PM ₁₀ μg/m ³	PM _{2.5} μg/m ³	TSP μg/m ³
	溫度℃	濕度%	風向deg	風速m/s												
12:00 ~ 13:00	19.0	74	西北西	1.6	*	0.0011	0.0092	0.0180	0.0272	*	*	*	*	46		
13:00 ~ 14:00	19.2	79	西南	1.0	*	0.0013	0.0047	0.0143	0.0190	*	*	*	*	67		
14:00 ~ 15:00	19.1	80	南南西	0.7	*	0.0012	0.0095	0.0201	0.0296	*	*	*	*	57		
15:00 ~ 16:00	19.1	81	南南西	0.7	*	0.0012	0.0101	0.0229	0.0329	*	*	*	*	56		
16:00 ~ 17:00	18.7	83	東南	0.9	*	0.0010	0.0088	0.0201	0.0289	*	*	*	*	40		
17:00 ~ 18:00	18.6	83	東南	0.9	*	0.0011	0.0161	0.0262	0.0423	*	*	*	*	38		
18:00 ~ 19:00	18.5	82	東南東	0.8	*	0.0013	0.0072	0.0155	0.0227	*	*	*	*	26		
19:00 ~ 20:00	18.7	82	東南	0.5	*	0.0012	<0.00077	0.0104	0.0108	*	*	*	*	26		
20:00 ~ 21:00	18.9	83	西南	0.9	*	0.0012	<0.00077	0.0071	0.0074	*	*	*	*	31		
21:00 ~ 22:00	18.7	87	南南西	1.1	*	0.0011	<0.00077	0.0032	0.0035	*	*	*	*	26		
22:00 ~ 23:00	18.3	89	南南東	1.0	*	0.0010	<0.00077	0.0041	0.0043	*	*	*	*	24		
23:00 ~ 00:00	18.3	89	南南東	1.0	*	0.0009	<0.00077	0.0038	0.0040	*	*	*	*	22		
00:00 ~ 01:00	18.1	89	東南	1.0	*	<0.00086	<0.00077	0.0312	0.0312	*	*	*	*	19		
01:00 ~ 02:00	17.8	93	南南東	0.9	*	<0.00086	<0.00077	0.0037	0.0040	*	*	*	*	16	註 ₅	77
02:00 ~ 03:00	17.4	96	西南	0.7	*	<0.00086	<0.00077	0.0056	0.0057	*	*	*	*	20		
03:00 ~ 04:00	17.3	94	西南西	1.1	*	<0.00086	<0.00077	0.0022	0.0023	*	*	*	*	18		
04:00 ~ 05:00	16.9	96	西	1.4	*	<0.00086	<0.00077	0.0020	0.0022	*	*	*	*	23		
05:00 ~ 06:00	16.9	97	西	1.1	*	0.0009	<0.00077	0.0021	0.0024	*	*	*	*	27		
06:00 ~ 07:00	17.0	98	西北西	1.3	*	0.0010	<0.00077	0.0022	0.0027	*	*	*	*	31		
07:00 ~ 08:00	17.2	98	西北	1.6	*	0.0009	<0.00077	0.0033	0.0041	*	*	*	*	28		
08:00 ~ 09:00	17.1	99	西北西	1.6	*	0.0010	0.0011	0.0078	0.0089	*	*	*	*	24		
09:00 ~ 10:00	17.0	100	南南西	0.7	*	0.0011	0.0069	0.0268	0.0337	*	*	*	*	22		
10:00 ~ 11:00	17.3	99	南南東	0.5	*	0.0013	0.0125	0.0282	0.0407	*	*	*	*	26		
11:00 ~ 12:00	17.6	97	東	0.9	*	0.0012	0.0154	0.0254	0.0408	*	*	*	*	23		
最大小時平均值	19.2	100	*	1.6	*	0.001	0.016	0.031	0.042	*	*	*	*	67		
最大8小時平均值	*	*	*	*	*	*	*	*	*	*	*	*	*	*		
日平均值	18.0	89	*	1.0	*	0.001	0.009	0.013	0.017	*	*	*	*	31		
空氣品質標準值	小時平均值	*	*	35	0.075	*	0.100	*	0.120	*	*	*	*		35 μg/m ³ 24小時 標準值	
	日平均值	*	*	*	*	*	*	*	*	*	*	*	*	100		
	8小時平均值	*	*	9	*	*	*	*	0.060	*	*	*	*	*		
方法偵測極限值	*	*	*	*	0.08	0.00086	0.00077	0.00027	0.00104	0.00094	0.04	0.05	0.09	*	*	*
檢驗室主任：鐘美紅					品保品管：何致民					<div style="border: 2px solid red; padding: 5px; display: inline-block;"> <p style="margin: 0;">檢驗報告專用章</p> <p style="margin: 0;">瑩諮科技(股)公司</p> <p style="margin: 0;">負責人:楊炯浩</p> <p style="margin: 0;">檢驗室主管:鐘美紅</p> </div>						

環境品質空氣逐時監測值

計畫名稱：大彰化東南與西南離岸風力發電計畫環境監測

客戶名稱：光宇工程顧問股份有限公司

執行單位：瑩諮科技股份有限公司

委樣編號：EL10A0118

監測位置：梧棲漁港

天候狀況：陰

監測日期：110.03.24~25

監測人員：劉冠麟、趙元亨

項目 時間	監 測 條 件				CO ppm	SO ₂ ppm	NO ppm	NO ₂ ppm	NO _x ppm	O ₃ ppm	CH ₄ ppm	NMHC ppm	THC ppm	PM ₁₀ μg/m ³	PM _{2.5} μg/m ³	TSP μg/m ³
	溫度℃	濕度%	風向deg	風速m/s												
14:00 ~ 15:00	18.3	94	南南東	1.0	*	0.0010	0.0113	0.0244	0.0357	*	*	*	*	29		
15:00 ~ 16:00	19.7	91	南南東	0.7	*	0.0012	0.0106	0.0210	0.0315	*	*	*	*	37		
16:00 ~ 17:00	19.7	87	東	1.4	*	0.0014	0.0062	0.0101	0.0163	*	*	*	*	42		
17:00 ~ 18:00	18.7	86	東北	1.4	*	0.0015	0.0043	0.0117	0.0160	*	*	*	*	37		
18:00 ~ 19:00	17.9	86	東北東	1.7	*	0.0013	<0.00077	0.0071	0.0077	*	*	*	*	31		
19:00 ~ 20:00	17.4	76	東北東	1.9	*	0.0011	0.0011	0.0094	0.0105	*	*	*	*	29		
20:00 ~ 21:00	17.5	69	東北東	1.9	*	0.0012	<0.00077	0.0049	0.0053	*	*	*	*	26		
21:00 ~ 22:00	17.6	64	東北東	1.8	*	0.0011	<0.00077	0.0042	0.0046	*	*	*	*	24		
22:00 ~ 23:00	17.5	59	東北東	1.9	*	0.0012	<0.00077	0.0040	0.0043	*	*	*	*	28		
23:00 ~ 00:00	17.3	59	東北東	1.9	*	0.0011	<0.00077	0.0051	0.0056	*	*	*	*	23		
00:00 ~ 01:00	17.5	54	東北東	2.3	*	0.0010	<0.00077	0.0044	0.0049	*	*	*	*	20		
01:00 ~ 02:00	17.3	53	東北東	2.2	*	0.0009	<0.00077	0.0049	0.0052	*	*	*	*	18		
02:00 ~ 03:00	16.4	57	東北東	1.9	*	0.0009	<0.00077	0.0060	0.0061	*	*	*	*	17		
03:00 ~ 04:00	16.0	61	東北東	2.5	*	<0.00086	<0.00077	0.0076	0.0080	*	*	*	*	15	註 ₅	55
04:00 ~ 05:00	15.9	63	東北東	2.7	*	<0.00086	0.0013	0.0092	0.0105	*	*	*	*	21		
05:00 ~ 06:00	15.7	65	東北東	2.4	*	0.0009	0.0027	0.0155	0.0182	*	*	*	*	24		
06:00 ~ 07:00	15.9	65	東北東	2.9	*	0.0012	0.0024	0.0124	0.0148	*	*	*	*	32		
07:00 ~ 08:00	17.0	65	東北東	3.2	*	0.0013	0.0019	0.0075	0.0094	*	*	*	*	36		
08:00 ~ 09:00	18.3	64	東北東	3.4	*	0.0011	0.0016	0.0069	0.0085	*	*	*	*	40		
09:00 ~ 10:00	19.4	62	東北東	3.7	*	0.0012	0.0014	0.0064	0.0078	*	*	*	*	37		
10:00 ~ 11:00	20.1	62	東	3.4	*	0.0011	0.0012	0.0055	0.0067	*	*	*	*	32		
11:00 ~ 12:00	20.4	64	東	3.7	*	0.0010	0.0008	0.0047	0.0055	*	*	*	*	30		
12:00 ~ 13:00	20.8	65	東	3.5	*	0.0009	<0.00077	0.0039	0.0046	*	*	*	*	26		
13:00 ~ 14:00	20.6	68	東北東	4.2	*	0.0010	<0.00077	0.0043	0.0048	*	*	*	*	31		
最大小時平均值	20.8	94	*	4.2	*	0.001	0.011	0.024	0.036	*	*	*	*	42		
最大8小時平均值	*	*	*	*	*	*	*	*	*	*	*	*	*	*		
日平均值	18.0	68	*	2.4	*	0.001	0.004	0.008	0.011	*	*	*	*	29		
空氣品質標準值	小時平均值		*	*	35	0.075	*	0.100	*	0.120	*	*	*	*	35 μg/m ³ 24小時 標準值	
	日平均值		*	*	*	*	*	*	*	*	*	*	*	*		
	8小時平均值		*	*	9	*	*	*	*	0.060	*	*	*	*		
方法偵測極限值	*	*	*	*	0.08	0.00086	0.00077	0.00027	0.00104	0.00094	0.04	0.05	0.09	*	*	*
檢驗室主任：鐘美紅					品保品管：何致民					<div style="border: 2px solid red; padding: 5px; display: inline-block;"> 檢驗報告專用章 瑩諮科技(股)公司 負責人:楊炯浩 檢驗室主管:鐘美紅 </div>						

附錄4.4 噪音振動監測資料

瑩諮科技股份有限公司

瑩諮科技股份有限公司檢驗室

行政院環境保護署許可證字號：環署環檢字第012A號

地址：台北市內湖區瑞光路2號5樓 電話：(02) 2794-8833

噪音監測報告 (行程編號：ELNV210322A03)

計畫名稱：大彰化東南與西南離岸風力發電計畫環境監測

客戶名稱：光宇工程顧問股份有限公司

報告編號：EL10SV0755、0758

檢測目的：環境影響評估

EL10SV0761

樣品特性：一般環境噪音

採樣日期：110年03月22~23日

採樣單位：瑩諮科技股份有限公司

收樣日期：110年03月24日

採樣方法：NIEA P201.96C

報告日期：110年03月31日

採樣地點：如報告所示

聯絡人員：賴海源

聲明書

- (一)茲保證本報告內容完全依照行政院環境保護署及有關機關之標準方法及品保品管等相關規定，秉持公正、誠實進行採樣、檢測。絕無虛偽不實，如有違反，就政府機關所受損失願負連帶賠償責任之外，並接受主管機關依法令所為之行政處分及刑事處罰。
- (二)吾人瞭解如自身受政府機關委任從事公務，亦屬於刑法上之公務員，並瞭解刑法上圖利罪、公務員登載不實偽造公文書及貪污治罪條例之相關規定，如有違反，亦為刑法及貪污治罪條例之適用對象，願受最嚴厲之法律制裁。

公司名稱：瑩諮科技股份有限公司

負責人：楊炯浩



檢驗室主管

空氣採樣類

報告簽署人

(ELA-04)

備註：

- 1、本報告共7頁，不得作為法律訴訟用，報告內容不得隨意複製或作為商業廣告之用。
- 2、本報告未得到檢驗室書面同意，檢測報告不應被部分複製使用，但全份檢測報告複製除外。

瑩諮科技股份有限公司

地址：台北市內湖區瑞光路2號5樓 電話：(02) 2794-8833

振動監測報告

計畫名稱：大彰化東南與西南離岸風力發電計畫環境監測

客戶名稱：光宇工程顧問股份有限公司

檢測目的：環境影響評估

樣品特性：一般環境振動

採樣單位：瑩諮科技股份有限公司

採樣方法：NIEA P204.90C

採樣地點：如報告所示

報告編號：EL10SV0755、0758

EL10SV0761

採樣日期：110年03月22~23日

收樣日期：110年03月24日

報告日期：110年03月31日

聯絡人員：賴海源

公司名稱：瑩諮科技股份有限公司



負責人：楊炯浩

檢驗室主管：



備註：

- 1、本報告共 7 頁，不得作為法律訴訟用，報告內容不得隨意複製或作為商業廣告之用。
- 2、本報告未得到檢驗室書面同意，檢測報告不應被部分複製使用，但全份檢測報告複製除外。
- 3、調查方式雖比照環檢所公告之採樣方法，但本方法並未開放認可，故此監測數據僅供參考。

噪音及氣象條件逐時監測成果

計畫名稱：大彰化東南與西南離岸風力發電計畫環境監測

客戶名稱：光宇工程顧問股份有限公司

委樣編號：EL10SV0755

執行單位：瑩諮科技股份有限公司

監測類別：管制區第(四)類

監測位置：陸域工程鄰近敏感點

監測人員：江衍樑

監測日期：110年03月22~23日(平日)

檔案名稱：AU1_0755

項目 時間	噪音位準(d B(A))							監測條件			
	L ₅	L ₁₀	L ₅₀	L ₉₀	L ₉₅	L _{max}	L _{eq}	最大風速 m/s	風向 deg	氣溫 ℃	大氣壓力 mmHg
13:00~14:00	60.8	60.0	57.7	56.2	55.8	74.1	58.6	3.4	北	13.1	764
14:00~15:00	60.6	59.7	57.9	56.4	56.0	72.8	58.4	3.9	南南東	12.6	764
15:00~16:00	61.8	60.8	58.8	57.1	56.5	69.8	59.3	2.9	南南西	11.7	764
16:00~17:00	62.0	61.1	58.9	57.4	57.0	69.5	59.5	4.4	東南	12.8	764
17:00~18:00	62.2	61.4	59.0	57.2	56.8	68.5	59.6	3.9	南南東	13.2	764
18:00~19:00	59.6	58.7	56.6	54.9	54.3	68.7	57.1	4.4	南南西	13.4	764
19:00~20:00	57.2	56.4	54.3	52.2	51.6	64.4	54.7	4.4	南南東	13.4	765
20:00~21:00	55.9	55.3	53.1	51.3	50.9	61.5	53.5	2.0	南南東	14.1	765
21:00~22:00	55.0	54.2	51.8	49.9	49.4	63.3	52.4	2.0	南南西	14.3	765
22:00~23:00	54.4	53.6	51.3	49.5	49.0	61.1	51.8	1.5	南南西	14.4	765
23:00~24:00	53.4	52.6	50.2	48.1	47.6	59.4	50.7	2.9	南	14.4	765
24:00~01:00	53.3	52.2	49.3	47.3	46.7	67.3	50.3	1.5	南	14.3	764
01:00~02:00	52.5	51.6	48.5	46.1	45.7	66.3	49.4	1.5	南南東	14.4	764
02:00~03:00	53.7	52.7	49.5	46.8	46.1	62.5	50.3	0.5	南	14.4	763
03:00~04:00	53.8	52.8	49.4	46.6	45.9	59.5	50.3	0.5	西南西	14.5	763
04:00~05:00	54.0	53.1	50.0	47.1	46.4	64.8	50.8	0.5	西南西	14.5	763
05:00~06:00	53.8	52.9	50.0	47.3	46.4	65.2	50.9	0.5	西南	14.7	763
06:00~07:00	55.8	54.1	50.9	48.3	47.5	74.7	52.2	2.0	南	14.9	764
07:00~08:00	61.8	60.2	54.4	50.0	49.3	74.8	56.9	2.4	南南西	15.4	764
08:00~09:00	59.2	56.9	51.6	48.6	47.9	69.8	54.3	2.9	南	15.7	765
09:00~10:00	56.5	55.0	51.9	49.3	48.6	72.2	53.7	2.9	西南西	16.0	765
10:00~11:00	57.6	55.6	52.2	49.7	49.0	68.9	53.8	3.4	南南東	18.0	764
11:00~12:00	56.3	54.8	51.5	49.0	48.2	82.7	54.9	4.9	南	18.4	764
12:00~13:00	54.8	53.1	49.6	47.0	46.4	73.3	52.2	4.4	南南東	18.9	763
*	*	*	*	*	*	*	*	*	*	*	*

環境噪音(L_{eq})監測結果(d B(A))

第一、二類管制區	L _{dn} = 58.3	L _日 = 56.8	L _晚 = 53.0	L _夜 = 50.6
第三、四類管制區	L _{dn} = 58.4	L _日 = 57.0	L _晚 = 52.6	L _夜 = 50.7

審核人員：何致民

備註：大氣壓力摘錄於中央氣象局(伸港)氣象站

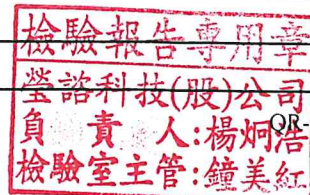

陸域工程鄰近敏感點

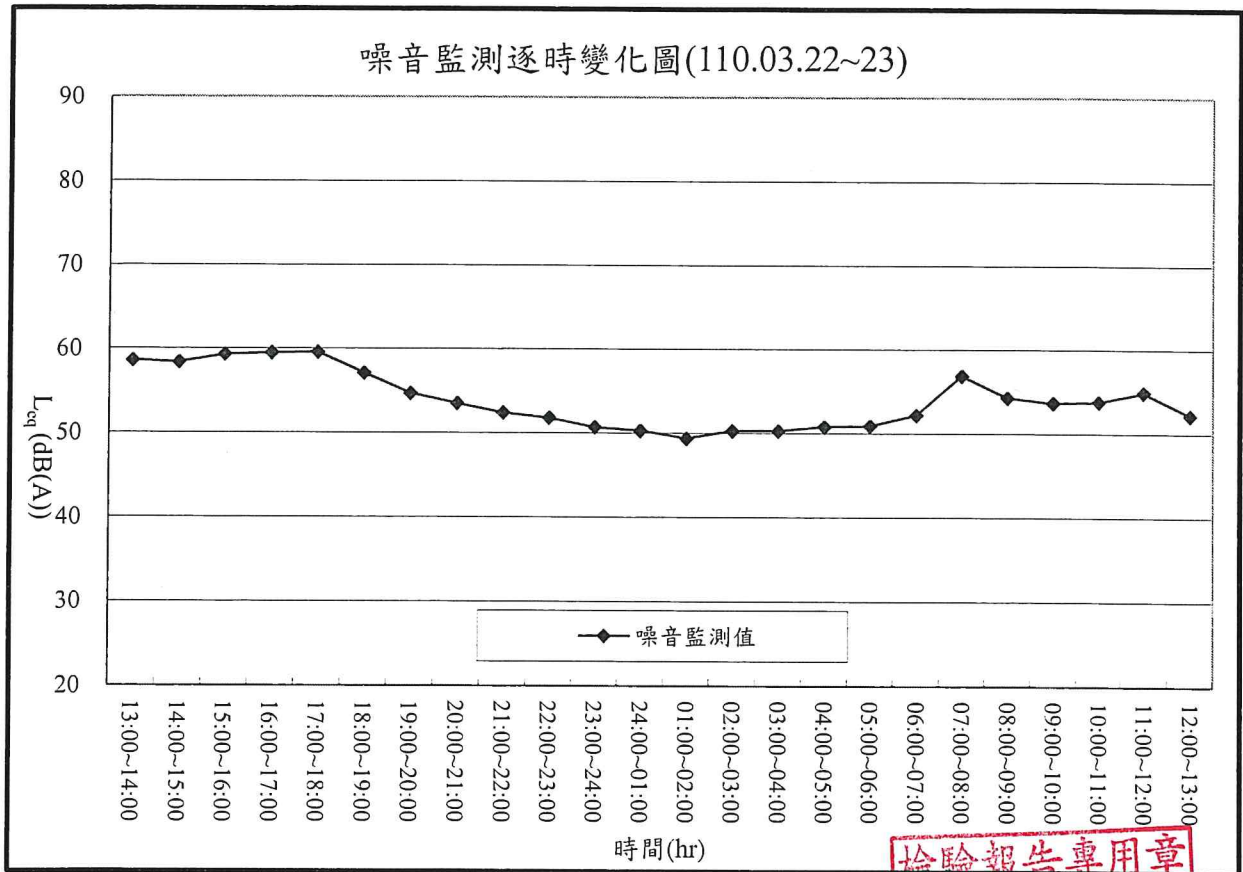

檢驗報告專用章
瑩諮科技(股)公司
負責人:楊炯浩
檢驗室主管:鐘美紅

環境振動逐時監測成果

計畫名稱：大彰化東南與西南離岸風力發電計畫環境監測

客戶名稱：光宇工程顧問股份有限公司

監測日期：110年03月22~23日

執行單位：瑩諮科技股份有限公司

監測人員：江衍樑

監測位置：陸域工程鄰近敏感點

天候狀況：晴

項目 時間	振動位準(dB)						
	L _{V5}	L _{V10}	L _{V50}	L _{V90}	L _{V95}	L _{Vmax}	L _{Veq}
13:00~14:00	45.9	43.9	39.1	36.1	35.3	57.5	41.2
14:00~15:00	46.0	44.2	39.7	36.7	35.9	56.3	41.5
15:00~16:00	46.0	44.1	39.4	36.2	35.5	55.5	41.4
16:00~17:00	45.0	42.8	38.3	35.5	34.8	53.9	40.2
17:00~18:00	43.0	40.9	36.5	34.0	33.4	52.6	38.6
18:00~19:00	40.5	38.7	34.9	32.6	32.1	53.1	36.8
19:00~20:00	38.7	37.2	34.0	31.8	31.2	55.1	35.6
20:00~21:00	36.1	35.1	32.2	30.0	30.0	49.4	33.3
21:00~22:00	36.1	34.7	31.6	30.0	30.0	54.6	33.5
22:00~23:00	35.7	34.3	31.4	30.0	30.0	52.6	33.3
23:00~24:00	33.9	32.8	30.0	30.0	30.0	51.7	31.6
24:00~01:00	33.5	32.2	30.0	30.0	30.0	54.5	32.2
01:00~02:00	33.6	32.2	30.0	30.0	30.0	48.5	31.1
02:00~03:00	34.7	33.5	30.0	30.0	30.0	43.2	31.5
03:00~04:00	35.2	33.8	30.0	30.0	30.0	49.4	32.2
04:00~05:00	36.0	34.7	30.6	30.0	30.0	52.6	32.6
05:00~06:00	38.1	36.0	31.6	30.0	30.0	54.3	34.7
06:00~07:00	42.0	39.4	34.0	30.5	30.0	57.5	37.5
07:00~08:00	44.1	42.4	37.5	34.1	33.1	52.9	39.5
08:00~09:00	46.5	44.7	39.7	36.4	35.6	55.9	41.8
09:00~10:00	46.0	44.4	39.6	36.4	35.6	58.9	41.6
10:00~11:00	47.0	44.9	39.9	36.3	35.3	57.7	42.1
11:00~12:00	46.9	45.1	39.8	36.9	36.1	55.7	42.0
12:00~13:00	46.0	43.8	38.2	34.8	33.9	53.8	40.7
*	*	*	*	*	*	*	*
振動(L _{V10})監測結果							
第一、二類管制區				L _{V10日} =	43.2	L _{V10夜} =	34.1
第三、四類管制區				L _{V10日} =	43.1	L _{V10夜} =	34.9
審核人員：何致民				<div style="border: 2px solid red; padding: 5px; display: inline-block;"> 檢驗報告專用章 瑩諮科技(股)公司 負責人:楊炯浩 檢驗室主管:林美紅 </div>			

陸域工程鄰近敏感點

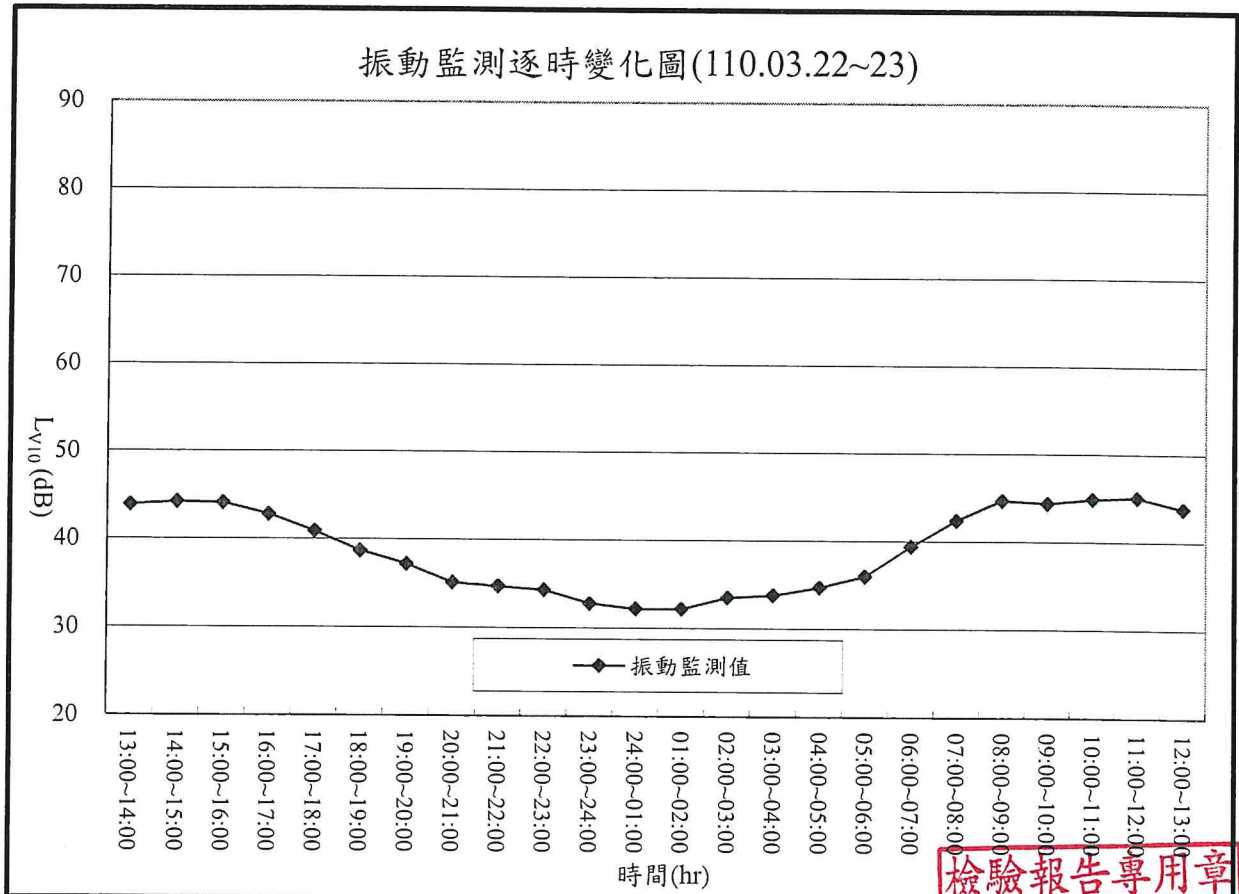

檢驗報告專用章
瑩諮科技(股)公司
負責人:楊炯浩
檢驗室主管:鐘美紅

噪音及氣象條件逐時監測成果

計畫名稱：大彰化東南與西南離岸風力發電計畫環境監測

客戶名稱：光宇工程顧問股份有限公司

委樣編號：EL10SV0758

執行單位：瑩諮科技股份有限公司

監測類別：管制區第(四)類

監測位置：陸域工程進/出道路

監測人員：江衍樑

監測日期：110年03月22~23日(平日)

檔案名稱：AU1_0758

項目 時間	噪音位準(dB(A))							監測條件			
	L ₅	L ₁₀	L ₅₀	L ₉₀	L ₉₅	L _{max}	L _{eq}	最大風速 m/s	風向 deg	氣溫 ℃	大氣壓力 mmHg
14:00~15:00	74.4	70.2	59.1	56.1	55.6	92.2	68.4	2.5	東南東	12.6	764
15:00~16:00	75.2	71.8	59.9	56.8	56.2	85.3	68.3	2.5	東南東	11.7	764
16:00~17:00	75.3	72.4	61.9	57.5	56.7	86.6	68.8	4.6	東南東	12.8	764
17:00~18:00	71.4	68.7	61.0	56.9	56.3	80.6	65.4	3.4	東南東	13.2	764
18:00~19:00	67.6	65.1	58.1	55.1	54.6	79.8	62.3	2.8	東南東	13.4	764
19:00~20:00	61.6	59.1	54.9	53.2	52.9	71.0	57.2	2.8	東南東	13.4	765
20:00~21:00	57.6	56.3	53.9	52.7	52.3	74.0	55.4	2.6	東南東	14.1	765
21:00~22:00	57.1	55.7	53.5	52.3	51.9	67.8	54.5	2.3	東南東	14.3	765
22:00~23:00	55.8	54.7	53.0	51.9	51.6	69.7	54.0	2.2	東南東	14.4	765
23:00~24:00	56.4	54.5	52.7	51.5	51.2	72.4	55.1	1.4	東南東	14.4	765
24:00~01:00	54.7	53.0	51.2	50.0	49.7	73.1	52.8	4.0	東南東	14.3	764
01:00~02:00	52.2	51.8	50.6	49.6	49.4	70.3	51.1	3.6	東南東	14.4	764
02:00~03:00	51.3	50.9	49.7	48.6	48.3	68.1	50.2	3.1	東南東	14.4	763
03:00~04:00	50.5	50.0	48.9	48.0	47.8	72.7	50.7	2.4	東南東	14.5	763
04:00~05:00	49.6	49.3	48.5	47.7	47.5	70.3	49.2	2.4	東南東	14.5	763
05:00~06:00	49.4	49.0	47.9	47.1	46.9	72.3	49.8	2.5	東南	14.7	763
06:00~07:00	61.8	55.8	48.7	47.4	47.2	80.9	57.5	2.5	東南	14.9	764
07:00~08:00	69.7	66.3	51.9	47.5	47.0	80.7	62.9	5.1	東南	15.4	764
08:00~09:00	73.1	70.0	55.6	48.1	47.1	84.6	66.8	2.9	東南	15.7	765
09:00~10:00	74.6	71.1	55.0	48.4	47.5	92.7	68.2	2.6	東南	16.0	765
10:00~11:00	73.8	69.4	54.5	47.4	46.5	85.5	66.8	1.3	東南	18.0	764
11:00~12:00	73.8	70.7	54.6	47.0	45.9	90.5	67.1	1.3	東南	18.4	764
12:00~13:00	74.3	70.2	55.8	50.2	48.4	90.7	67.7	1.1	東南	18.9	763
13:00~14:00	74.2	70.2	55.6	52.2	51.7	91.7	67.6	1.3	東南	18.0	762
*	*	*	*	*	*	*	*	*	*	*	*

環境噪音(L_{eq})監測結果(dB(A))

第一、二類管制區	L _{dn} = 65.0	L _日 = 66.5	L _晚 = 55.0	L _夜 = 52.1
第三、四類管制區	L _{dn} = 65.2	L _日 = 66.8	L _晚 = 54.7	L _夜 = 53.0

審核人員：何致民

備註：大氣壓力摘錄於中央氣象局(伸港)氣象站

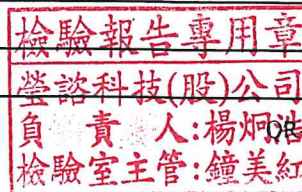

陸域工程進/出道路

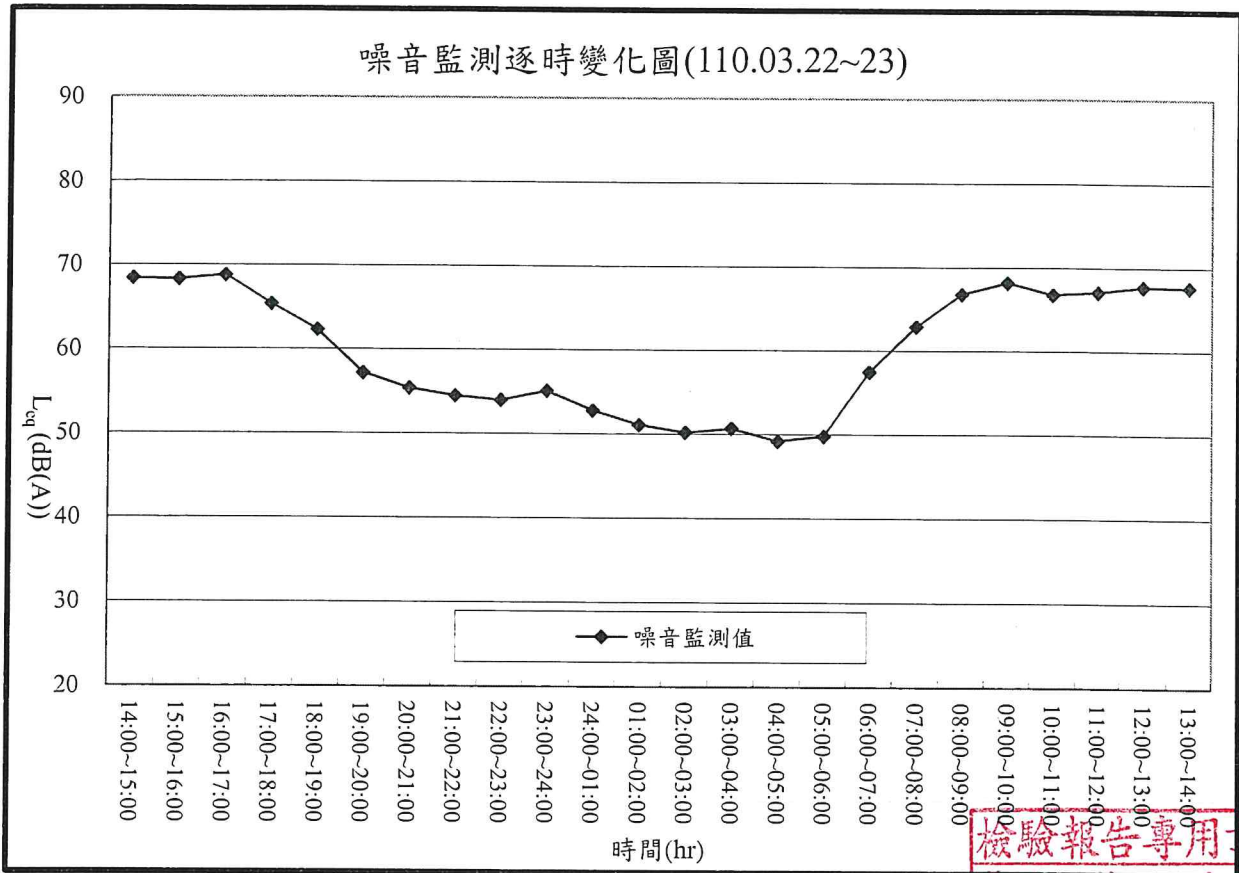

檢驗報告專用章
瑩諾科技(股)公司
負責人:楊炯浩
檢驗室主管:鐘美紅

道路振動逐時監測成果

計畫名稱：大彰化東南與西南離岸風力發電計畫環境監測

客戶名稱：光宇工程顧問股份有限公司

監測日期：110年03月22~23日(平日)

執行單位：瑩諮科技股份有限公司

監測人員：江衍樑

監測位置：陸域工程進/出道路

天候狀況：晴

項目 時間	振動位準(d B)							振動位準(d B)						
	L _{V5}	L _{V10}	L _{V50}	L _{V90}	L _{V95}	L _{Vmax}	L _{Veq}	L _{V10(1)}	L _{V10(2)}	L _{V10(3)}	L _{V10(4)}	L _{V10(5)}	L _{V10(6)}	L _{V10(mean)}
14:00~15:00	44.1	42.1	36.9	34.1	33.4	53.0	39.3	47.4	47.3	47.0	46.1	45.8	45.5	46.6
15:00~16:00	45.0	42.8	37.8	34.7	34.0	54.4	39.9	47.1	46.6	46.2	46.2	46.0	45.8	46.3
16:00~17:00	43.6	41.8	37.2	34.3	33.7	51.9	39.0	45.9	45.9	45.8	45.6	45.2	44.9	45.6
17:00~18:00	44.2	41.8	36.6	33.5	32.7	51.2	39.0	49.7	48.9	48.4	47.5	*	*	48.7
18:00~19:00	43.7	41.5	36.5	33.5	32.9	52.9	39.0	50.4	48.5	48.0	47.5	*	*	48.7
19:00~20:00	38.5	37.0	33.8	31.5	30.9	48.4	35.1	47.2	*	*	*	*	*	47.2
20:00~21:00	35.4	34.7	32.4	30.4	30.0	43.9	33.0	38.7	38.3	38.2	37.2	36.8	36.4	37.7
21:00~22:00	35.2	34.3	32.1	30.1	30.0	44.2	32.7	40.5	39.0	*	*	*	*	39.8
22:00~23:00	34.3	33.7	31.6	30.0	30.0	40.4	32.0	38.6	35.7	*	*	*	*	37.4
23:00~24:00	33.4	32.9	30.9	30.0	30.0	39.6	31.4	34.9	33.9	33.7	33.7	33.7	33.6	33.9
24:00~01:00	32.1	31.5	30.0	30.0	30.0	35.9	30.5	33.5	33.0	33.0	32.7	32.6	32.6	32.9
01:00~02:00	31.3	30.7	30.0	30.0	30.0	33.8	30.2	32.6	31.9	31.8	31.8	31.7	31.6	31.9
02:00~03:00	30.0	30.0	30.0	30.0	30.0	32.8	30.0	31.0	30.7	30.4	30.3	*	*	30.6
03:00~04:00	30.0	30.0	30.0	30.0	30.0	35.3	30.4	30.0	30.0	30.0	30.0	30.0	30.0	30.0
04:00~05:00	30.0	30.0	30.0	30.0	30.0	34.7	30.0	30.0	30.0	30.0	30.0	30.0	30.0	30.0
05:00~06:00	30.0	30.0	30.0	30.0	30.0	35.0	30.0	30.0	30.0	30.0	30.0	30.0	30.0	30.0
06:00~07:00	30.0	30.0	30.0	30.0	30.0	50.1	32.4	44.0	43.8	43.7	41.3	*	*	43.3
07:00~08:00	35.0	32.1	30.0	30.0	30.0	50.5	32.1	43.7	40.9	40.9	*	*	*	42.0
08:00~09:00	41.6	38.9	31.5	30.0	30.0	54.5	36.3	46.1	45.1	44.9	43.8	43.8	43.8	44.7
09:00~10:00	43.1	40.9	37.4	35.8	35.3	54.3	39.1	47.8	47.3	45.3	45.3	45.3	45.0	46.1
10:00~11:00	42.8	40.5	37.5	35.8	35.4	50.9	38.9	46.9	46.2	45.7	45.5	45.3	44.6	45.8
11:00~12:00	43.2	40.7	36.9	30.4	30.0	53.8	38.4	46.7	45.8	45.4	44.2	44.2	44.0	45.2
12:00~13:00	42.8	38.9	31.6	30.0	30.0	53.7	36.4	47.3	46.2	45.7	45.4	45.0	44.9	45.8
13:00~14:00	42.4	39.0	31.9	30.0	30.0	56.0	36.5	48.1	45.3	*	*	*	*	46.9
*	*	*	*	*	*	*	*	*	*	*	*	*	*	*

振動(L_{V10})監測結果

第一、二類管制區

L_{V10日} = 46.3 L_{V10夜} = 34.9

第三、四類管制區

L_{V10日} = 46.1 L_{V10夜} = 36.7

審核人員：何致民

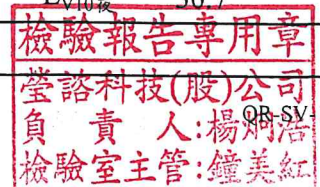

陸域工程進/出道路

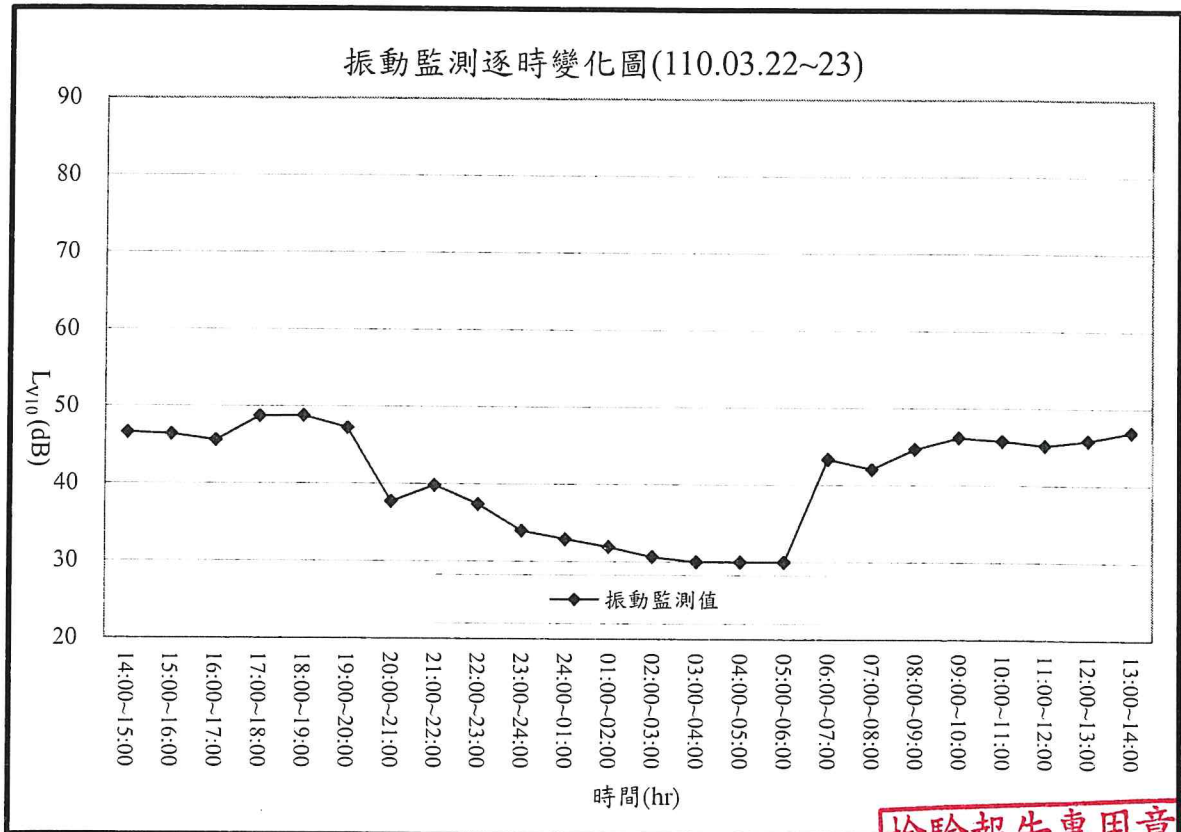

檢驗報告專用章
 瑩諮科技(股)公司
 負責人:楊炯浩
 檢驗室主管:鐘美紅

附錄4.5 營建噪音監測資料

瑩諮科技股份有限公司

瑩諮科技股份有限公司檢驗室

行政院環境保護署許可證字號：環署環檢字第012A號

地址：台北市內湖區瑞光路2號5樓 電話：(02) 2794-8833

噪音監測報告 (行程編號：ELNV210127A00)

計畫名稱：大彰化東南與西南離岸風力發電計畫環境監測

客戶名稱：光宇工程顧問股份有限公司

報告編號：EL10SV0218、0219

檢測目的：環境影響評估

EL10SV0220、0221

樣品特性：固定音源噪音

採樣日期：110年01月21日

採樣單位：瑩諮科技股份有限公司

收樣日期：110年01月22日

採樣方法：NIEA P201.96C

報告日期：110年01月27日

採樣地點：如報告所示

聯絡人員：賴海源

聲明書

(一)茲保證本報告內容完全依照行政院環境保護署及有關機關之標準方法及品保品管等相關規定，秉持公正、誠實進行採樣、檢測。絕無虛偽不實，如有違反，就政府機關所受損失願負連帶賠償責任之外，並接受主管機關依法令所為之行政處分及刑事處罰。

(二)吾人瞭解如自身受政府機關委任從事公務，亦屬於刑法上之公務員，並瞭解刑法上圖利罪、公務員登載不實偽造公文書及貪污治罪條例之相關規定，如有違反，亦為刑法及貪污治罪條例之適用對象，願受最嚴厲之法律制裁。

公司名稱：瑩諮科技股份有限公司

負責人：楊炯浩

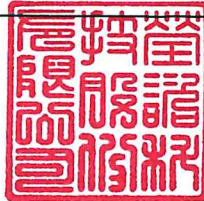

檢驗室主管

空氣採樣類

報告簽署人

(ELA- 0X)

備註：

- 1、本報告共3頁，不得作為法律訴訟用，報告內容不得隨意複製或作為商業廣告之用。
- 2、本報告未得到檢驗室書面同意，檢測報告不應被部分複製使用，但全份檢測報告複製除外。

固定音源噪音監測

計畫名稱：大彰化東南與西南離岸風力發電計畫環境監測											
客戶名稱：光宇工程顧問股份有限公司						委樣編號：EL10SV0218、0219					
執行單位：瑩諮科技股份有限公司						監測類別：管制區第(四)類					
監測位置：陸域自設升(降)壓站工地周界						監測人員：何致民、陳鼎翔					
監測日期：110年01月21日						檔案名稱：AU1_0218、0219					
測點編號	監測時間	監測位置	L ₅	L ₁₀	L ₅₀	L ₉₀	L ₉₅	L _{max}	L _{eq}	備註	修正後噪音值
1	10:40~10:42	測點1	76.3	75.6	72.4	70.5	70.3	79.0	73.3	整體音量	L _{eq} : 70.4 L _{max} : 78.1
	10:46~10:46	背景監測	71.6	71.6	70.2	69.4	68.6	71.6	70.2	背景音量	
背景音量之修正表 單位：dB (A)											
L ₁ -L ₂	3	3.1	3.2	3.3	3.4	3.5	3.6	3.7	3.8	3.9	
ΔL	3	2.9	2.8	2.7		2.6	2.5	2.4	2.3		
L ₁ -L ₂	4	4.1	4.2	4.3	4.4	4.5	4.6	4.7	4.8	4.9	
ΔL	2.2	2.1		2		1.9	1.8		1.7		
L ₁ -L ₂	5	5.1	5.2	5.3	5.4	5.5	5.6	5.7	5.8	5.9	
ΔL	1.7	1.6		1.5		1.4		1.3			
L ₁ -L ₂	6	6.1	6.2	6.3	6.4	6.5	6.6	6.7	6.8	6.9	
ΔL	1.3	1.2			1.1			1			
L ₁ -L ₂	7	7.1	7.2	7.3	7.4	7.5	7.6	7.7	7.8	7.9	
ΔL	1	0.9					0.8				
L ₁ -L ₂	8	8.1	8.2	8.3	8.4	8.5	8.6	8.7	8.8	8.9	
ΔL		0.7					0.6				
L ₁ -L ₂	9	9.1	9.2	9.3	9.4	9.5	9.6	9.7	9.8	9.9~10.0	
ΔL		0.6			0.5						
氣象監測(監測條件)											
測點編號	監測時間	監測位置	風向 deg	最大風速m/s	溫度℃	大氣壓力 mmHg					
1	10:40~10:42	測點1	北北東	2.8	17.1	762					
	10:46~10:46	背景監測	北北東	2.6	17.2	762					
施 工 狀 況	周遭環境特點說明： 1. 監測位置： 基地外圍1公尺 2. 作業狀況： 主體作業施工 3. 作業機具： 砂石車、吊具			周遭環境位置圖： 							
	說明 異常狀況說明： 無 噪音音源發聲特性： 聲音大小及間距不一定										
審核人員：何致民											

註:1.背景音量的修正依據噪音管制法規中噪音管制標準。
2.除了風速風向之外,其他氣象資料參攷測點位置(線西)氣象站

檢驗報告專用章
瑩諮科技(股)公司
 負責人:楊炳浩
 檢驗室主管:鐘美紅

固定音源噪音監測

計畫名稱：大彰化東南與西南離岸風力發電計畫環境監測

客戶名稱：光宇工程顧問股份有限公司

委樣編號：EL10SV0220、0221

執行單位：瑩諮科技股份有限公司

監測類別：管制區第(四)類

監測位置：陸纜工地周界

監測人員：何致民、陳鼎翔

監測日期：110年01月21日

檔案名稱：AU1_0220、0221

測點編號	監測時間	監測位置	L ₅	L ₁₀	L ₅₀	L ₉₀	L ₉₅	L _{max}	L _{eq}	備註	修正後噪音值
1	11:01~11:03	測點1	80.7	80.2	77.2	71.7	71.2	85.0	77.5	整體音量	L _{eq} : 75.8 L _{max} : 85.0
	11:07~11:07	背景監測	73.8	73.8	72.9	71.0	70.1	73.8	72.5	背景音量	

背景音量之修正表 單位：dB (A)

L ₁ -L ₂	3	3.1	3.2	3.3	3.4	3.5	3.6	3.7	3.8	3.9
ΔL	3	2.9	2.8	2.7		2.6	2.5	2.4	2.3	
L ₁ -L ₂	4	4.1	4.2	4.3	4.4	4.5	4.6	4.7	4.8	4.9
ΔL	2.2	2.1		2		1.9	1.8		1.7	
L ₁ -L ₂	5	5.1	5.2	5.3	5.4	5.5	5.6	5.7	5.8	5.9
ΔL	1.7	1.6		1.5		1.4			1.3	
L ₁ -L ₂	6	6.1	6.2	6.3	6.4	6.5	6.6	6.7	6.8	6.9
ΔL	1.3	1.2			1.1			1		
L ₁ -L ₂	7	7.1	7.2	7.3	7.4	7.5	7.6	7.7	7.8	7.9
ΔL	1	0.9					0.8			
L ₁ -L ₂	8	8.1	8.2	8.3	8.4	8.5	8.6	8.7	8.8	8.9
ΔL		0.7					0.6			
L ₁ -L ₂	9	9.1	9.2	9.3	9.4	9.5	9.6	9.7	9.8	9.9~10.0
ΔL		0.6			0.5					

氣象監測(監測條件)

測點編號	監測時間	監測位置	風向 deg	最大風速m/s	溫度℃	大氣壓力 mmHg
1	11:01~11:03	測點1	北北東	3.0	17.1	762
	11:07~11:07	背景監測	北北東	<0.1	17.1	762

施 工 狀 況	<p>周遭環境特點說明：</p> <p>1. 監測位置： 基地外圍1公尺</p> <p>2. 作業狀況： 主體施工作業</p> <p>3. 作業機具： 砂石車</p>	<p>周遭環境位置圖：</p>
------------------	---	-----------------

說 明	異常狀況說明： 無
	噪音音源發聲特性： 聲音大小及間距不一定

審核人員：何致民

註：1. 背景音量的修正依據噪音管制法規中噪音管制標準。

2. 除了風速風向之外，其他氣象資料參攷測點位置(線西)氣象站

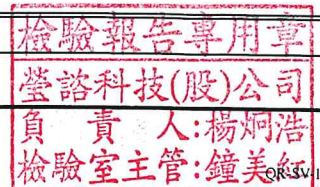

瑩諮科技股份有限公司

瑩諮科技股份有限公司檢驗室

行政院環境保護署許可證字號：環署環檢字第012A號

地址：台北市內湖區瑞光路2號5樓 電話：(02) 2794-8833

噪音監測報告 (行程編號：ELNV210205A02)

計畫名稱：大彰化東南與西南離岸風力發電計畫環境監測

客戶名稱：光宇工程顧問股份有限公司

報告編號：EL10SV0394、0395

檢測目的：環境影響評估

EL10SV0396、0397

樣品特性：固定音源噪音

採樣日期：110年02月05日

採樣單位：瑩諮科技股份有限公司

收樣日期：110年02月08日

採樣方法：NIEA P201.96C

報告日期：110年02月22日

採樣地點：如報告所示

聯絡人員：賴海源

聲明書

- (一)茲保證本報告內容完全依照行政院環境保護署及有關機關之標準方法及品保品管等相關規定，秉持公正、誠實進行採樣、檢測。絕無虛偽不實，如有違反，就政府機關所受損失願負連帶賠償責任之外，並接受主管機關依法令所為之行政處分及刑事處罰。
- (二)吾人瞭解如自身受政府機關委任從事公務，亦屬於刑法上之公務員，並瞭解刑法上圖利罪、公務員登載不實偽造公文書及貪污治罪條例之相關規定，如有違反，亦為刑法及貪污治罪條例之適用對象，願受最嚴厲之法律制裁。

公司名稱：瑩諮科技股份有限公司

負責人：楊炯浩



檢驗室主管

空氣採樣類

報告簽署人

(ELA-04)

備註：

- 1、本報告共3頁，不得作為法律訴訟用，報告內容不得隨意複製或作為商業廣告之用。
- 2、本報告未得到檢驗室書面同意，檢測報告不應被部分複製使用，但全份檢測報告複製除外。

固定音源噪音監測

計畫名稱：大彰化東南與西南離岸風力發電計畫環境監測

客戶名稱：光宇工程顧問股份有限公司

委樣編號：EL10SV0394、0395

執行單位：瑩諮科技股份有限公司

監測類別：管制區第(四)類

監測位置：陸域自設升(降)壓站工地周界

監測人員：林瑋傑、許偉勳

監測日期：110年02月05日

檔案名稱：AUI_0394、0395

測點編號	監測時間	監測位置	L ₅	L ₁₀	L ₅₀	L ₉₀	L ₉₅	L _{max}	L _{eq}	備註	修正後噪音值
1	12:28~12:30	測點1	71.4	69.7	66.1	64.8	64.7	76.4	67.6	整體音量	L _{eq} : 64.9 L _{max} : 76.4
	12:33~12:33	背景監測	65.3	65.3	64.2	63.6	63.5	65.3	64.3	背景音量	

背景音量之修正表 單位：dB (A)

L ₁ -L ₂	3	3.1	3.2	3.3	3.4	3.5	3.6	3.7	3.8	3.9
ΔL	3	2.9	2.8	2.7		2.6	2.5	2.4	2.3	
L ₁ -L ₂	4	4.1	4.2	4.3	4.4	4.5	4.6	4.7	4.8	4.9
ΔL	2.2	2.1		2		1.9	1.8		1.7	
L ₁ -L ₂	5	5.1	5.2	5.3	5.4	5.5	5.6	5.7	5.8	5.9
ΔL	1.7	1.6		1.5		1.4		1.3		
L ₁ -L ₂	6	6.1	6.2	6.3	6.4	6.5	6.6	6.7	6.8	6.9
ΔL	1.3	1.2			1.1			1		
L ₁ -L ₂	7	7.1	7.2	7.3	7.4	7.5	7.6	7.7	7.8	7.9
ΔL	1	0.9					0.8			
L ₁ -L ₂	8	8.1	8.2	8.3	8.4	8.5	8.6	8.7	8.8	8.9
ΔL		0.7					0.6			
L ₁ -L ₂	9	9.1	9.2	9.3	9.4	9.5	9.6	9.7	9.8	9.9-10.0
ΔL		0.6			0.5					

氣象監測(監測條件)

測點編號	監測時間	監測位置	風向 deg	最大風速m/s	溫度℃	大氣壓力 mmHg
1	12:28~12:30	測點1	北北西	1.9	18.3	765
	12:33~12:33	背景監測	北北西	1.5	18.3	765

施 工 狀 況	<p>周遭環境特點說明：</p> <p>1. 監測位置： 基地外圍1公尺</p> <p>2. 作業狀況： 吊掛作業</p> <p>3. 作業機具： 吊具</p>	<p>周遭環境位置圖：</p>
------------------	--	-----------------

說明	<p>異常狀況說明： 無</p> <p>噪音音源發聲特性： 聲音大小及間距不一定</p>
----	--

審核人員：何致民

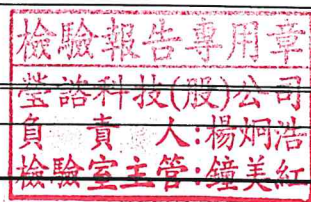

註:1.背景音量的修正依據噪音管制法規中噪音管制標準。
2.除了風速風向之外,其他氣象資料參攷測點位置(線西)氣象站

固定音源噪音監測

計畫名稱：大彰化東南與西南離岸風力發電計畫環境監測

客戶名稱：光宇工程顧問股份有限公司

委樣編號：EL10SV0396、0397

執行單位：瑩諮科技股份有限公司

監測類別：管制區第(四)類

監測位置：陸纜工地周界

監測人員：林瑋傑、許偉勳

監測日期：110年02月05日

檔案名稱：AU1_0396、0397

測點編號	監測時間	監測位置	L ₅	L ₁₀	L ₅₀	L ₉₀	L ₉₅	L _{max}	L _{eq}	備註	修正後噪音值
1	12:08~12:10	測點1	73.8	67.8	59.7	53.0	51.1	87.6	70.4	整體音量	L _{eq} : 70.4 L _{max} : 87.6
	12:13~12:13	背景監測	51.3	51.3	49.6	48.9	48.6	51.3	49.7	背景音量	

背景音量之修正表 單位：dB (A)

L ₁ -L ₂	3	3.1	3.2	3.3	3.4	3.5	3.6	3.7	3.8	3.9
ΔL	3	2.9	2.8	2.7		2.6	2.5	2.4	2.3	
L ₁ -L ₂	4	4.1	4.2	4.3	4.4	4.5	4.6	4.7	4.8	4.9
ΔL	2.2	2.1		2		1.9	1.8		1.7	
L ₁ -L ₂	5	5.1	5.2	5.3	5.4	5.5	5.6	5.7	5.8	5.9
ΔL	1.7	1.6		1.5		1.4			1.3	
L ₁ -L ₂	6	6.1	6.2	6.3	6.4	6.5	6.6	6.7	6.8	6.9
ΔL	1.3	1.2			1.1			1		
L ₁ -L ₂	7	7.1	7.2	7.3	7.4	7.5	7.6	7.7	7.8	7.9
ΔL	1	0.9					0.8			
L ₁ -L ₂	8	8.1	8.2	8.3	8.4	8.5	8.6	8.7	8.8	8.9
ΔL		0.7					0.6			
L ₁ -L ₂	9	9.1	9.2	9.3	9.4	9.5	9.6	9.7	9.8	9.9~10.0
ΔL		0.6			0.5					

氣象監測(監測條件)

測點編號	監測時間	監測位置	風向 deg	最大風速m/s	溫度℃	大氣壓力 mmHg
1	12:08~12:10	測點1	北北西	1.1	18.2	765
	12:13~12:13	背景監測	北北西	0.8	18.2	765

施
工
狀
況

周遭環境特點說明：
1. 監測位置：
基地外圍1公尺

2. 作業狀況：
土方挖掘

3. 作業機具：
挖土機

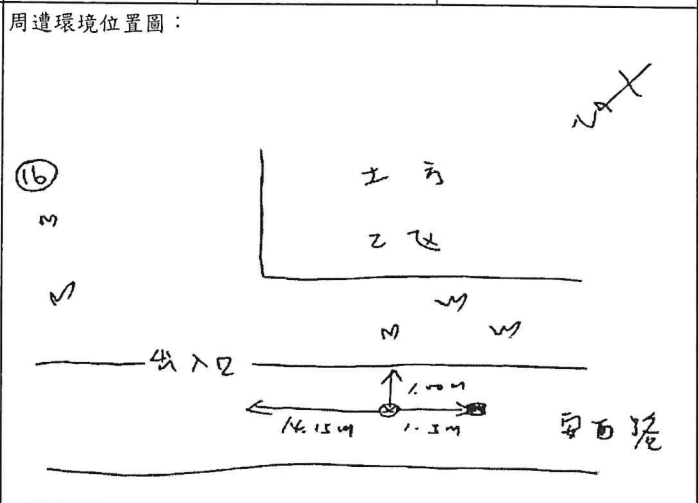

說
明

異常狀況說明：
無

噪音音源發聲特性：
聲音大小及間距不一定

審核人員：何致民

註：1. 背景音量的修正依據噪音管制法規中噪音管制標準。
2. 除了風速風向之外，其他氣象資料參攷測點位置(線西)氣象站

檢驗報告專用章
 瑩諮科技(股)公司
 負責人: 楊炯浩
 檢驗室主管: 鐘美紅

瑩諮科技股份有限公司

瑩諮科技股份有限公司檢驗室

行政院環境保護署許可證字號：環署環檢字第012A號

地址：台北市內湖區瑞光路2號5樓 電話：(02) 2794-8833

噪音監測報告 (行程編號：ELNV210322A02)

計畫名稱：大彰化東南與西南離岸風力發電計畫環境監測

客戶名稱：光宇工程顧問股份有限公司

檢測目的：環境影響評估

樣品特性：固定音源噪音

採樣單位：瑩諮科技股份有限公司

採樣方法：NIEA P201.96C

採樣地點：如報告所示

報告編號：EL10SV0740、0741

EL10SV0742、0743

採樣日期：110年03月22日

收樣日期：110年03月23日

報告日期：110年03月30日

聯絡人員：賴海源

聲明書

- (一)茲保證本報告內容完全依照行政院環境保護署及有關機關之標準方法及品保品管等相關規定，秉持公正、誠實進行採樣、檢測。絕無虛偽不實，如有違反，就政府機關所受損失願負連帶賠償責任之外，並接受主管機關依法令所為之行政處分及刑事處罰。
- (二)吾人瞭解如自身受政府機關委任從事公務，亦屬於刑法上之公務員，並瞭解刑法上圖利罪、公務員登載不實偽造公文書及貪污治罪條例之相關規定，如有違反，亦為刑法及貪污治罪條例之適用對象，願受最嚴厲之法律制裁。

公司名稱：瑩諮科技股份有限公司

負責人：楊炯浩



檢驗室主管

空氣採樣類

報告簽署人

(ELA- 0X)

備註：

- 1、本報告共3頁，不得作為法律訴訟用，報告內容不得隨意複製或作為商業廣告之用。
- 2、本報告未得到檢驗室書面同意，檢測報告不應被部分複製使用，但全份檢測報告複製除外。

固定音源噪音監測

計畫名稱：大彰化東南與西南離岸風力發電計畫環境監測						委樣編號：EL10SV0740、0741					
客戶名稱：光宇工程顧問股份有限公司						監測類別：管制區第(四)類					
執行單位：瑩諮科技股份有限公司						監測人員：劉冠麟、趙元亨					
監測位置：陸域自設升(降)壓站工地周界						檔案名稱：AUI_0740、0741					
監測日期：110年03月22日											

測點編號	監測時間	監測位置	L ₅	L ₁₀	L ₅₀	L ₉₀	L ₉₅	L _{max}	L _{eq}	備註	修正後噪音值
1	09:37~09:39	測點1	67.9	65.0	61.9	60.1	59.7	71.0	63.0	整體音量	L _{eq} : 60.6
	09:44~09:44	背景監測	61.6	61.6	59.8	56.3	55.5	61.6	59.3	背景音量	L _{max} : 70.5

背景音量之修正表 單位：dB (A)

L ₁ -L ₂	3	3.1	3.2	3.3	3.4	3.5	3.6	3.7	3.8	3.9
ΔL	3	2.9	2.8	2.7		2.6	2.5	2.4	2.3	
L ₁ -L ₂	4	4.1	4.2	4.3	4.4	4.5	4.6	4.7	4.8	4.9
ΔL	2.2	2.1		2		1.9	1.8		1.7	
L ₁ -L ₂	5	5.1	5.2	5.3	5.4	5.5	5.6	5.7	5.8	5.9
ΔL	1.7	1.6		1.5		1.4		1.3		
L ₁ -L ₂	6	6.1	6.2	6.3	6.4	6.5	6.6	6.7	6.8	6.9
ΔL	1.3	1.2		1.1			1			
L ₁ -L ₂	7	7.1	7.2	7.3	7.4	7.5	7.6	7.7	7.8	7.9
ΔL	1	0.9				0.8				
L ₁ -L ₂	8	8.1	8.2	8.3	8.4	8.5	8.6	8.7	8.8	8.9
ΔL		0.7					0.6			
L ₁ -L ₂	9	9.1	9.2	9.3	9.4	9.5	9.6	9.7	9.8	9.9~10.0
ΔL		0.6			0.5					

氣象監測(監測條件)

測點編號	監測時間	監測位置	風向 deg	最大風速m/s	溫度°C	大氣壓力 mmHg
1	09:37~09:39	測點1	北北東	3.6	18.0	765
	09:44~09:44	背景監測	北北東	3.4	17.9	765

施 工 狀 況	<p>周遭環境特點說明：</p> <p>1. 監測位置： 基地外圍1公尺</p> <p>2. 作業狀況： 主體作業施工</p> <p>3. 作業機具： 吊具、手持器具</p>	<p>周遭環境位置圖：</p>
------------------	---	-----------------

說 明	<p>異常狀況說明： 無</p> <p>噪音音源發聲特性： 聲音大小及間距不一定</p>
--------	--

審核人員：何致民

註：1. 背景音量的修正依據噪音管制法規中噪音管制標準。
2. 除了風速風向之外，其他氣象資料參據測點位置(線西)氣象站

檢驗報告專用章

瑩諮科技(股)公司

負責人：楊炯浩

檢驗室主管：鐘美紅

固定音源噪音監測

計畫名稱：大彰化東南與西南離岸風力發電計畫環境監測

客戶名稱：光宇工程顧問股份有限公司

委樣編號：EL10SV0742、0743

執行單位：登諮科技股份有限公司

監測類別：管制區第(四)類

監測位置：陸纜工地周界

監測人員：劉冠麟、趙元亨

監測日期：110年03月22日

檔案名稱：AU1_0742、0743

測點編號	監測時間	監測位置	L ₅	L ₁₀	L ₅₀	L ₉₀	L ₉₅	L _{max}	L _{eq}	備註	修正後噪音值
1	10:36~10:38	測點1	79.8	78.7	74.4	68.2	67.9	81.6	75.4	整體音量	L _{eq} : 73.2
	10:42~10:42	背景監測	73.7	73.7	71.1	69.4	69.2	73.7	71.4	背景音量	L _{max} : 80.8

背景音量之修正表 單位：dB (A)

L ₁ -L ₂	3	3.1	3.2	3.3	3.4	3.5	3.6	3.7	3.8	3.9
ΔL	3	2.9	2.8	2.7		2.6	2.5	2.4	2.3	
L ₁ -L ₂	4	4.1	4.2	4.3	4.4	4.5	4.6	4.7	4.8	4.9
ΔL	2.2	2.1		2		1.9	1.8		1.7	
L ₁ -L ₂	5	5.1	5.2	5.3	5.4	5.5	5.6	5.7	5.8	5.9
ΔL	1.7	1.6		1.5		1.4		1.3		
L ₁ -L ₂	6	6.1	6.2	6.3	6.4	6.5	6.6	6.7	6.8	6.9
ΔL	1.3	1.2			1.1			1		
L ₁ -L ₂	7	7.1	7.2	7.3	7.4	7.5	7.6	7.7	7.8	7.9
ΔL	1	0.9					0.8			
L ₁ -L ₂	8	8.1	8.2	8.3	8.4	8.5	8.6	8.7	8.8	8.9
ΔL		0.7					0.6			
L ₁ -L ₂	9	9.1	9.2	9.3	9.4	9.5	9.6	9.7	9.8	9.9-10.0
ΔL		0.6			0.5					

氣象監測(監測條件)

測點編號	監測時間	監測位置	風向 deg	最大風速m/s	溫度°C	大氣壓力 mmHg
1	10:36~10:38	測點1	北北東	4.3	17.8	765
	10:42~10:42	背景監測	北北東	3.0	17.9	765

施 工 狀 況

周遭環境特點說明：
1. 監測位置：
基地外圍1公尺

2. 作業狀況：
整地作業

3. 作業機具：
怪手、砂石車

周遭環境位置圖：

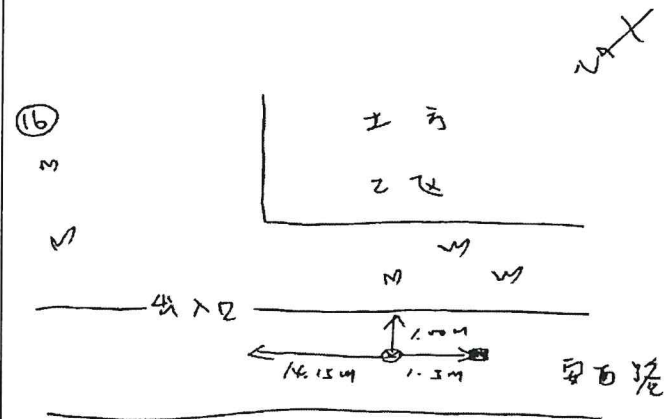

說 明

異常狀況說明：
無

噪音音源發聲特性：
聲音大小及間距不一定

審核人員：何致民

註：1. 背景音量的修正依據噪音管制法規中噪音管制標準。

2. 除了風速風向之外，其他氣象資料參據測點位置(線西)氣象站

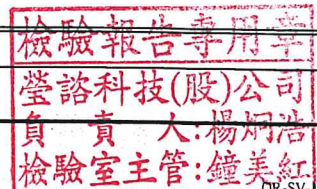

附錄4.6 現場執行照片

現場監測照片

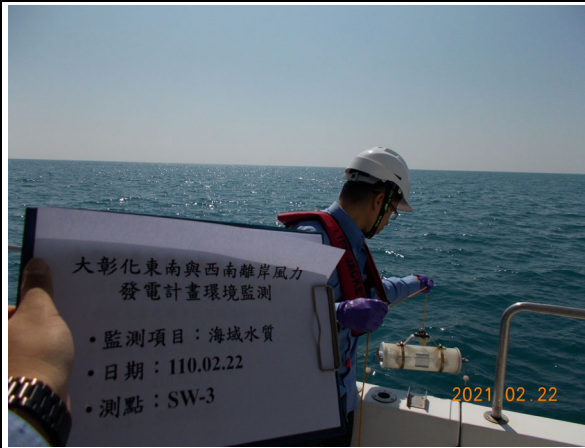

海域水質：SW-3 (110.02.22)

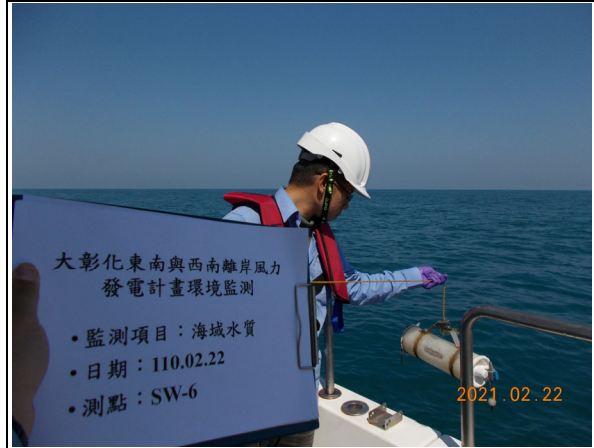

海域水質：SW-6 (110.02.22)

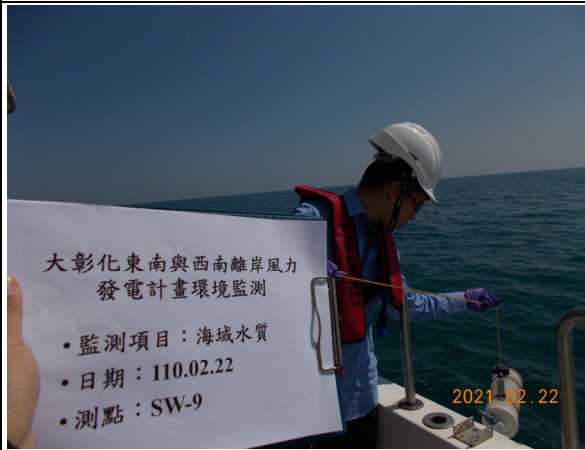

海域水質：SW-9 (110.02.22)

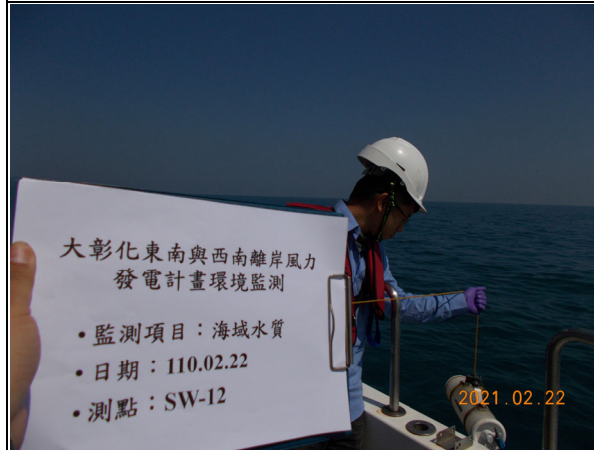

海域水質：SW-12 (110.02.22)

現場監測照片

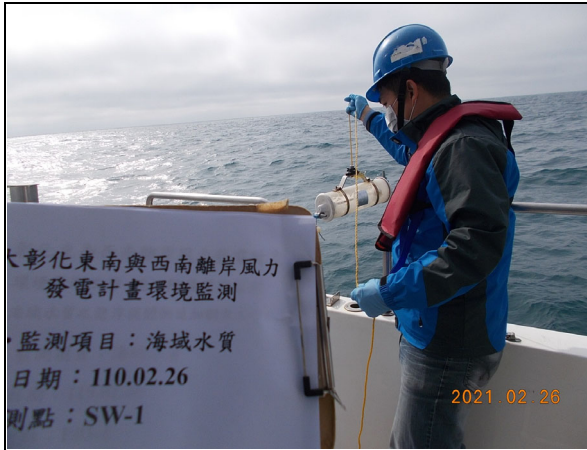

海域水質：SW-1 (110.02.26)

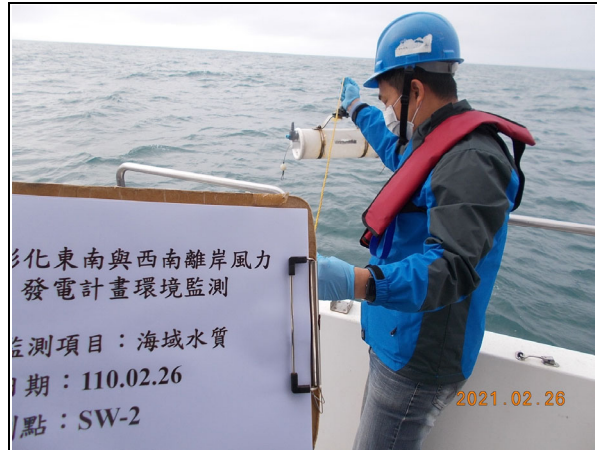

海域水質：SW-2 (110.02.26)

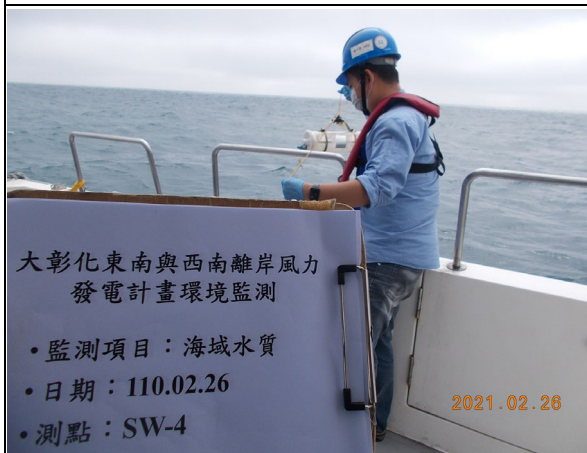

海域水質：SW-4 (110.02.26)

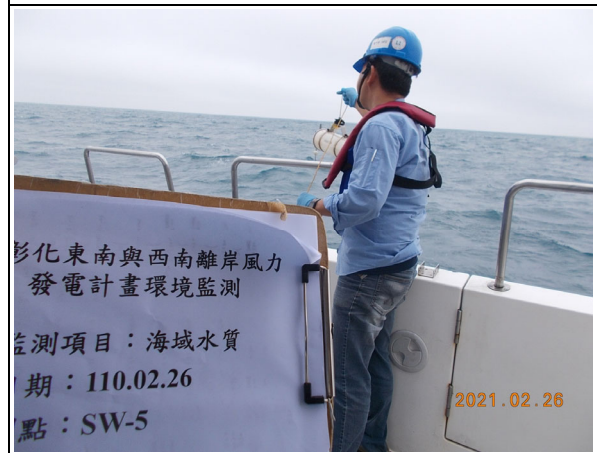

海域水質：SW-5 (110.02.26)

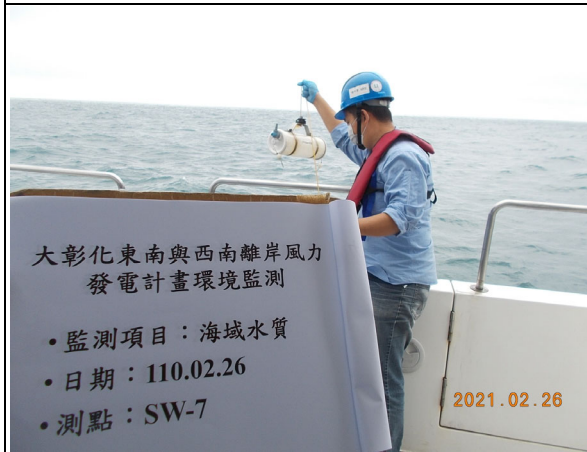

海域水質：SW-7 (110.02.26)

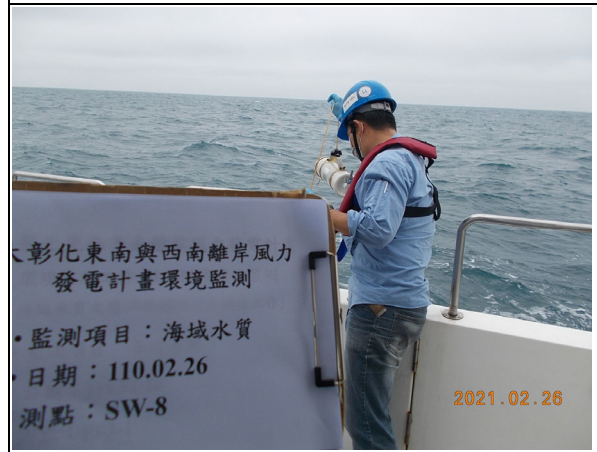

海域水質：SW-8 (110.02.26)



海域水質：SW-10 (110.02.26)

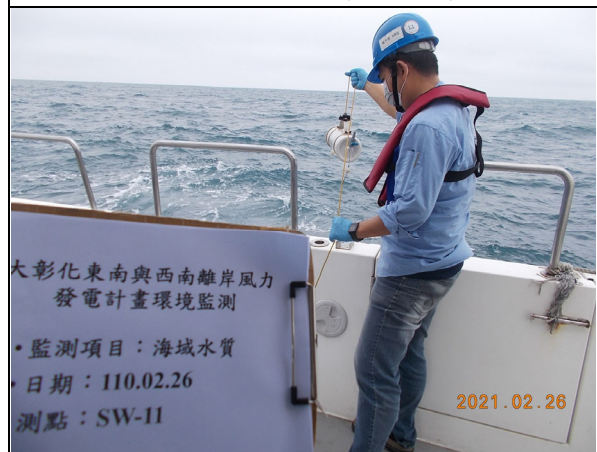

海域水質：SW-11 (110.02.26)



現場監測照片

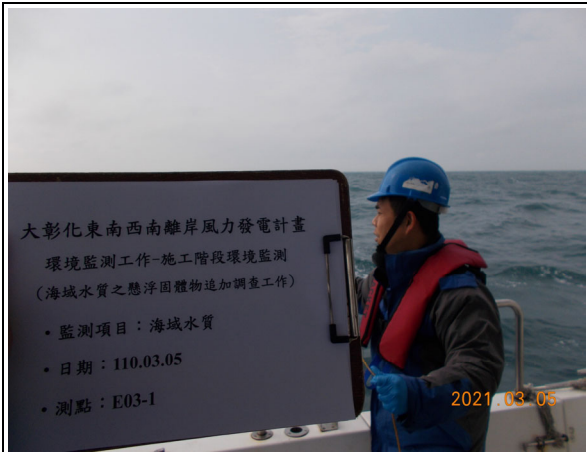

海域水質：E03-1 (110.03.05)

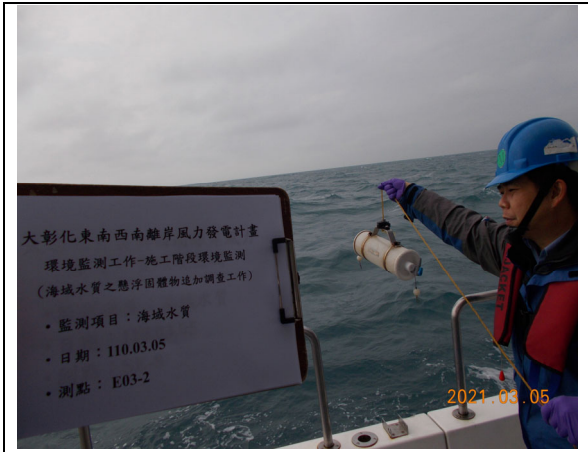

海域水質：E03-2 (110.03.05)

現場監測照片



營建噪音：陸域自設升(降)壓站工地周界(110.01.21)



營建噪音：陸纜工地周界(110.01.21)

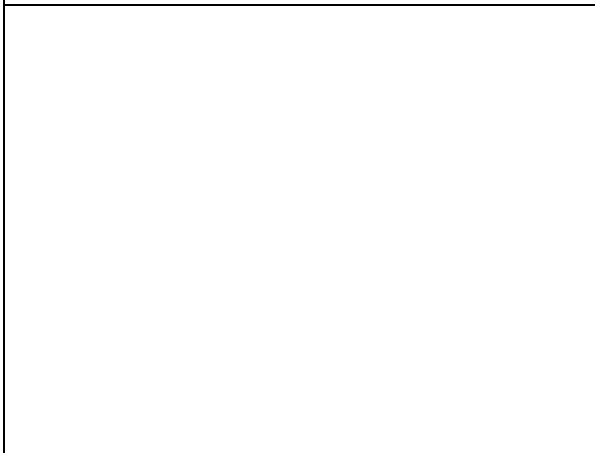
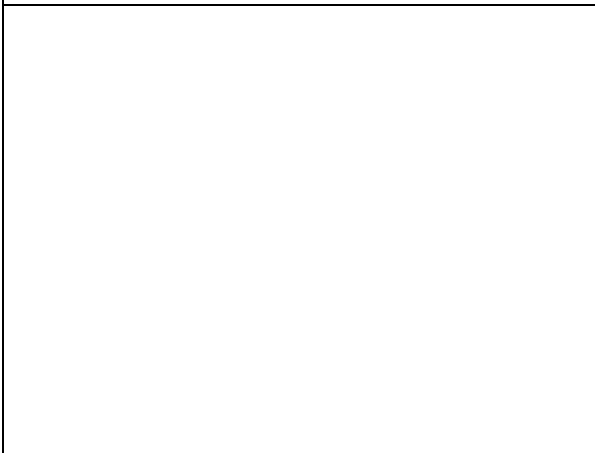
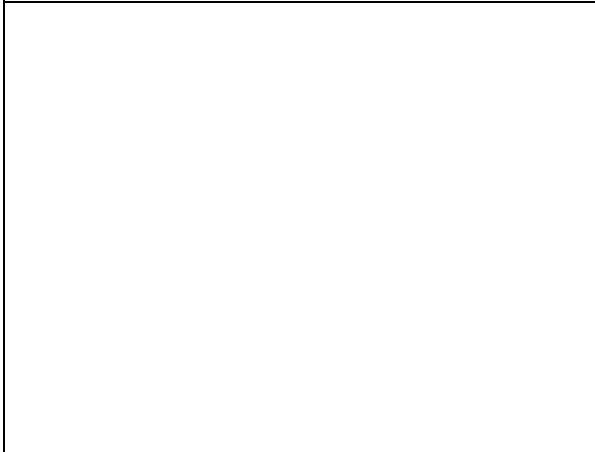
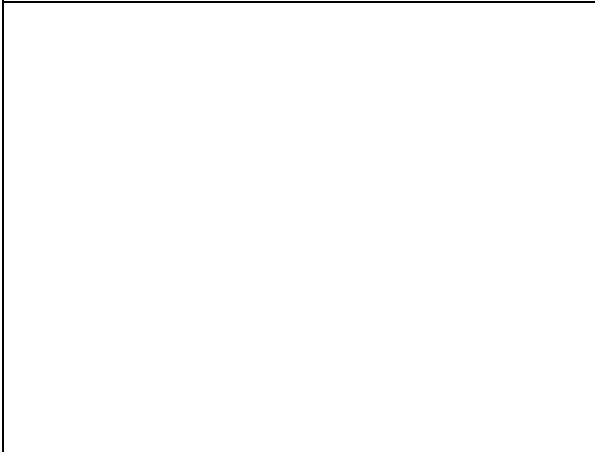
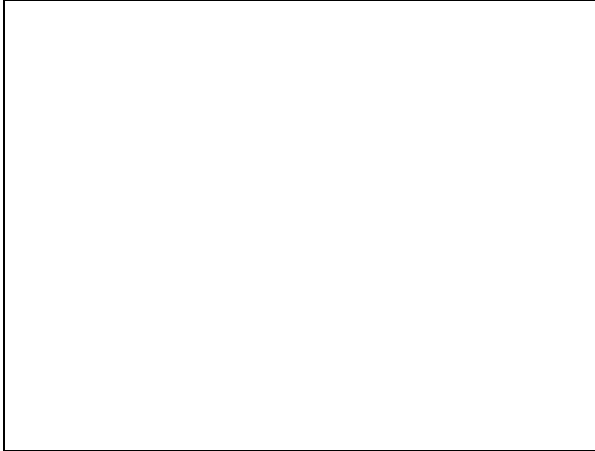
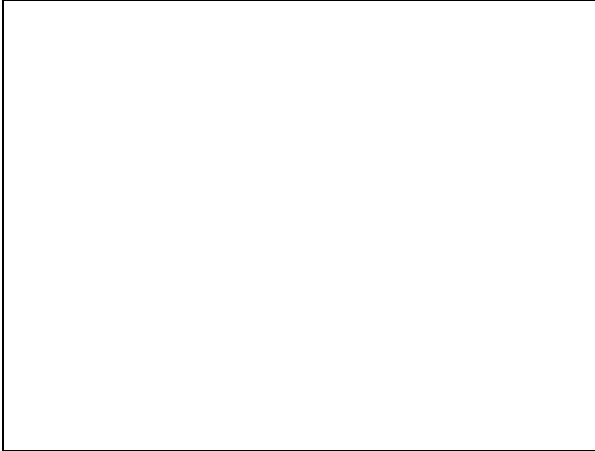

現場監測照片



營建噪音：陸域自設升(降)壓站工地周界(110.02.05)



營建噪音：陸纜工地周界(110.02.05)

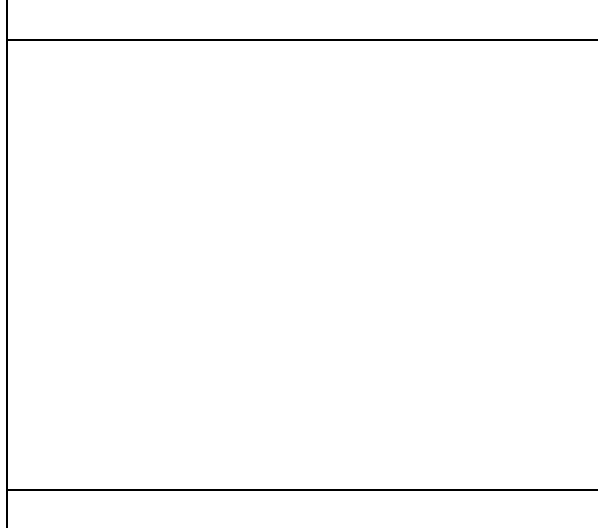
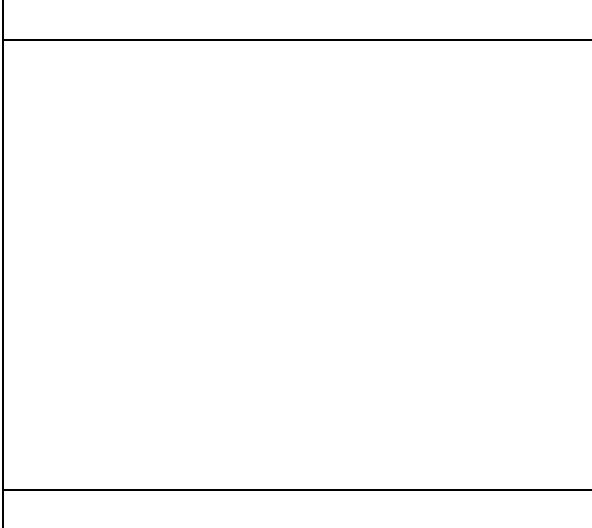
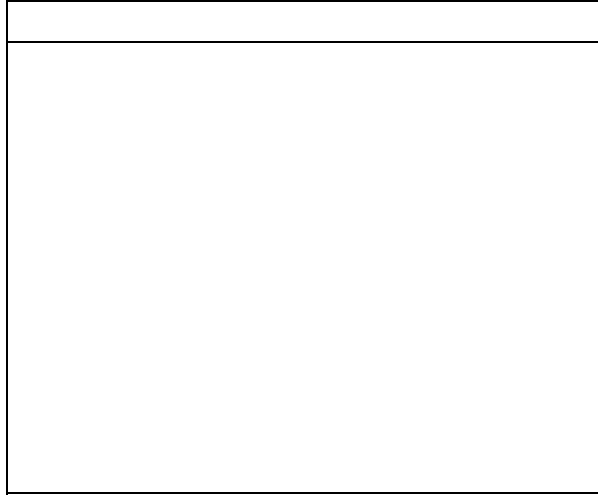
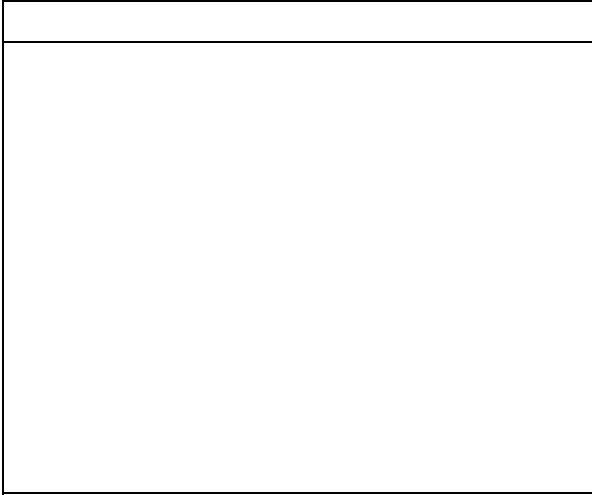
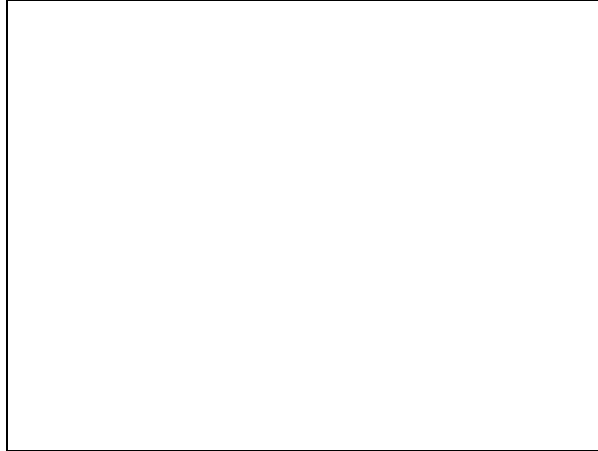
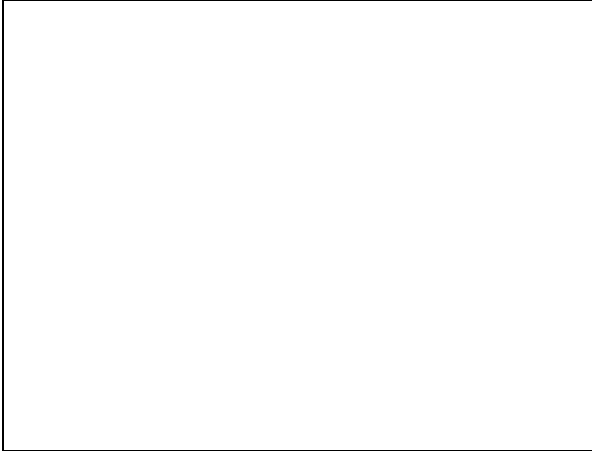



現場監測照片



空氣品質：計畫基地 (110.03.23~24)



空氣品質：梧棲漁港 (110.03.24~25)



噪音振動：陸域工程鄰近敏感點(110.03.22~23)



噪音振動：陸域工程進/出道路(110.03.22~23)



營建噪音：陸域自設升(降)壓站工地周界(110.03.22)



營建噪音：陸纜工地周界(110.03.22)